



รายงานผล

การติดตามและประเมินผลแผนพัฒนาท้องถิ่น พ.ศ. ๒๕๖๖ – ๒๕๗๐
ขององค์การบริหารส่วนตำบลกระดังงา
อำเภอบางคนที จังหวัดสมุทรสงคราม

ประจำปีงบประมาณ พ.ศ. ๒๕๖๖
(เดือนตุลาคม ๒๕๖๕ – เดือนกันยายน ๒๕๖๖)



สำนักงานปลัด
งานนโยบายและแผน
โทร. ๐ - ๓๔๗๖ - ๒๑๗๐
โทรสาร ๐ - ๓๔๗๖ - ๒๑๗๑
www.kradangnga.go.th

คำนำ

ด้วยรัฐธรรมนูญ มาตรา ๒๕๓ กำหนดให้ องค์การปกครองส่วนท้องถิ่น สภาท้องถิ่น และผู้บริหารท้องถิ่น เปิดเผยข้อมูลและรายงานผลการดำเนินงานให้ประชาชนทราบ รวมตลอดทั้ง มีกลไกให้ประชาชนในท้องถิ่นมีส่วนร่วมด้วย ประกอบกับระเบียบกระทรวงมหาดไทยว่าด้วยการจัดทำแผนพัฒนาขององค์การปกครองส่วนท้องถิ่น พ.ศ. ๒๕๔๘ แก้ไขเพิ่มเติมถึง (ฉบับที่ ๓) พ.ศ. ๒๕๖๑ ข้อ ๓๐ (๕) ผู้บริหารท้องถิ่นเสนอผลการติดตามและประเมินผลต่อสภาท้องถิ่น คณะกรรมการพัฒนาท้องถิ่น พร้อมทั้งประกาศผลการติดตามและประเมินผลแผนพัฒนาท้องถิ่นให้ประชาชนในท้องถิ่นทราบ ในที่เปิดเผยภายในสัปดาห์วันนับแต่วันที่ผู้บริหารท้องถิ่นเสนอผลการติดตามและประเมินผลดังกล่าว และต้องปิดประกาศไว้เป็นระยะเวลาไม่น้อยกว่าสามสัปดาห์โดยอย่างน้อยปีละหนึ่งครั้งภายในเดือนธันวาคมของทุกปี ดังนั้นเพื่อการปฏิบัติให้เป็นไปตามเจตนารมณ์ของระเบียบกระทรวงมหาดไทยว่าด้วยการจัดทำแผนพัฒนาขององค์การปกครองส่วนท้องถิ่น องค์การบริหารส่วนตำบลกระด้างา จึงขอประกาศผลการดำเนินงานการจัดทำงบประมาณการใช้จ่าย และผลการดำเนินงาน รวมทั้งการติดตามและประเมินผลแผนพัฒนาท้องถิ่น ในรอบปีงบประมาณ พ.ศ. ๒๕๖๖ มา เพื่อให้ประชาชนได้มีส่วนร่วมในการตรวจสอบและกำกับการบริหารจัดการ องค์การบริหารส่วนตำบลกระด้างา

ทั้งนี้ คณะกรรมการติดตามและประเมินผลแผนพัฒนาองค์การบริหารส่วนตำบลกระด้างา ได้รับการแต่งตั้งตามระเบียบฯ ได้ดำเนินการกำหนดวิธีการติดตามและประเมินผล โดยใช้ระบบสารสนเทศเพื่อการติดตามและประเมินผลการใช้จ่ายงบประมาณขององค์การปกครองส่วนท้องถิ่น (e-plan) ฎีกาการเบิกจ่ายเงินและเอกสารประกอบฎีกา แบบประเมินความพึงพอใจต่อผลการดำเนินงานขององค์การปกครองส่วนท้องถิ่นในภาพรวม และแบบประเมินความพึงพอใจต่อผลการดำเนินงานขององค์การปกครองส่วนท้องถิ่นในแต่ละยุทธศาสตร์ ดังนั้น เพื่อให้สอดคล้องกับระเบียบฯ และพัฒนาการจัดทำแผนพัฒนาท้องถิ่นให้สอดคล้องกับปัญหา ความต้องการและแนวทางการพัฒนาที่เหมาะสมกับพื้นที่ และสถานการณ์ภายนอก จึงมีมติในคราวประชุมเมื่อวันที่ ๒๗ ตุลาคม ๒๕๖๕ ให้ติดตามและประเมินผลแผนพัฒนาท้องถิ่น ในรอบปีงบประมาณ พ.ศ. ๒๕๖๖ จำนวน ๒ ครั้ง ครั้งแรกภายในเดือนเมษายน และครั้งที่สองภายในเดือนธันวาคม ทั้งนี้จึงดำเนินการติดตามและประเมินผลแผนพัฒนาท้องถิ่น ในรอบปีงบประมาณ พ.ศ. ๒๕๖๖ ขึ้น และสรุปรายงานผลเสนอผู้บริหารท้องถิ่น สภาท้องถิ่น คณะกรรมการพัฒนา และประชาชนรับทราบ ตามลำดับต่อไป

คณะกรรมการติดตามและประเมินผลแผนพัฒนา
องค์การบริหารส่วนตำบลกระด้างา
๒๕ ตุลาคม ๒๕๖๖

สารบัญ

| เรื่อง | หน้า |
|---|------|
| คำนำ | ๒ |
| สารบัญ | ๓ |
| ส่วนที่ ๑ บทนำ | |
| ๑. ความสำคัญของการติดตามและประเมินผล | ๔ |
| ๒. ความหมายของการติดตามและประเมินผล | ๔ |
| ๓. วัตถุประสงค์ของการติดตามและประเมินผล | ๕ |
| ๔. ขั้นตอนการติดตามและประเมินผล | ๕ |
| ๕. ระเบียบในการติดตามและประเมินผล | ๘ |
| ๖. เครื่องมือการติดตามและประเมินผล | ๙ |
| ๗. ประโยชน์ของการติดตามและประเมินผล | ๑๔ |
| ส่วนที่ ๒ การติดตามและประเมินผล | |
| ๑. สรุปผลการติดตามและประเมินผล ปีงบประมาณ พ.ศ. ๒๕๖๖ | |
| ๑.๑ ยุทธศาสตร์การพัฒนาท้องถิ่น | ๑๕ |
| ๑.๒ โครงการพัฒนาท้องถิ่น | |
| ๑.๒.๑ ครั้งที่ ๑ วันที่ ๑ ตุลาคม ๒๕๖๕ ถึงวันที่ ๓๑ มีนาคม ๒๕๖๖ | ๒๔ |
| ๑.๒.๒ ครั้งที่ ๒ วันที่ ๑ เมษายน ๒๕๖๖ ถึงวันที่ ๓๐ กันยายน ๒๕๖๖ | ๓๕ |
| ๑.๒.๓ สรุปโครงการทั้งหมดที่ดำเนินการจริง ปีงบประมาณ พ.ศ. ๒๕๖๖ | ๕๒ |
| ๒. แนวทางการติดตามและประเมินผล ปีงบประมาณ พ.ศ. ๒๕๖๗ | |
| ๒.๑ การติดตามและประเมินผลยุทธศาสตร์ | ๗๕ |
| ๒.๒ การติดตามและประเมินผลโครงการ | ๑๘๐ |
| ๒.๓ กรอบและแนวทางในการติดตามและประเมินผล | ๘๖ |
| ๒.๔ กำหนดเครื่องมือที่ใช้ในการติดตามและประเมินผล | ๘๗ |
| ๒.๕ แบบสำหรับการติดตามและประเมินผล | ๙๑ |
| ส่วนที่ ๓ ผลการวิเคราะห์การติดตามและประเมินผล | |
| ๑. ผลการพิจารณาการติดตามและประเมินผลยุทธศาสตร์เพื่อความสอดคล้องแผนพัฒนาท้องถิ่น | ๙๘ |
| ๒. ผลการพิจารณาการติดตามและประเมินผลโครงการเพื่อความสอดคล้องแผนพัฒนาท้องถิ่น | ๑๐๔ |
| ๓. การวิเคราะห์เชิงปริมาณ ปีงบประมาณ พ.ศ. ๒๕๖๖ | ๑๑๑ |
| ๔. การวิเคราะห์เชิงคุณภาพ ปีงบประมาณ พ.ศ. ๒๕๖๖ | ๑๔๗ |
| ๕. สรุปผลการวิเคราะห์การติดตามและประเมินผล ปีงบประมาณ พ.ศ. ๒๕๖๖ | ๑๖๔ |
| ส่วนที่ ๔ ปัญหาและอุปสรรคในการปฏิบัติงาน | |
| ๑. สภาพปัญหาและอุปสรรค | ๑๖๖ |
| ๒. สรุปรายงานผลการวิเคราะห์สภาพปัญหา อุปสรรค การนำแผนพัฒนาไปสู่การปฏิบัติ | ๑๖๖ |
| ๓. ความคิดเห็น/ข้อเสนอแนะ | ๑๖๗ |

ส่วนที่ ๑ บทนำ

๑. ความสำคัญของการติดตามและประเมินผล

การติดตามและประเมินผลแผนพัฒนาท้องถิ่นเป็นการติดตามและประเมินผลแผนพัฒนาท้องถิ่นที่ผู้บริหารท้องถิ่นประกาศใช้ ประกอบด้วยการจัดทำหรือทบทวน การเพิ่มเติม การเปลี่ยนแปลงและการแก้ไขแผนพัฒนาท้องถิ่น เป็นการติดตามโครงการ กิจกรรม วัตถุประสงค์ วัสดุหรือบริการสาธารณะหรือกิจกรรมสาธารณะที่นำไปจัดทำเป็นงบประมาณรายจ่ายประจำปี/เพิ่มเติม การใช้จ่ายเงินสะสม เงินอุดหนุนเฉพาะกิจหรือเงินอื่นใดที่องค์กรปกครองส่วนท้องถิ่นใช้เพื่อการพัฒนาท้องถิ่นในการจัดทำบริการสาธารณะหรือกิจกรรมสาธารณะ และเป็นการติดตามการใช้งบประมาณรายจ่ายตามแผนการดำเนินงานขององค์กรปกครองส่วนท้องถิ่น

ความสำคัญของการติดตามและประเมินผลเป็นเครื่องมือสำคัญในการทดสอบผลการดำเนินงานตามภารกิจขององค์กรปกครองส่วนท้องถิ่นว่าดำเนินการได้ตามเป้าหมายที่กำหนดไว้หรือไม่ ทำให้ทราบและกำหนดทิศทาง การพัฒนาได้อย่างเป็นรูปธรรมและเกิดความชัดเจนที่จะทำให้ทราบถึงจุดแข็ง (strengths) จุดอ่อน (weaknesses) โอกาส (opportunities) ปัญหาหรืออุปสรรค (threats) ของแผนพัฒนาท้องถิ่น (พ.ศ. ๒๕๖๖ - ๒๕๗๐) โครงการ กิจกรรมต่าง ๆ ซึ่งอาจเกิดจากองค์กร บุคลากร สภาพพื้นที่และผู้มีส่วนเกี่ยวข้องเพื่อนำไปสู่การปรับปรุงแผนงาน โครงการพัฒนาให้เกิดความสอดคล้องกับสภาพพื้นแวดล้อมในสังคมภายใต้ความต้องการและความพึงพอใจของประชาชนและนำไปสู่การวางแผนการพัฒนาในปีต่อไป เพื่อให้เกิดผลสัมฤทธิ์เชิงคุณค่าในกิจการสาธารณะมากที่สุด และเมื่อพบจุดแข็ง ก็ต้องเร่งรีบดำเนินการและจะต้องมีความสุขรอบคอบในการดำเนินการ ขยายโครงการ งานต่างๆ ที่เป็นจุดแข็งและพึงรอ โอกาสในการเสริมสร้างให้เกิดจุดแข็งนี้ และเมื่อพบจุดแข็ง ก็ต้องเร่งรีบดำเนินการและจะต้องตั้งรับให้มั่นรอโอกาสที่จะดำเนินการและตั้งมั่นอย่างสุขุมรอบคอบพยายามลดถอยสิ่งที่เป็นปัญหาและอุปสรรคลงไป เมื่อพบจุดอ่อนต้องหยุดและลดถอยปัญหาลงให้ได้ดำเนินการปรับปรุงให้ดีขึ้น ตั้งรับให้มั่นเพื่อรอโอกาสและสุดท้ายเมื่อมีโอกาสก็จะต้องใช้พันธมิตรให้เกิดประโยชน์เพื่อดำเนินการขยายแผนงาน โครงการ งานต่าง ๆ พร้อมการปรับปรุงและเร่งรีบดำเนินการ สิ่งเหล่านี้จะถูกค้นพบเพื่อให้เกิดการพัฒนาท้องถิ่น โดยการติดตามและประเมินผลซึ่งส่งผลให้เกิดกระบวนการพัฒนาอย่างเข้มแข็งและมีความยั่งยืน เป็นไปตามเป้าหมายประสงค์ที่ตั้งไว้ได้อย่างดียิ่ง

๒. ความหมายของการติดตามและประเมินผล

การติดตาม

เป็นขั้นตอนในการตรวจสอบผลการดำเนินงานของแผนงานโครงการ ตามแผนพัฒนาท้องถิ่นว่าได้ปฏิบัติตามขั้นตอนกิจกรรมที่กำหนดไว้ในแผนงานโครงการหรือไม่ ตรวจสอบการใช้ทรัพยากรให้เป็นไปอย่างมีประสิทธิภาพ ตลอดจนการใช้งบประมาณเพื่อดำเนินการตามที่กำหนดไว้ ทั้งนี้ เพื่อเป็นข้อมูลตรวจสอบและย้อนกลับให้ผู้บังคับบัญชา ตลอดจนผู้รับผิดชอบแผนงานโครงการทุกระดับใช้เป็นแนวทางในการปรับปรุงพัฒนา ทั้งนี้ เพื่อให้การดำเนินงานตามแผนงาน/โครงการ บรรลุเป้าหมายที่กำหนดไว้อย่างมีประสิทธิภาพ

การประเมินผล

เป็นขั้นตอนการตรวจสอบความก้าวหน้าของแผนงานโครงการ ตลอดจนการพิจารณาผลสัมฤทธิ์ของแผนงานโครงการว่ามีมากน้อยเพียงใด เมื่อเปรียบเทียบกับเกณฑ์ที่กำหนดขึ้น การประเมินผลจึงเป็นกระบวนการบ่งชี้ถึงคุณค่าของแผนงานโครงการ ว่าได้ผลตามวัตถุประสงค์ของแผนงานโครงการนั้นหรือไม่เพียงใด

๓. วัตถุประสงค์ของการติดตามและประเมินผล

การติดตามและประเมินผลแผนพัฒนาท้องถิ่นมุ่งค้นหาแผนงาน โครงการที่ได้ดำเนินการไปแล้วว่าสิ่งใดควรดำเนินการต่อไปตามวัตถุประสงค์ของแผนงาน โครงการ หรือศึกษาระหว่างดำเนินการตามโครงการเพื่อการพัฒนาท้องถิ่นว่ามีปัญหาใดควรปรับปรุงเพื่อการบรรลุเป้าหมาย ติดตามและประเมินผลแผนงาน โครงการเพื่อการพัฒนาท้องถิ่นที่ไม่ได้ดำเนินการเป็นเพราะเหตุใด เกิดปัญหาจากเรื่องใด จึงได้กำหนดเป็นวัตถุประสงค์ได้ดังนี้

๑. เพื่อเป็นเครื่องมือในการบริหารราชการท้องถิ่นขององค์การบริหารส่วนตำบลกระดังงา ซึ่งจะช่วยตอบสนองภารกิจตามอำนาจหน้าที่ของหน่วยงาน รวมทั้งปรับปรุงการปฏิบัติงานให้ดีขึ้น มีประสิทธิภาพ และประสิทธิผล

๒. เพื่อให้ทราบความก้าวหน้าการดำเนินงานตามระยะเวลาและเป้าหมายที่กำหนดไว้ สภาพผลการดำเนินงาน ตลอดจนปัญหา อุปสรรคในการพัฒนาท้องถิ่นตามภารกิจที่ได้กำหนดไว้

๓. เพื่อเป็นข้อมูลสำหรับเร่งรัด ปรับปรุง แก้ไข ข้อบกพร่องของการดำเนินงาน โครงการ การยกเลิกโครงการที่ไม่เหมาะสมหรือหมดความจำเป็นขององค์การบริหารส่วนตำบลกระดังงา

๔. เพื่อทราบถึงสภาพการบริหารการใช้งบประมาณขององค์การบริหารส่วนตำบลกระดังงา

๕. เพื่อสร้างความรับผิดชอบของผู้บริหารองค์การบริหารส่วนตำบลกระดังงา ปลัด/รองปลัดองค์การบริหารส่วนตำบลกระดังงา ผู้บริหารระดับหัวหน้าสำนัก/ผู้อำนวยการกอง และบุคลากรขององค์การบริหารส่วนตำบลกระดังงา ที่จะต้องผลักดันให้การดำเนินการตามแผนงาน โครงการต่าง ๆ เป็นไปอย่างมีประสิทธิภาพ บรรลุวัตถุประสงค์ กับให้เกิดประโยชน์กับผู้มีส่วนได้เสีย ผู้มีส่วนเกี่ยวข้อง ประชาชนในเขตองค์การบริหารส่วนตำบลกระดังงา สังคมส่วนรวมมากที่สุด

๖. เพื่อติดตามและประเมินผลการดำเนินงานตามตัวชี้วัดร้อยละความสำเร็จของปฏิบัติงานตามแผนงาน/โครงการของสำนัก/กอง/ฝ่ายต่าง ๆ ในปีงบประมาณ พ.ศ. ๒๕๖๖

๔. ขั้นตอนการติดตามและประเมินผล

ระเบียบกระทรวงมหาดไทยว่าด้วยการจัดทำแผนพัฒนาขององค์กรปกครองส่วนท้องถิ่น พ.ศ. ๒๕๔๘ และที่แก้ไขเพิ่มเติมถึง (ฉบับที่ ๓) พ.ศ. ๒๕๖๑ กำหนดให้องค์กรปกครองส่วนท้องถิ่นดำเนินการติดตามและประเมินผลแผนพัฒนาท้องถิ่น โดยมีขั้นตอนดังนี้

ขั้นตอนที่ ๑

แต่งตั้งคณะกรรมการติดตามและประเมินผลแผนพัฒนาท้องถิ่น ตามระเบียบกระทรวงมหาดไทยว่าด้วยการจัดทำแผนพัฒนาขององค์กรปกครองส่วนท้องถิ่น พ.ศ. ๒๕๔๘ ข้อ ๒๘ ดังนี้

ให้ผู้บริหารท้องถิ่นแต่งตั้งคณะกรรมการติดตามและประเมินผลแผนพัฒนาท้องถิ่นประกอบด้วย

- | | |
|--|------------|
| ๑) สมาชิกสภาท้องถิ่นที่สภาท้องถิ่นคัดเลือก | จำนวนสามคน |
| ๒) ผู้แทนประชาคมท้องถิ่นที่ประชาคมท้องถิ่นคัดเลือก | จำนวนสองคน |
| ๓) ผู้แทนหน่วยงานที่เกี่ยวข้องที่ผู้บริหารท้องถิ่นคัดเลือก | จำนวนสองคน |
| ๔) หัวหน้าส่วนการบริหารที่คัดเลือกกันเอง | จำนวนสองคน |
| ๕) ผู้ทรงคุณวุฒิที่ผู้บริหารท้องถิ่นคัดเลือก | จำนวนสองคน |

โดยให้คณะกรรมการเลือกกรรมการหนึ่งคนทำหน้าที่ประธานคณะกรรมการ และกรรมการอีกหนึ่งคนทำหน้าที่เลขานุการกรรมการ

ให้กรรมการตาม (๑) (๒) (๓) (๔) และ (๕) แห่งระเบียบกระทรวงมหาดไทยว่าด้วยการจัดทำแผนพัฒนาขององค์กรปกครองส่วนท้องถิ่น พ.ศ. ๒๕๔๘ ข้อ ๒๘ หมวด ๖ ข้อ ๒๘ และแก้ไขเพิ่มเติม (ฉบับที่ ๓) พ.ศ. ๒๕๖๑ ข้อ ๑๑ วรรคสอง ให้คณะกรรมการติดตามและประเมินผลแผนพัฒนาท้องถิ่นมีวาระอยู่ในตำแหน่งคราวละสี่ปีและอาจได้รับการคัดเลือกอีกได้

ขั้นตอนที่ ๕

ผู้บริหารท้องถิ่นเสนอผลการติดตามและประเมินผลต่อสภาท้องถิ่น และคณะกรรมการพัฒนาท้องถิ่น พร้อมกับประกาศผลการติดตามและประเมินผลแผนพัฒนาให้ประชาชนในท้องถิ่นทราบในที่เปิดเผยภายในสัปดาห์วันนับแต่วันที่ผู้บริหารท้องถิ่นเสนอผลการติดตามและประเมินผลดังกล่าวและต้องปิดประกาศโดยเปิดเผยไม่น้อยกว่าสามสัปดาห์ โดยอย่างน้อยปีละครั้งภายในเดือนธันวาคมของทุกปี ตามระเบียบกระทรวงมหาดไทยว่าด้วยการจัดทำแผนพัฒนาขององค์กรปกครองส่วนท้องถิ่น พ.ศ. ๒๕๔๘ ข้อ ๓๐ (๕) และที่แก้ไขเพิ่มเติมโดยตามระเบียบกระทรวงมหาดไทยว่าด้วยการจัดทำแผนพัฒนาขององค์กรปกครองส่วนท้องถิ่น (ฉบับที่ ๓) พ.ศ. ๒๕๖๑ ข้อ ๑๓

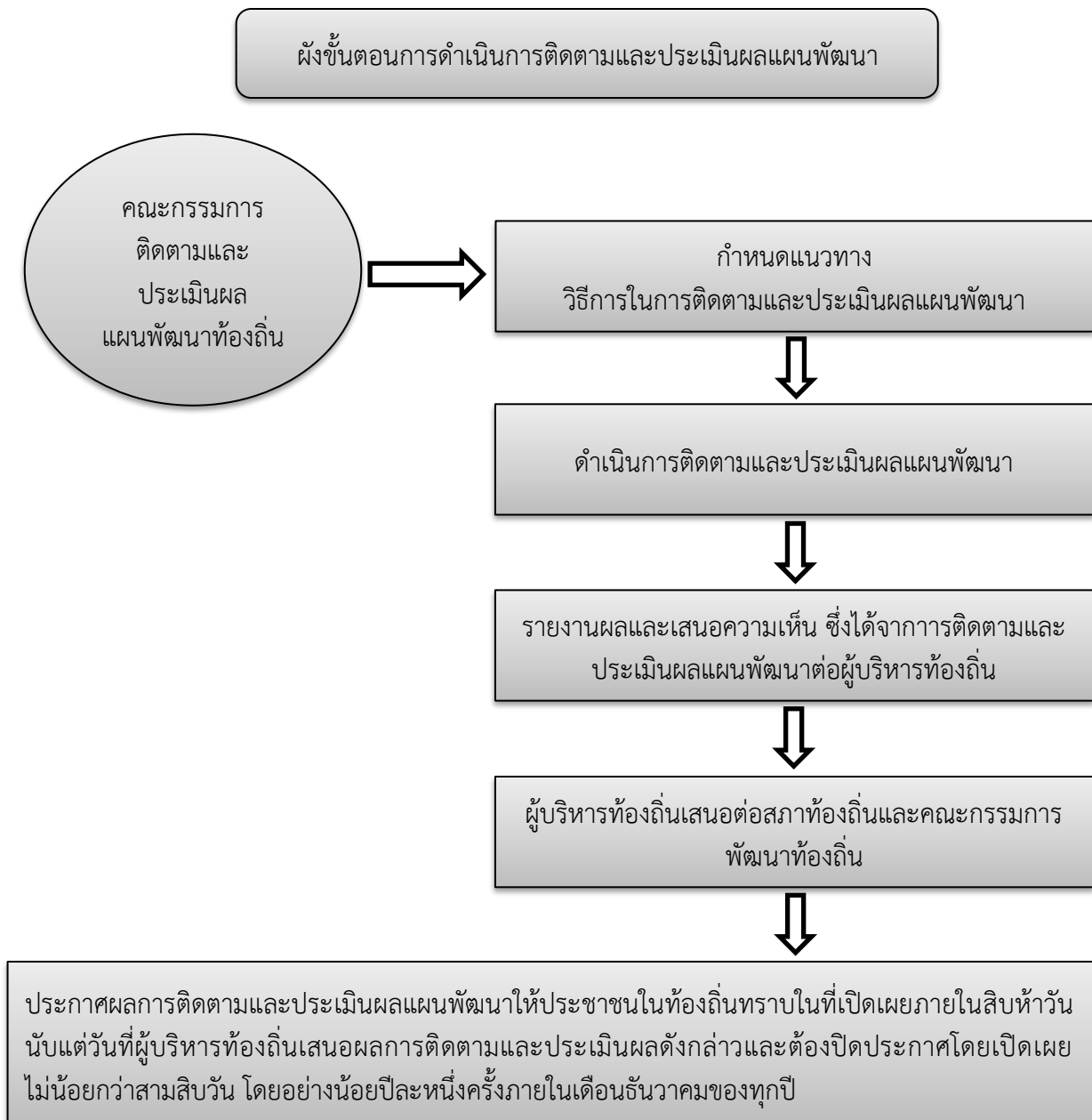

๕. ระเบียบในการติดตามและประเมินผล

ระเบียบกระทรวงมหาดไทยว่าด้วยการจัดทำแผนพัฒนาขององค์กรปกครองส่วนท้องถิ่น พ.ศ. ๒๕๔๘ และที่แก้ไขเพิ่มเติมถึง (ฉบับที่ ๓) พ.ศ. ๒๕๖๑ ได้กำหนดให้มีการติดตามประเมินผลโครงการที่ได้ดำเนินการไปแล้ว เพื่อตรวจสอบควบคุมให้การดำเนินงานตามโครงการ เป็นไปอย่างมีประสิทธิภาพและเกิดประสิทธิผลตามวัตถุประสงค์ของโครงการที่ได้กำหนดไว้ รายละเอียดระเบียบในการติดตามและประเมินผลพัฒนาท้องถิ่น ประกอบด้วย

ระเบียบกระทรวงมหาดไทยว่าด้วยการจัดทำแผนพัฒนาขององค์กรปกครองส่วนท้องถิ่น พ.ศ. ๒๕๔๘ และที่แก้ไขเพิ่มเติมถึง (ฉบับที่ ๓) พ.ศ. ๒๕๖๑ กำหนดให้มีคณะกรรมการติดตามและประเมินผลแผนพัฒนาท้องถิ่น ตามหมวด ๖ ข้อ ๒๘

ข้อ ๒๘ ให้ผู้บริหารท้องถิ่นแต่งตั้งคณะกรรมการติดตามและประเมินผลแผนพัฒนาท้องถิ่น ประกอบด้วย

- | | |
|---|------------|
| (๑) สมาชิกสภาท้องถิ่นที่สภาท้องถิ่นคัดเลือก | จำนวนสามคน |
| (๒) ผู้แทนประชาคมท้องถิ่นที่ประชาคมท้องถิ่นคัดเลือก | จำนวนสองคน |
| (๓) ผู้แทนหน่วยงานที่เกี่ยวข้องที่ผู้บริหารท้องถิ่นคัดเลือก | จำนวนสองคน |
| (๔) หัวหน้าส่วนการบริหารที่คัดเลือกกันเอง | จำนวนสองคน |
| (๕) ผู้ทรงคุณวุฒิที่ผู้บริหารท้องถิ่นคัดเลือก | จำนวนสองคน |

โดยให้คณะกรรมการเลือกกรรมการหนึ่งคนทำหน้าที่ประธานคณะกรรมการและกรรมการอีกหนึ่งคน ทำหน้าที่เลขานุการของคณะกรรมการ

กรรมการตามข้อ ๒๘ ให้มีวาระอยู่ในตำแหน่งคราวละสี่ปีและอาจได้รับการคัดเลือกอีกได้

ข้อ ๒๙ คณะกรรมการติดตามและประเมินผลแผนพัฒนาท้องถิ่นมีอำนาจหน้าที่ ดังนี้

(๑) กำหนดแนวทาง วิธีการในการติดตามและประเมินผลแผนพัฒนา

(๒) ดำเนินการติดตามและประเมินผลแผนพัฒนา

(๓) รายงานผลและเสนอความเห็นซึ่งได้จากการติดตามและประเมินผลแผนพัฒนาต่อผู้บริหารท้องถิ่น

เพื่อให้ผู้บริหารท้องถิ่นเสนอต่อสภาท้องถิ่น และคณะกรรมการพัฒนาท้องถิ่น พร้อมทั้งประกาศผลการติดตามและประเมินผลแผนพัฒนาให้ประชาชนในท้องถิ่นทราบในที่เปิดเผยภายในสัปดาห์วัน นับแต่วันรายงานผลและเสนอความเห็นดังกล่าวและต้องปิดประกาศไว้เป็นระยะเวลาไม่น้อยกว่าสามสิบวัน โดยอย่างน้อยปีละหนึ่งครั้งภายในเดือนธันวาคมของทุกปี

(๔) แต่งตั้งคณะอนุกรรมการหรือคณะทำงานเพื่อช่วยปฏิบัติงานตามที่เห็นสมควร

ข้อ ๓๐ องค์กรปกครองส่วนท้องถิ่นอาจมอบให้หน่วยงานหรือบุคคลภายนอกดำเนินการหรือร่วมดำเนินการติดตามและประเมินผลแผนพัฒนาได้โดยมีขั้นตอนดำเนินการ ดังนี้

(๑) คณะกรรมการติดตามและประเมินผลแผนพัฒนาท้องถิ่นจัดทำร่างข้อกำหนด ขอบข่าย และรายละเอียดของงานที่จะมอบหมายให้หน่วยงานหรือบุคคลภายนอกดำเนินการ เพื่อเสนอผู้บริหารท้องถิ่น

(๒) ผู้บริหารท้องถิ่นพิจารณาอนุมัติข้อกำหนด ขอบข่ายและรายละเอียดของงาน

(๓) หน่วยงานหรือบุคคลภายนอกดำเนินการหรือร่วมดำเนินการติดตามและประเมินผล

(๔) ให้หน่วยงานหรือบุคคลภายนอกที่ดำเนินการหรือร่วมดำเนินการติดตามและประเมินผล รายงานผลการดำเนินการซึ่งได้จากการติดตามและประเมินผลต่อคณะกรรมการติดตามและประเมินผล เพื่อประเมินผลการรายงานผลเสนอความเห็นผู้บริหารท้องถิ่น

(๕) ผู้บริหารท้องถิ่นเสนอผลการติดตามและประเมินผลต่อสภาท้องถิ่น คณะกรรมการพัฒนาท้องถิ่น พร้อมทั้งประกาศผลการติดตามและประเมินผลแผนพัฒนาให้ประชาชนในท้องถิ่นทราบ ในที่เปิดเผยภายในสัปดาห์วัน นับแต่วันที่ผู้บริหารท้องถิ่นเสนอผลการติดตามและประเมินผลดังกล่าวและ ต้องปิดประกาศไว้เป็นระยะเวลาไม่น้อยกว่าสามสิบวัน โดยอย่างน้อยปีละหนึ่งครั้งภายในเดือนธันวาคมของทุกปี

ข้อ ๓๑ เพื่อประโยชน์ของประชาชนโดยรวมและเพื่อให้การบริหารงานขององค์กรปกครองส่วนท้องถิ่นสอดคล้องกับแนวนโยบายของรัฐบาล กระทรวงมหาดไทยอาจจัดให้มีการติดตามและประเมินผลการดำเนินงานตามแผนพัฒนาขององค์กรปกครองส่วนท้องถิ่นได้ตามความเหมาะสม

การกำหนดองค์กรรับผิดชอบในการติดตามและประเมินผล

ตามระเบียบกระทรวงมหาดไทยว่าด้วยการจัดทำแผนพัฒนาขององค์กรปกครองส่วนท้องถิ่น พ.ศ. ๒๕๔๘ และที่แก้ไขเพิ่มเติมถึง (ฉบับที่ ๓) พ.ศ. ๒๕๖๑ กำหนดให้มีคณะกรรมการติดตามและประเมินผลแผนพัฒนาท้องถิ่น ตามหมวด ๖ ข้อ ๒๘

องค์การบริหารส่วนตำบลกระดังงามีคำสั่งแต่งตั้งคณะกรรมการติดตามและประเมินผลแผนพัฒนาองค์การบริหารส่วนตำบลกระดังงา ตามคำสั่งที่ ๗ /๒๕๖๕ ลงวันที่ ๑๓ มกราคม พ.ศ. ๒๕๖๕ และคำสั่งที่ ๒๗/๒๕๖๕ ลงวันที่ ๑๔ กุมภาพันธ์ พ.ศ. ๒๕๖๕ ประกอบด้วย

| | | |
|----------------------------------|---------------------------------|---------------|
| (๑) นางประยูร ชุ่มอุระ | ผู้ทรงคุณวุฒิ | ประธานกรรมการ |
| (๒) นางบงกช พงษ์พานิช | สมาชิกสภา อบต. หมู่ที่ ๒ | กรรมการ |
| (๓) นายสุรินทร์ สุดประเสริฐ | สมาชิกสภา อบต. หมู่ที่ ๗ | กรรมการ |
| (๔) นางสาวปัทมธร อินทรโชติ | สมาชิกสภา อบต. หมู่ที่ ๑๒ | กรรมการ |
| (๕) นายประวิทย์ จิตต์สมุทร | ผู้แทนประชาคม | กรรมการ |
| (๖) นายวันชัย บรรลือเสนาะ | ผู้แทนประชาคม | กรรมการ |
| (๗) นายกฤษณ์ คล้าจิ้น | ผู้แทนภาคราชการ | กรรมการ |
| (๘) นางสาวณัฐปภัสร ต่ายเล็กวรกิจ | ผู้แทนภาคราชการ | กรรมการ |
| (๙) นายบุญเกื้อ กลิ่นสุคนธ์ | ผู้ทรงคุณวุฒิ | กรรมการ |
| (๑๐) นายรุ่งเกียรติ เบญจภูมริน | ปลัด อบต.กระดังงา | กรรมการ |
| (๑๑) นายสุพจน์ ณ บางช้าง | ผู้อำนวยการกองช่าง อบต.กระดังงา | กรรมการ |
| (๑๒) นางสาววราภรณ์ แก่สีโลहित | นักวิเคราะห์นโยบายและแผน | เลขานุการ |

๖. เครื่องมือการติดตามและประเมินผล

เป็นการแสดงถึงวิธีการติดตามและประเมินผลแผนพัฒนาและโครงการพัฒนาตามแผนพัฒนาท้องถิ่น โดยการกำหนดรูปแบบที่จะใช้ในการติดตามและประเมินผลเพื่อตรวจสอบว่า การดำเนินกิจกรรมตามโครงการอยู่ภายใต้ระยะเวลาและงบประมาณที่กำหนดไว้หรือไม่ และผลของการดำเนินโครงการบรรลุวัตถุประสงค์ที่ได้วางไว้หรือไม่

ในการติดตามและประเมินผลแผนพัฒนาท้องถิ่น (พ.ศ. ๒๕๖๖ - ๒๕๗๐) ประจำปีงบประมาณ พ.ศ. ๒๕๖๖ กำหนดเครื่องมือการติดตามและประเมินผลและการรายงานผล ตามรูปแบบที่กรมส่งเสริมการปกครองส่วนท้องถิ่นกำหนดเป็นแนวทางไว้

คณะกรรมการติดตามและประเมินผลแผนพัฒนาองค์การบริหารส่วนตำบลกระดังงา ได้พิจารณาเครื่องมือที่ใช้ในการติดตามและประเมินผลแผนพัฒนา ดังนี้

การติดตามและประเมินผลแผนพัฒนาดำเนินการวัดผลในเชิงปริมาณและเชิงคุณภาพ

๖.๑ การวัดผลในเชิงปริมาณ (Quantity) โดยเครื่องมือที่ใช้ในการติดตามและประเมินผลในเชิงปริมาณ ได้แก่

(๑) ข้อมูลจากระบบสารสนเทศเพื่อการวางแผนและประเมินผลขององค์กรปกครองส่วนท้องถิ่น / ระบบ e-plan (www.dla.go.th)

เป็นระบบปฏิบัติการคอมพิวเตอร์ภายใต้แนวคิดการนำเทคโนโลยีสารสนเทศมาประยุกต์ใช้อย่างเหมาะสม ให้องค์กรปกครองส่วนท้องถิ่นใช้เป็นข้อมูลในการวางแผนและติดตามประเมินผลการบริหารงาน โดยนำเทคโนโลยีสารสนเทศมาใช้เพื่อลดความซ้ำซ้อนการดำเนินงานในพื้นที่ มีการลงข้อมูลค่าพิสัยที่แสดง ขอบเขตและสถานที่ดำเนินโครงการ และกรมส่งเสริมการปกครองท้องถิ่นได้พัฒนาระบบปฏิบัติการ (e-Plan) เพิ่มเติมตลอดเวลาเพื่อให้เหมาะสมกับการใช้งานและทำให้การบริหารงานมีประสิทธิภาพมากขึ้น

เป็นเครื่องมือที่ช่วยประเมินผลข้อมูลของการดำเนินงานโครงการต่าง ๆ ตามแผนและวิเคราะห์ความสอดคล้องของการวางแผน การใช้จ่ายงบประมาณกับยุทธศาสตร์แต่ละระดับได้

(๒) ฎีกาการเบิกจ่ายเงินและเอกสารประกอบฎีกา

เป็นหลักฐานแสดงการขอเบิกเงินจากคลังในการดำเนินงานโครงการต่าง ๆ ตามแผนพัฒนาท้องถิ่น พ.ศ. ๒๕๖๖ ขององค์กรปกครองส่วนท้องถิ่นระดับต่าง ๆ ภายใต้แผนพัฒนาท้องถิ่น (พ.ศ. ๒๕๖๖ – ๒๕๗๐) ทุกฉบับ ข้อบัญญัติงบประมาณรายจ่ายประจำปีงบประมาณ พ.ศ. ๒๕๖๖

โดยนำผลที่ได้จากข้อมูลในระบบ e-plan (www.dla.go.th) และฎีกาการเบิกจ่ายเงิน มาสรุปตามตารางแสดงผลของการดำเนินงานตามงบประมาณที่ได้รับและการเบิกจ่ายงบประมาณ และตารางแสดงการวิเคราะห์การติดตามและประเมินผลในเชิงปริมาณ

๖.๒ การวัดผลในเชิงคุณภาพ (Quality) มีการวัดผลดังนี้

(๑) แบบที่ ๑ แบบช่วยกำกับการจัดทำแผนยุทธศาสตร์ขององค์กรปกครองส่วนท้องถิ่น (พ.ศ. ๒๕๖๖ – ๒๕๗๐)

เป็นการติดตามและประเมินผลแผนพัฒนาท้องถิ่น ตามแนวทางการพิจารณาการติดตามและประเมินผลยุทธศาสตร์ และตามแนวทางการพิจารณาการติดตามและประเมินผลโครงการเพื่อความสอดคล้องแผนพัฒนาท้องถิ่น (พ.ศ. ๒๕๖๖ – ๒๕๗๐)

(๒) แบบที่ ๓/๒ แบบประเมินความพึงพอใจต่อผลการดำเนินงานขององค์กรปกครองส่วนท้องถิ่นในภาพรวม

ประกอบด้วยเนื้อหาที่สำคัญในการประเมิน ได้แก่ ความพึงพอใจของผู้ที่เกี่ยวข้องต่อผลการดำเนินงานขององค์กรปกครองส่วนท้องถิ่นในภาพรวม โดยคณะกรรมการติดตามและประเมินผลแผนพัฒนาท้องถิ่น ต้องกำหนดประชากรกลุ่มตัวอย่างเพื่อทำการประเมินผลความพึงพอใจต่อผลการดำเนินงานขององค์กรปกครองส่วนท้องถิ่นในภาพรวม ปีละ ๑ ครั้ง

คณะกรรมการติดตามและประเมินผลแผนพัฒนาองค์กรปกครองส่วนท้องถิ่นระดับต่าง ๆ ได้พิจารณา กำหนดแนวทางการสำรวจตาม แบบที่ ๓/๒ ดังนี้

- สำรวจในช่วงเดือนสิงหาคม - เดือนกันยายน พ.ศ. ๒๕๖๖ และสรุปรายงานผลในรอบปีงบประมาณ พ.ศ. ๒๕๖๖

- กำหนดประชากรกลุ่มตัวอย่างในเขตองค์กรปกครองส่วนท้องถิ่นจำนวน ๑๒ หมู่บ้าน มีจำนวน ๒๕๐ คน โดยพิจารณาหลักเกณฑ์ ดังนี้

- พิจารณาจากจำนวนประชากรของแต่ละหมู่บ้าน

- พิจารณาจากโครงการที่องค์กรปกครองส่วนท้องถิ่นดำเนินการในแต่ละหมู่บ้าน ดังนี้

ตารางที่ ๑ แสดงการกำหนดประชากรกลุ่มตัวอย่างในเขตองค์การบริหารส่วนตำบลกระดังงา

| ชื่อหมู่บ้าน | จำนวนประชากรกลุ่มตัวอย่าง ที่ทำแบบประเมิน |
|--------------------------------|--|
| หมู่ที่ ๑ บ้านกระดังงา | ๑๕ |
| หมู่ที่ ๒ บ้านอินประเสริฐ | ๒๐ |
| หมู่ที่ ๓ บ้านกระดังงา | ๒๐ |
| หมู่ที่ ๔ บ้านคลองกลาง | ๒๐ |
| หมู่ที่ ๕ บ้านคลองละมุด | ๒๐ |
| หมู่ที่ ๗ บ้านคลองไชน้อย | ๑๕ |
| หมู่ที่ ๘ บ้านคลองไชน่าโปร่ง | ๒๐ |
| หมู่ที่ ๙ บ้านวัดไทร | ๑๕ |
| หมู่ที่ ๑๐ บ้านบางใหญ่ | ๒๐ |
| หมู่ที่ ๑๑ บ้านปากง่าม | ๓๕ |
| หมู่ที่ ๑๒ บ้านคลองสำโรง | ๑๕ |
| หมู่ที่ ๑๓ บ้านวัดบางใหญ่ | ๓๕ |
| รวมประชากรกลุ่มตัวอย่าง | ๒๕๐ |

(๓) แบบที่ ๓/๓ แบบประเมินความพึงพอใจต่อผลการดำเนินงานขององค์กรปกครองส่วนท้องถิ่นในแต่ละยุทธศาสตร์

ประกอบด้วยเนื้อหาที่สำคัญในการประเมิน ได้แก่ ความพึงพอใจของผู้ที่เกี่ยวข้องต่อผลการดำเนินงานในแต่ละยุทธศาสตร์ และการเปลี่ยนแปลงของหมู่บ้านตามตัวชี้วัดที่เลือก โดยต้องกำหนดยุทธศาสตร์การพัฒนาและประเด็นความพึงพอใจต่อผลการดำเนินงานขององค์กรปกครองส่วนท้องถิ่นที่จะประเมินผล

โดยคณะกรรมการติดตามและประเมินผลแผนพัฒนาองค์การบริหารส่วนตำบลกระดังงา ได้กำหนดยุทธศาสตร์การพัฒนาที่ประเมินผลความพึงพอใจต่อผลการดำเนินงานขององค์การบริหารส่วนตำบลกระดังงา ทุกยุทธศาสตร์การพัฒนา จำนวน ๖ ยุทธศาสตร์ และกำหนดประเด็นความพึงพอใจต่อผลการดำเนินงานทุกประเด็นตามแบบประเมิน โดยพิจารณากำหนดจำนวนประชากรกลุ่มตัวอย่างเหมือนการประเมิน แบบที่ ๓/๒

นำผลที่ได้จาก แบบที่ ๓/๒ และ แบบที่ ๓/๓ มาสรุปตามแบบรายงาน แบบที่ ๓/๑ ดังนี้

ส่วนที่ ๑ ข้อมูลทั่วไป ได้แก่ เพศ อายุ การศึกษา อาชีพหลัก และเกี่ยวข้องกับ เขตพื้นที่องค์การบริหารส่วนตำบลกระดังงาอย่างไร

ส่วนที่ ๒ ความพึงพอใจต่อผลการดำเนินงานขององค์การบริหารส่วนตำบลกระดังงาในภาพรวม โดยมีประเด็นความพึงพอใจต่อผลการดำเนินงานขององค์การบริหารส่วนตำบลกระดังงา และกำหนดเกณฑ์การให้คะแนน ดังนี้

ประเด็นความพึงพอใจต่อผลการดำเนินงานในภาพรวม โดยกำหนดระดับความพึงพอใจต่อผลการดำเนินงานในภาพรวม ประเด็นละ ๓ ระดับ

๑. มีการเปิดโอกาสให้ประชาชนมีส่วนร่วมในโครงการ / กิจกรรม
๒. มีการประชาสัมพันธ์ให้ประชาชนรับรู้ข้อมูลของโครงการ / กิจกรรม
๓. มีการเปิดโอกาสให้ประชาชนแสดงความคิดเห็นในโครงการ / กิจกรรม
๔. มีการรายงานผลการดำเนินงานของโครงการ / กิจกรรมต่อสาธารณะ
๕. การเปิดโอกาสให้ประชาชนตรวจสอบการดำเนินโครงการ / กิจกรรม
๖. การดำเนินงานเป็นไปตามระยะเวลาที่กำหนด
๗. ผลการดำเนินโครงการ / กิจกรรมนำไปสู่การแก้ไขปัญหาของประชาชนในท้องถิ่น
๘. การแก้ไขปัญหา และการตอบสนองความต้องการของประชาชน
๙. ประโยชน์ที่ประชาชนได้รับจากการดำเนินโครงการ / กิจกรรม

กำหนดเกณฑ์การประเมินผล

๑. แบบประเมินความพึงพอใจต่อผลการดำเนินงานขององค์การบริหารส่วนตำบลกระดังงาในภาพรวม (แบบที่ ๓/๒) เมื่อรวบรวมข้อมูลแล้วจะได้ผลรวมของประชากรกลุ่มตัวอย่างสรุปเป็นร้อยละ โดยแบ่งระดับความพึงพอใจเป็น ๓ ระดับ ดังนี้

การวัดระดับความพึงพอใจเป็นผลรวมของจำนวนประชากรกลุ่มตัวอย่าง ในแต่ละประเด็นการประเมิน เมื่อรวบรวมข้อมูลแล้วจะได้ผลรวมของประชากรกลุ่มตัวอย่างแบ่งระดับความพึงพอใจเป็น ๓ ระดับ ซึ่งมีเกณฑ์ในการพิจารณา ดังนี้

$$\frac{\text{จำนวนการประเมินของประชากรกลุ่มตัวอย่างแต่ละระดับ} \times 100}{\text{จำนวนกลุ่มตัวอย่างที่กำหนด}} = \text{ร้อยละของความพึงพอใจแต่ละระดับ}$$



$$\frac{\text{จำนวนการประเมินของประชากรกลุ่มตัวอย่างแต่ละระดับ} \times 100}{250} = \text{ร้อยละของความพึงพอใจแต่ละระดับ}$$

ระดับความรู้สึก **พอใจมาก**

ระดับความรู้สึก **พอใจ**

ระดับความรู้สึก **ไม่พอใจ**

การแปลความหมายระดับความพึงพอใจ ซึ่งแบ่งเป็นจำนวน ๓ ระดับ ดังนี้

ระดับพอใจมาก หมายถึง ประชาชนมีความพึงพอใจต่อการดำเนินงานในภาพรวม

ระดับพอใจ หมายถึง ประชาชนมีความพอใจต่อการดำเนินงานขององค์การบริหารส่วนตำบลกระดังงาในภาพรวม แต่อาจมีข้อบกพร่องในบางเรื่อง ซึ่งองค์การบริหารส่วนตำบลกระดังงาจะต้องปรับปรุงให้ดียิ่งขึ้น

ระดับไม่พอใจ หมายถึง ประชาชนไม่พึงพอใจต่อการดำเนินงานในภาพรวม ซึ่งองค์การบริหารส่วนตำบลกระดังงาจะต้องปรับปรุงการดำเนินงานต่าง ๆ โดยเร็ว

๒. แบบประเมินความพึงพอใจต่อผลการดำเนินงานขององค์การบริหารส่วนตำบลกระดังงาในแต่ละยุทธศาสตร์ (แบบที่ ๓/๓) ตามยุทธศาสตร์การพัฒนา จำนวน ๖ ยุทธศาสตร์ ดังนี้

ยุทธศาสตร์ที่ ๑ การพัฒนาด้านโครงสร้างพื้นฐาน

ยุทธศาสตร์ที่ ๒ การพัฒนาด้านสาธารณสุข การส่งเสริมคุณภาพชีวิต การศึกษา ศิลปะ การกีฬา วัฒนธรรม ประเพณี ภูมิปัญญาท้องถิ่น

ยุทธศาสตร์ที่ ๓ การพัฒนาด้านจัดระเบียบชุมชน/สังคม และการรักษาความสงบเรียบร้อย

- ยุทธศาสตร์ที่ ๔ การพัฒนาด้านการส่งเสริมเกษตรกรรม การลงทุน พาณิชยกรรม และการท่องเที่ยว
- ยุทธศาสตร์ที่ ๕ การพัฒนาด้านการบริหารจัดการทรัพยากรธรรมชาติและสิ่งแวดล้อมอย่างยั่งยืน
- ยุทธศาสตร์ที่ ๖ การพัฒนาด้านการบริหารกิจการบ้านเมืองและสังคมที่ดี

ประเด็นความพึงพอใจต่อผลการดำเนินงานในแต่ละยุทธศาสตร์ โดยกำหนดคะแนนความพึงพอใจต่อผลการดำเนินงานในแต่ละยุทธศาสตร์ ประเด็นละ ๑๐ คะแนน

๑. มีการเปิดโอกาสให้ประชาชนมีส่วนร่วมในโครงการ / กิจกรรม
๒. มีการประชาสัมพันธ์ให้ประชาชนรับรู้ข้อมูลของโครงการ / กิจกรรม
๓. มีการเปิดโอกาสให้ประชาชนแสดงความคิดเห็นในโครงการ / กิจกรรม
๔. มีการรายงานผลการดำเนินงานของโครงการ / กิจกรรมต่อสาธารณะ
๕. การเปิดโอกาสให้ประชาชนตรวจสอบการดำเนินโครงการ / กิจกรรม
๖. การดำเนินงานเป็นไปตามระยะเวลาที่กำหนด
๗. ผลการดำเนินโครงการ / กิจกรรมนำไปสู่การแก้ไขปัญหาของประชาชนในท้องถิ่น
๘. ประโยชน์ที่ประชาชนได้รับจากการดำเนินโครงการ / กิจกรรม

การวัดระดับความพึงพอใจเป็นคะแนน ๐ ถึง ๑๐ ในแต่ละประเด็นการประเมิน เมื่อรวบรวมข้อมูลแล้วจะได้คะแนนเฉลี่ยของประชากรแบ่งระดับความพึงพอใจเป็น ๓ ระดับ ซึ่งมีเกณฑ์ในการพิจารณา ดังนี้

$$\text{ช่องกว้างระหว่างระดับชั้น} = \frac{(\text{คะแนนสูงสุด} - \text{คะแนนต่ำสุด})}{\text{จำนวนชั้น}} = \frac{(10 - 0)}{3} = 3.33$$

| | |
|---|-------------------------|
| คะแนนเฉลี่ย ตั้งแต่ ๓.๓๓ ลงมา | ระดับความรู้สึก ไม่พอใจ |
| คะแนนเฉลี่ย ตั้งแต่ ๓.๓๔ ขึ้นไป แต่ไม่เกิน ๖.๖๖ | ระดับความรู้สึก พอใจ |
| คะแนนเฉลี่ย ตั้งแต่ ๖.๖๗ ขึ้นไป | ระดับความรู้สึก พอใจมาก |

การแปลความหมายระดับความพึงพอใจ ซึ่งแบ่งเป็นจำนวน ๓ ระดับ ดังนี้

ระดับไม่พอใจ หมายถึง ประชาชนไม่พึงพอใจต่อการดำเนินงานในแต่ละยุทธศาสตร์ ซึ่งองค์การบริหารส่วนตำบลกระดังงาจะต้องปรับปรุงการดำเนินงานต่าง ๆ โดยเร็ว

ระดับพอใจ หมายถึง ประชาชนมีความพอใจต่อการดำเนินงานขององค์การบริหารส่วนตำบลกระดังงาในแต่ละยุทธศาสตร์ แต่อาจมีข้อบกพร่องในบางเรื่อง ซึ่งองค์การบริหารส่วนตำบลกระดังงาจะต้องปรับปรุงให้ดียิ่งขึ้น

ระดับพอใจมาก หมายถึง ประชาชนมีความพึงพอใจต่อการดำเนินงานในแต่ละยุทธศาสตร์ เมื่อหาค่าเฉลี่ยแล้วนำมาเทียบกับค่าคะแนนของความพึงพอใจตามแบบประเมิน ซึ่งระดับค่าเฉลี่ย ๑๐ เท่ากับระดับความพึงพอใจของประชาชนมาก และเท่ากับร้อยละของระดับความพึงพอใจของประชาชน ๑๐๐ เปอร์เซ็นต์

ส่วนที่ ๓ ข้อคิดเห็น ข้อเสนอแนะเพิ่มเติม หรือปัญหาความต้องการอื่น ๆ เป็นแบบสอบถาม
ปลายเปิด

๗. ประโยชน์ของการติดตามและประเมินผล

การติดตามและประเมินผลมีประโยชน์ที่สำคัญคือ การนำไปใช้แก้ไขปัญหาต่าง ๆ ระหว่างดำเนินโครงการ รองลงมาคือนำไปใช้สำหรับวางแผนการจัดทำแผนพัฒนาท้องถิ่นในอนาคต ประโยชน์ต่าง ๆ แยกเป็นหัวข้อได้ ดังนี้

๑. ได้ทราบถึงสถานภาพและสถานการณ์ต่าง ๆ ของการจัดทำแผนพัฒนาท้องถิ่นและการดำเนินการตามโครงการ ซึ่งจะช่วยให้วิธีการปฏิบัติดำเนินการไปแนวทางเดียวกัน

๒. ได้ทราบถึงข้อดี ข้อเสีย ข้อบกพร่องต่าง ๆ ตลอดจนปัจจัยที่ทำให้แผนพัฒนาท้องถิ่นและการดำเนินการตามโครงการพัฒนาท้องถิ่นมีปัญหา ทำให้สามารถแก้ไขได้ทุกจุด ตรงเป้าหมายอย่างทันท่วงที ทั้งในปัจจุบันและอนาคต

๓. ช่วยให้การใช้ทรัพยากรต่าง ๆ เกิดความประหยัด คุ่มค่าไม่เสียประโยชน์ ประหยัดเวลา งบประมาณ และทรัพยากรในการดำเนินโครงการพัฒนาท้องถิ่น

๔. สามารถเก็บรวบรวม วิเคราะห์ข้อมูลต่าง ๆ ที่เกี่ยวกับรายละเอียด ความต้องการ สภาพปัญหาต่าง ๆ ที่จะนำไปจัดทำเป็นโครงการเพื่อพัฒนาท้องถิ่น เพื่อนำเสนอโครงการในเชิงสถิติหรือข้อมูลที่เป็นจริง ทำให้ได้รับความเชื่อถือและการยอมรับจากประชาชน ผู้มีส่วนได้เสีย หน่วยงานราชการ รัฐวิสาหกิจ องค์กรต่าง ๆ

๕. กระตุ้นให้ผู้ปฏิบัติงานและผู้เกี่ยวข้องกับการพัฒนาท้องถิ่น การจัดทำโครงการและรับผิดชอบโครงการ มีความสำนึกต่อหน้าที่ความรับผิดชอบ และกระตือรือร้นในการแก้ไข ตลอดจนปรับปรุงรายละเอียด เนื้อหา ข้อมูลให้เป็นปัจจุบันเสมอ

๖. การวินิจฉัย สั่งการ ผู้บริหารองค์การบริหารส่วนตำบลกระด้างา ปลัด/รองปลัด ผู้บริหารระดับสำนัก/กอง/ฝ่ายต่าง ๆ ขององค์การบริหารส่วนตำบลกระด้างา สามารถวินิจฉัย สั่งการได้อย่างถูกต้อง ชัดเจน รัดกุมมีเหตุมีผลในการพัฒนาท้องถิ่นให้สอดคล้องกับสภาพความเป็นจริงและตามอำนาจหน้าที่ นอกจากนี้ยังสามารถกำหนดมาตรการต่าง ๆ สำหรับการปรับปรุงแก้ไขและป้องกันความผิดพลาดที่จะเกิดขึ้นได้

๗. ทำให้ภารกิจต่าง ๆ ของบุคลากรในองค์การบริหารส่วนตำบลกระด้างาแต่ละคน แต่ละสำนัก/กอง/ฝ่ายต่าง ๆ มีความสอดคล้องกัน ประสานการทำงานให้เป็นองค์รวมของหน่วยงาน ทำให้เป้าหมายขององค์การบริหารส่วนตำบลกระด้างา เกิดความสำเร็จตามเป้าหมายหลัก มีความสอดคล้องและเกิดประสิทธิภาพและประสิทธิผล

๘. สามารถรักษาคุณภาพของงานหรือภารกิจให้เป็นไปและตรงตามวัตถุประสงค์ของโครงการ กิจกรรมงานต่าง ๆ และประชาชนพึงพอใจเมื่อได้รับการบริการประชาชนในเขตองค์การบริหารส่วนตำบลกระด้างา

ส่วนที่ ๒ การติดตามและประเมินผล

๑. สรุปผลการติดตามและประเมินผล ปีงบประมาณ พ.ศ. ๒๕๖๖

วันที่ ๑ ตุลาคม พ.ศ. ๒๕๖๕ ถึง วันที่ ๓๐ กันยายน พ.ศ. ๒๕๖๖

๑.๑ ยุทธศาสตร์การพัฒนาท้องถิ่น

แผนยุทธศาสตร์การพัฒนากองการบริหารส่วนตำบลกระดังงา เป็นแผนยุทธศาสตร์ที่กำหนดระยะเวลา ๕ ปี พ.ศ. ๒๕๖๖ - ๒๕๗๐ ซึ่งเป็นแผนพัฒนาเศรษฐกิจและสังคมขององค์การบริหารส่วนตำบลกระดังงา ที่กำหนดยุทธศาสตร์ และกลยุทธ์ขององค์การบริหารส่วนตำบลกระดังงา ซึ่งแสดงถึงวิสัยทัศน์ และเป้าประสงค์ เพื่อการพัฒนาในอนาคต โดยสอดคล้องกับแผนพัฒนาเศรษฐกิจและสังคมแห่งชาติ แผนการบริหารราชการแผ่นดิน ยุทธศาสตร์การพัฒนาจังหวัด สมุทรสงคราม อำเภอบางคนที และแผนชุมชนขององค์การบริหารส่วนตำบลกระดังงา

๑.๑.๑ ยุทธศาสตร์ขององค์การบริหารส่วนตำบลกระดังงา

๑) วิสัยทัศน์

“ชุมชนมีเศรษฐกิจพอเพียงเป็นพื้นฐาน บริหารตามหลักธรรมาภิบาล โครงสร้างพื้นฐานครบครัน สภาพแวดล้อมน่าอยู่ มุ่งสู่คุณภาพชีวิตที่ดี”

๒) ยุทธศาสตร์การพัฒนา กลยุทธ์ และแผนงาน

ยุทธศาสตร์ที่ ๑ การพัฒนาด้านโครงสร้างพื้นฐาน

กลยุทธ์

- ๑) พัฒนาระบบการขนส่งและโลจิสติกส์ ระบบสาธารณูปโภค สาธารณูปการ การก่อสร้าง ซ่อมแซม ปรับปรุง บำรุงรักษาโครงสร้างพื้นฐานให้ได้มาตรฐาน
- ๒) พัฒนาระบบการคมนาคมทางบกและทางน้ำ
- ๓) สนับสนุน ส่งเสริมการจัดทำผังเมืองและผังเมืองรวม
- ๔) พัฒนาแหล่งน้ำเพื่อการอุปโภค - บริโภคและเพื่อการเกษตร

แผนงาน

- ๑) แผนงานเคหะและชุมชน
- ๒) แผนงานอุตสาหกรรมและการโยธา
- ๓) แผนงานการเกษตร

ยุทธศาสตร์ที่ ๒ การพัฒนาด้านสาธารณสุข การส่งเสริมคุณภาพชีวิต การศึกษา ศิลปะ การกีฬาวัฒนธรรม ประเพณี ภูมิปัญญาท้องถิ่น

กลยุทธ์

- ๑) ส่งเสริมสนับสนุนการสาธารณสุขมูลฐานยกระดับการบริการทางการแพทย์ เสริมสร้างสุขภาพอนามัย ป้องกัน แก้ไข ควบคุมโรคติดต่อ และโรคไม่ติดต่อ
- ๒) ส่งเสริมสนับสนุนการมีส่วนร่วมทางการศึกษา การกีฬา นันทนาการ และปลูกฝังค่านิยมหลัก ๑๒ ประการ ให้กับเด็ก เยาวชน ประชาชน คนพิการ รวมถึงผู้ด้อยโอกาส
- ๓) ส่งเสริมสนับสนุนการจัดสวัสดิการให้ความช่วยเหลือเด็ก สตรี ผู้สูงอายุ คนพิการ ผู้ด้อยโอกาส และผู้ติดเชื้อเอชไอวี
- ๔) พัฒนาสถาบันครอบครัว ชุมชน และสังคมให้มีความเข้มแข็งตามหลักของปรัชญาเศรษฐกิจพอเพียง และตามหลักค่านิยม ๑๒ ประการ
- ๕) การสนับสนุนและสร้างความเข้มแข็งในการบำรุงรักษา ศิลปวัฒนธรรม ประเพณี ภูมิปัญญาท้องถิ่น เพื่อเป็นภูมิคุ้มกัน สร้างความเข้มแข็งและยั่งยืน ก้าวสู่ประชาคมอาเซียน

แผนงาน

- ๑) แผนงานการศึกษา
- ๒) แผนงานสาธารณสุข
- ๓) แผนงานการศาสนาวัฒนธรรมและนันทนาการ
- ๔) แผนงานงบกลาง

ยุทธศาสตร์ที่ ๓ การพัฒนาด้านการจัดระเบียบชุมชน/สังคม การรักษาความสงบเรียบร้อย

กลยุทธ์

- ๑) บริหารจัดการการป้องกัน บรรเทาสาธารณภัย การรักษาความสงบเรียบร้อย ความปลอดภัยในชีวิต และทรัพย์สินของประชาชน
- ๒) ส่งเสริมสนับสนุนการป้องกัน แก้ไข ปัญหาเสพติดตลอดจนฟื้นฟูผู้ติดยาเสพติด
- ๓) ส่งเสริมสนับสนุนการป้องกันแก้ไขปัญหาสังคม รวมถึงการป้องกันภัยอันตราย

แผนงาน

- ๑) แผนงานการรักษาความสงบภายใน
- ๒) แผนงานสร้างความเข้มแข็งของชุมชน

ยุทธศาสตร์ที่ ๔ การพัฒนาและการส่งเสริมเกษตรกรรม การลงทุน พาณิชยกรรม และการท่องเที่ยว

กลยุทธ์

- ๑) ส่งเสริมสนับสนุนภาครัฐ เอกชน องค์กร ชุมชน/เครือข่าย ในการพัฒนาอาชีพเกษตรกรรม การประมง การลงทุน พาณิชยกรรม อุตสาหกรรม การบริการเพื่อสร้างงาน สร้างอาชีพ สร้างรายได้ให้กับประชาชน และส่งเสริมทักษะความรู้ เพื่อเข้าสู่ประชาคมอาเซียน
- ๒) คุ้มครองส่งเสริมและพัฒนาคุณภาพชีวิตผู้ใช้แรงงาน
- ๓) สร้างกระบวนการมีส่วนร่วมของทุกภาคส่วนในการพัฒนา และบริหารการเกษตรและขับเคลื่อนให้บังเกิดผลในทางปฏิบัติโดยยึดหลักปรัชญาเศรษฐกิจพอเพียง

แผนงาน

- ๑) แผนงานบริหารงานทั่วไป
- ๒) แผนงานการเกษตร

ยุทธศาสตร์ที่ ๕ การพัฒนาด้านการบริหารจัดการทรัพยากรธรรมชาติและสิ่งแวดล้อมอย่างยั่งยืน

กลยุทธ์

- ๑) ส่งเสริมการอนุรักษ์ ฟื้นฟูทรัพยากรธรรมชาติและ สิ่งแวดล้อม
- ๒) เพิ่มประสิทธิภาพในการบริหารจัดการขยะมูลฝอย สิ่งปฏิกูล และน้ำเสีย
- ๓) ส่งเสริมให้มีการบริหารจัดการและรักษาความสมดุลของระบบนิเวศน์ ๓ น้ำ

แผนงาน

- ๑) แผนงานบริหารงานทั่วไป

ยุทธศาสตร์ที่ ๖ การพัฒนาด้านการบริหารกิจการบ้านเมืองและสังคมที่ดี

กลยุทธ์

- ๑) พัฒนาเสริมสร้างความสามัคคี เติบโตทุน พึ่งพิง รักษาสถาบัน ชาติ ศาสนา พระมหากษัตริย์
- ๒) ส่งเสริมการมีส่วนร่วมของประชาชนในการพัฒนาท้องถิ่น
- ๓) พัฒนาความรู้ความเข้าใจและการมีส่วนร่วมของประชาชนเกี่ยวกับการเมืองการปกครองตามระบอบประชาธิปไตยอันมีพระมหากษัตริย์ทรงเป็นประมุข
- ๔) ส่งเสริมการมีส่วนร่วมของประชาชนในการรับรู้ข้อมูลข่าวสาร

- ๕) พัฒนาระบบการบริหารจัดการองค์กรให้มีประสิทธิภาพรวมถึงพัฒนาหน่วยงานและบุคลากรทุกรูปแบบ
- ๖) ก่อสร้าง/ปรับปรุงสถานที่ปฏิบัติงาน บำรุงรักษา/จัดหาวัสดุอุปกรณ์เครื่องมือเครื่องใช้ และพัฒนา

แผนงาน

- ๑) แผนงานบริหารงานทั่วไป

๓) เป้าประสงค์

- เป้าประสงค์ที่ ๑ โครงสร้างพื้นฐาน สาธารณูปโภค และสาธารณูปการทั่วถึงและเพียงพอ
- เป้าประสงค์ที่ ๒ ประชาชนมีคุณภาพชีวิต การศึกษา ศาสนา ศิลปะ วัฒนธรรม ประเพณี และภูมิปัญญาท้องถิ่นดียิ่งขึ้น
- เป้าประสงค์ที่ ๓ ประชาชนอยู่ร่วมกันในสังคมอย่างมีความสุข ห่างไกลยาเสพติด มีความปลอดภัยในชีวิตและทรัพย์สิน
- เป้าประสงค์ที่ ๔ ประชาชน องค์กรเอกชน และกลุ่มอาชีพมีศักยภาพในการพัฒนาผลิตภัณฑ์ และผลผลิตให้ดียิ่งขึ้น
- เป้าประสงค์ที่ ๕ ชุมชนมีการจัดทรัพยากรธรรมชาติและสิ่งแวดล้อม และการพัฒนาการท่องเที่ยวเชิงอนุรักษ์อย่างยั่งยืน
- เป้าประสงค์ที่ ๖ องค์กรและบุคลากรขององค์กรปกครองส่วนท้องถิ่นได้รับการพัฒนาอย่างมีคุณภาพ ระบบการทำงานโดยใช้เทคโนโลยีที่ทันสมัย

๔) ตัวชี้วัด

- ๑) จำนวนโครงสร้างพื้นฐาน สาธารณูปโภค และสาธารณูปการที่ได้รับการก่อสร้าง ปรับปรุง ซ่อมแซม บำรุงรักษาเพิ่มขึ้น (ไม่น้อยกว่าร้อยละ ๑๕ ต่อปี)
- ๒) ระดับความพึงพอใจของผู้เข้าร่วมโครงการ (อยู่ในเกณฑ์ระดับมากหรือมากที่สุด)
- ๓) จำนวนโครงการส่งเสริมสนับสนุนให้ประชาชนอยู่ร่วมกันในสังคมอย่างมีความสุข ห่างไกลยาเสพติด มีความปลอดภัยในชีวิตและทรัพย์สิน (ไม่น้อยกว่าร้อยละ ๑๐ ต่อปี)
- ๔) ประชาชนมีรายได้เพิ่มมากขึ้น (ร้อยละ ๒๐)
- ๕) ทรัพยากรธรรมชาติและสิ่งแวดล้อมได้รับการอนุรักษ์และพัฒนาอย่างยั่งยืนเพิ่มมากขึ้น (ร้อยละ ๒๐)
- ๖) ระดับความพึงพอใจต่อผลการดำเนินงานขององค์กร (ไม่น้อยกว่าร้อยละ ๘๐)

๕) จุดยืนทางยุทธศาสตร์

องค์การบริหารส่วนตำบลกระดังงา มีเนื้อที่ประมาณ ๔.๕ ตารางกิโลเมตร หรือประมาณ ๒,๘๑๒ ไร่ มีหมู่บ้านในเขตพื้นที่จำนวน ๑๒ หมู่บ้าน สภาพทั่วไปเป็นพื้นที่ราบลุ่ม มีแม่น้ำสายสำคัญไหลผ่าน คือ แม่น้ำแม่กลอง และมีคลอง จำนวน ๑๗ คลอง ครอบคลุมพื้นที่ทั้งตำบลทำให้มีความอุดมสมบูรณ์ทางทรัพยากรธรรมชาติและสิ่งแวดล้อม และเป็นตำบลที่กำลังมีความเจริญเติบโตทางด้าน การท่องเที่ยว ประชาชนส่วนใหญ่ประกอบอาชีพเกษตรกรรมแบบสังคมเกษตรกรรมและวิถีชีวิตดั้งเดิม

การกำหนดตำแหน่งจุดยืนทางยุทธศาสตร์ (Positioning) ขององค์การบริหารส่วนตำบลกระดังงา สอดคล้องกับยุทธศาสตร์ชาติ ๒๐ ปี แผนพัฒนาเศรษฐกิจและสังคมแห่งชาติ ฉบับที่ ๑๒ ยุทธศาสตร์การพัฒนากลุ่มจังหวัดภาคกลางตอนล่าง ๒ ยุทธศาสตร์การพัฒนาจังหวัดสมุทรสงคราม ยุทธศาสตร์การพัฒนาขององค์กรปกครองส่วนท้องถิ่นในเขตจังหวัดสมุทรสงคราม และความต้องการของประชาชนในเขตพื้นที่องค์การบริหารส่วนตำบลกระดังงา จึงกำหนดจุดยืนทางยุทธศาสตร์ คือ **ปรับปรุงโครงสร้างพื้นฐาน พัฒนาคุณภาพชีวิต ส่งเสริมเศรษฐกิจพอเพียง ปรับปรุงสภาพแวดล้อมให้น่าอยู่**

๖) ความเชื่อมโยงของยุทธศาสตร์ในภาพรวม

เพื่อให้การพัฒนาท้องถิ่นเป็นไปในทิศทางเดียวกัน องค์กรบริหารส่วนตำบลกระดางา จึงได้กำหนดกรอบนโยบายการพัฒนาซึ่งสอดคล้องกับยุทธศาสตร์กลุ่มจังหวัดและยุทธศาสตร์จังหวัด ที่มุ่งเน้นพัฒนาจังหวัดให้เป็น “เมืองแห่งวิถีชีวิต ๓ น้ำ แหล่งอาหารทะเลและผลผลิตเกษตรปลอดภัย แหล่งท่องเที่ยวเชิงอนุรักษ์และวัฒนธรรมร่วมเป็นหนึ่งในประชาคมอาเซียน” ประกอบกับนโยบายของผู้บริหารที่แถลงต่อสภาฯ โดยคำนึงถึงความสอดคล้องกับแผนพัฒนาจังหวัด/กลุ่มจังหวัด/แผนการบริหารราชการแผ่นดิน/นโยบายของรัฐบาล ซึ่งจะเป็นการประสานร่วมมือกันในการขับเคลื่อนการพัฒนาองค์กรปกครองส่วนท้องถิ่น อันจะก่อให้เกิดการบูรณาการในการแก้ปัญหาที่มีผลกระทบต่อประชาชนในจังหวัด และประสานกับองค์กรส่วนท้องถิ่นอื่นในการแก้ปัญหาทั้งด้านเศรษฐกิจ สังคม และสิ่งแวดล้อม รวมทั้งประเภทโครงการที่ต้องการร่วมกันพัฒนาตามศักยภาพของท้องถิ่น และเสริมสร้างบทบาทการมีส่วนร่วมของประชาชนในการพัฒนาจังหวัดสมุทรสงคราม ส่งเสริมกลไกการตรวจสอบ การดำเนินงานของภาครัฐ เพื่อให้อยู่ในกรอบแนวทางของการบริหารองค์กรตามหลักธรรมาภิบาล โดยยึดหลัก “ปรัชญาเศรษฐกิจพอเพียง” เป็นแนวทางปฏิบัติควบคู่กับการพัฒนาที่ยั่งยืนเป็นเมืองน่าอยู่ เชื่อมโยงทุกมิติทั้งด้านคน สังคม เศรษฐกิจ สิ่งแวดล้อม และการเมือง อย่างมีเหตุผล ใช้หลัก “ความพอประมาณ” โดยมีระบบ “ภูมิคุ้มกัน” และนำทุนที่มีศักยภาพในท้องถิ่นมาใช้ประโยชน์อย่างบูรณาการและเกื้อกูลกัน

๑.๑.๒ การวิเคราะห์เพื่อพัฒนาท้องถิ่น

| ยุทธศาสตร์ชาติ ๒๐ ปี | แผนพัฒนาเศรษฐกิจ และสังคมแห่งชาติ ฉบับที่ ๑๓ | เป้าหมายการพัฒนา ที่ยั่งยืน (SDGs) | ยุทธศาสตร์จังหวัด | ยุทธศาสตร์การพัฒน ขององค์กรปกครอง ส่วนท้องถิ่นในเขต จังหวัดสมุทรสงคราม | ยุทธศาสตร์ (ของ อบต.กระดังงา) | กลยุทธ์ | แผนงาน | โครงการเพื่อการพัฒนาท้องถิ่น | | |
|--|--|--|--|--|--|--|--|------------------------------|---------------------|-------------------|
| | | | | | | | | ตามแผน | ตามแผน ดำเนินการ | ดำเนินการ จริง |
| ยุทธศาสตร์ที่ ๒ ด้านการสร้างความ สามารถในการแข่งขัน ประเด็นยุทธศาสตร์ ที่ ๔ โครงสร้างพื้นฐาน เชื่อมโยงไทย เชื่อมโลก | <p>หมวดหมู่ที่ ๕ ไทยเป็น ประตูการค้าการลงทุน และยุทธศาสตร์ทาง โลจิสติกส์ ที่สำคัญของ ภูมิภาค กลยุทธ์ที่ ๒</p> <p>หมวดหมู่ที่ ๑ ไทยเป็น ประเทศชั้นนำด้านสินค้า เกษตรและเกษตร แปรรูปมูลค่าสูง กลยุทธ์ที่ ๔</p> | เป้าหมายที่ ๑ การปรับโครงสร้างภาค การผลิตและบริการสู่ เศรษฐกิจฐานนวัตกรรม | <p>ประเด็นพัฒนาที่ ๑ ส่งเสริมและพัฒนาการ ท่องเที่ยวให้เป็น ศูนย์กลางท่องเที่ยว รูปแบบหลากหลายและ พร้อมรับกับการ เปลี่ยนแปลง กลยุทธ์ที่ ๓</p> <p>ประเด็นพัฒนาที่ ๔ ฟื้นฟูแหล่งน้ำ บริหาร จัดการขยะ พัฒนาป่า ชายเลน ส่งเสริม พลังงานทดแทน กลยุทธ์ที่ ๑</p> | ยุทธศาสตร์ที่ ๑ การพัฒนาด้าน โครงสร้างพื้นฐาน | ยุทธศาสตร์ที่ ๑ การพัฒนาด้าน โครงสร้างพื้นฐาน | <p>๑. พัฒนาระบบการ ขนส่งและโลจิสติกส์ ระบบสาธารณสุข สาธารณสุข การ ก่อสร้าง ซ่อมแซม ปรับปรุง บำรุงรักษา โครงสร้างพื้นฐานให้ได้ มาตรฐาน</p> <p>๒. พัฒนาแหล่งน้ำเพื่อ การอุปโภค - บริโภค และเพื่อการเกษตร</p> | <p>เคหะและ ชุมชน</p> <p>อุตสาหกรรม และการโยธา</p> <p>เคหะและ ชุมชน</p> | ๑๖ | ๑๐ | ๑๐ |
| | | | | | | | | ๖ | ๓ | ๒ |
| ยุทธศาสตร์ที่ ๓ ด้านการพัฒนาและ เสริมสร้างศักยภาพ ทรัพยากรมนุษย์ ประเด็นยุทธศาสตร์ ที่ ๒ การพัฒนา ศักยภาพคนตลอด ช่วงชีวิต | <p>หมวดหมู่ที่ ๑๒ ไทยมี กำลังคนสมรรถนะสูง มุ่ง เรียนรู้อย่างต่อเนื่อง ตอบ โจทย์การพัฒนาแห่ง อนาคต กลยุทธ์ที่ ๑</p> | เป้าหมายที่ ๒ การพัฒนาคอนสำหรับ โลกยุคใหม่ | <p>ประเด็นพัฒนาที่ ๓ พร้อมรับมือโรคอุบัติ ใหม่ ส่งเสริมคุณภาพ ชีวิต และจัดให้ผู้สูงวัย ได้รับการดูแลที่ เหมาะสม กลยุทธ์ที่ ๓, ๔</p> | ยุทธศาสตร์ที่ ๒ การพัฒนาด้าน สาธารณสุข การ ส่งเสริมคุณภาพชีวิต การศึกษา ศาสนา ศิลปะ การกีฬา วัฒนธรรม ภูมิปัญญา ท้องถิ่น | ยุทธศาสตร์ที่ ๒ การพัฒนาด้าน สาธารณสุข การ ส่งเสริมคุณภาพชีวิต การศึกษา ศาสนา ศิลปะ การกีฬา วัฒนธรรม ภูมิปัญญา ท้องถิ่น | <p>๑. พัฒนาสถาบัน ครอบครัว ชุมชน และ สังคม ให้มีความ เข้มแข็ง ตามหลักของ ปรัชญาเศรษฐกิจ พอเพียง</p> | <p>บริหารงาน ทั่วไป</p> | ๑ | ๑ | - |

| ยุทธศาสตร์ชาติ ๒๐ ปี | แผนพัฒนาเศรษฐกิจ และสังคมแห่งชาติ ฉบับที่ ๑๓ | เป้าหมายการพัฒนา ที่ยั่งยืน (SDGs) | ยุทธศาสตร์จังหวัด | ยุทธศาสตร์การพัฒนา ขององค์กรปกครอง ส่วนท้องถิ่นในเขต จังหวัดสมุทรสงคราม | ยุทธศาสตร์ (ของ อบต.กระดังงา) | กลยุทธ์ | แผนงาน | โครงการเพื่อการพัฒนาท้องถิ่น | | |
|---|---|---|--|--|---|--|-----------|------------------------------|---------------------|-------------------|
| | | | | | | | | ตามแผน | ตามแผน ดำเนินการ | ดำเนินการ จริง |
| ยุทธศาสตร์ที่ ๓ ด้านการพัฒนาและ เสริมสร้างศักยภาพ ทรัพยากรมนุษย์ <u>ประเด็นยุทธศาสตร์</u> ที่ ๓ ปฏิรูป กระบวนการเรียนรู้ ที่ตอบสนองต่อการ เปลี่ยนแปลงใน ศตวรรษที่ ๒๑ | หมวดหมู่ที่ ๑๒ ไทยมีกำลังคนสมรรถนะ สูง มุ่งเรียนรู้อย่าง ต่อเนื่อง ตอบโจทย์การ พัฒนาแห่งอนาคต กลยุทธ์ที่ ๓ | เป้าหมายที่ ๓ การมุ่งสู่สังคมแห่ง โอกาสและความเป็น ธรรม | ประเด็นพัฒนาที่ ๓ พร้อมรับมือโรคอุบัติ ใหม่ ส่งเสริมคุณภาพ ชีวิต และจัดให้ผู้สูงวัย ได้รับการดูแลที่ เหมาะสม กลยุทธ์ที่ ๒, ๕ | ยุทธศาสตร์ที่ ๒ การพัฒนาด้าน สาธารณสุข การส่งเสริม คุณภาพชีวิต การศึกษา ศาสนา ศิลปะ การกีฬา วัฒนธรรม ภูมิปัญญา ท้องถิ่น | ยุทธศาสตร์ที่ ๒ การพัฒนาด้าน สาธารณสุข การ ส่งเสริมคุณภาพชีวิต การศึกษา ศาสนา ศิลปะ การกีฬา วัฒนธรรม ภูมิปัญญา ท้องถิ่น | ๒. ส่งเสริมสนับสนุน การมีส่วนร่วมทางการ ศึกษา การกีฬา นันทนาการ ให้กับเด็ก เยาวชน ประชาชน คน พิการ รวมถึง ผู้ด้อยโอกาส | การศึกษา | ๔ | ๔ | ๔ |
| <u>ประเด็นยุทธศาสตร์</u> ที่ ๕ การเสริม สร้าง ให้คนไทยมีสุข ภาวะที่ดี | หมวดหมู่ที่ ๔ ไทยเป็นศูนย์กลางทาง การแพทย์และสุขภาพ มูลค่าสูง กลยุทธ์ที่ ๖ | เป้าหมายที่ ๕ การเสริมสร้าง ความสามารถของ ประเทศในการรับมือ กับการเปลี่ยนแปลง และความเสี่ยง ภายใต้บริบทโลกใหม่ | ประเด็นพัฒนาที่ ๓ พร้อมรับมือโรคอุบัติ ใหม่ ส่งเสริมคุณภาพ ชีวิต และจัดให้ผู้สูงวัย ได้รับการดูแลที่ เหมาะสม กลยุทธ์ที่ ๑ | | | ๓. ส่งเสริมสนับสนุน การสาธารณสุขมูล ฐานยกระดับการ บริการทางการแพทย์ เสริมสร้าง สุขภาพ อนามัย ป้องกัน แก้ไข ควบคุมโรคติดต่อ และ โรคไม่ติดต่อ | สาธารณสุข | ๖ | ๖ | ๖ |
| <u>ประเด็นยุทธศาสตร์</u> ที่ ๒ การพัฒนา ศักยภาพคนตลอด ช่วงชีวิต | หมวดหมู่ที่ ๙ ไทยมีความยากจนข้ามรุ่น ลดลง และมีความ คุ้มครองทางสังคมที่ เพียงพอ เหมาะสม กลยุทธ์ที่ ๓ ,๔ | เป้าหมายที่ ๒ การพัฒนาด้านสำหรับ โลกยุคใหม่ เป้าหมายที่ ๓ การมุ่งสู่สังคมแห่ง โอกาสและความเป็น ธรรม | ประเด็นพัฒนาที่ ๓ พร้อมรับมือโรคอุบัติ ใหม่ ส่งเสริมคุณภาพ ชีวิต และจัดให้ผู้สูงวัย ได้รับการดูแลที่ เหมาะสม กลยุทธ์ที่ ๔ | | | ๔. ส่งเสริมสนับสนุน การจัดสวัสดิการให้ ความช่วยเหลือเด็ก สตรี ผู้สูงอายุ คนพิการ ผู้ด้อยโอกาส และผู้ติด เชื้อเอชไอวี | งบกลาง | ๕ | ๔ | ๓ |

| ยุทธศาสตร์ชาติ ๒๐ ปี | แผนพัฒนาเศรษฐกิจ และสังคมแห่งชาติ ฉบับที่ ๑๓ | เป้าหมายการพัฒนา ที่ยั่งยืน (SDGs) | ยุทธศาสตร์จังหวัด | ยุทธศาสตร์การพัฒน ขององค์กรปกครอง ส่วนท้องถิ่นในเขต จังหวัดสมุทรสงคราม | ยุทธศาสตร์ (ของ อบต.กระดังงา) | กลยุทธ์ | แผนงาน | โครงการเพื่อการพัฒนาท้องถิ่น | | |
|--|---|---|--|---|--|--|--------------------------------------|------------------------------|---------------------|-------------------|
| | | | | | | | | ตามแผน | ตามแผน ดำเนินการ | ดำเนินการ จริง |
| ยุทธศาสตร์ที่ ๓ ด้านการพัฒนาและ เสริมสร้างศักยภาพ ทรัพยากรมนุษย์ ประเด็นยุทธศาสตร์ ที่ ๑ การปรับเปลี่ยน ค่านิยมและ วัฒนธรรม | หมวดหมู่ที่ ๒ ไทยเป็นจุดหมายของการ ท่องเที่ยว ที่เน้นคุณภาพ และความยั่งยืน กลยุทธ์ที่ ๑ | เป้าหมายที่ ๑ การปรับโครงสร้างภาค การผลิตและบริการสู่ เศรษฐกิจฐาน นวัตกรรม | ประเด็นพัฒนาที่ ๓ พร้อมรับมือโรคอุบัติ ใหม่ ส่งเสริมคุณภาพ ชีวิต และจัดให้ผู้สูง วัยได้รับการดูแลที่ เหมาะสม กลยุทธ์ที่ ๕ | ยุทธศาสตร์ที่ ๒ การพัฒนาด้าน สาธารณสุข การส่งเสริม คุณภาพชีวิต การศึกษา ศาสนา ศิลปะ การกีฬา วัฒนธรรม ภูมิปัญญา ท้องถิ่น | ยุทธศาสตร์ที่ ๒ การพัฒนาด้าน สาธารณสุข การ ส่งเสริมคุณภาพชีวิต การศึกษา ศาสนา ศิลปะ การกีฬา วัฒนธรรม ภูมิปัญญา ท้องถิ่น | ๕. การสนับสนุนและ สร้างความเข้มแข็งใน การบำรุงรักษา ศิลปะ วัฒนธรรมประเพณี ภูมิปัญญาท้องถิ่นเพื่อ เป็นภูมิคุ้มกัน สร้าง ความเข้มแข็งและ ยั่งยืน ก้าวสู่ประชาคม อาเซียน | การศาสนา วัฒนธรรมและ นันทนาการ | ๔ | ๓ | ๓ |
| ยุทธศาสตร์ที่ ๑ ด้านความมั่นคง ประเด็นยุทธศาสตร์ ที่ ๑ | หมวดหมู่ที่ ๑๑ ไทยสามารถลดความเสี่ยง และผลกระทบจากภัย ธรรมชาติและการ เปลี่ยนแปลงสภาพ ภูมิอากาศ กลยุทธ์ที่ ๑,๒ | เป้าหมายที่ ๕ การเสริมสร้าง ความสามารถของ ประเทศในการรับมือ กับการเปลี่ยนแปลง และความเสี่ยง ภายใต้ บริบทโลกใหม่ | ประเด็นพัฒนาที่ ๓ พร้อมรับมือโรคอุบัติ ใหม่ ส่งเสริมคุณภาพ ชีวิต และจัดให้ผู้สูง วัยได้รับการดูแลที่ เหมาะสม กลยุทธ์ที่ ๔, ๕ | ยุทธศาสตร์ที่ ๓ การพัฒนาด้านการจัด ระเบียบชุมชน/สังคม และการรักษาความสงบ เรียบร้อย | ยุทธศาสตร์ที่ ๓ การพัฒนาด้านการจัด ระเบียบชุมชน/สังคม และการรักษาความ สงบเรียบร้อย | ๑. บริหารจัดการการ ป้องกัน บรรเทาสา ธารณภัย การรักษา ความสงบเรียบร้อย ความปลอดภัยในชีวิต และทรัพย์สินของ ประชาชน ๒. ส่งเสริมสนับสนุน การป้องกัน แก้ไข ปัญหาอาเสพติด ตลอดจนฟื้นฟูผู้ติดยา เสพติด | การรักษา ความสงบ ภายใน | ๓ | ๓ | ๑ |
| | | | | | | | สร้างความ เข้มแข็งของ ชุมชน | ๑ | ๑ | ๑ |

| ยุทธศาสตร์ชาติ ๒๐ ปี | แผนพัฒนาเศรษฐกิจ และสังคมแห่งชาติ ฉบับที่ ๑๓ | เป้าหมายการพัฒนา ที่ยั่งยืน (SDGs) | ยุทธศาสตร์จังหวัด | ยุทธศาสตร์การพัฒนา ขององค์กรปกครอง ส่วนท้องถิ่นในเขต จังหวัดสมุทรสงคราม | ยุทธศาสตร์ (ของ อบต.กระดังงา) | กลยุทธ์ | แผนงาน | โครงการเพื่อการพัฒนาท้องถิ่น | | |
|--|--|--|---|---|---|---|-------------------------------------|------------------------------|---------------------|-------------------|
| | | | | | | | | ตามแผน | ตามแผน ดำเนินการ | ดำเนินการ จริง |
| ยุทธศาสตร์ที่ ๔ ด้านการสร้างโอกาส และความเสมอภาค ทางสังคม ประเด็นยุทธศาสตร์ ที่ ๑, ๒, ๔ | หมวดหมู่ที่ ๑ ไทยเป็นประเทศชั้นนำ ด้านสินค้าเกษตรและ เกษตรแปรรูปมูลค่าสูง กลยุทธ์ที่ ๒, ๓, ๑๑ หมวดหมู่ที่ ๑๐ ไทยมี เศรษฐกิจหมุนเวียนและ สังคมคาร์บอนต่ำ กลยุทธ์ที่ ๔ | เป้าหมายที่ ๑ การปรับ โครงสร้างภาคการผลิต และบริการสู่เศรษฐกิจ ฐานนวัตกรรม เป้าหมายที่ ๓ การมุ่งสู่ สังคมแห่งโอกาสและ ความเป็นธรรม | ประเด็นพัฒนาที่ ๒ ใช้อัตลักษณ์ของ จังหวัด ยกระดับ ผลิตภัณฑ์จังหวัด สมุทรสงคราม สินค้า เกษตรและประมง ปลอดภัย กลยุทธ์ที่ ๑ - ๗ | ยุทธศาสตร์ที่ ๔ การ พัฒนาและการส่งเสริม เกษตรกรรม การลงทุน พาณิชย์กรรม และการ ท่องเที่ยว | ยุทธศาสตร์ที่ ๔ การ พัฒนาและการส่งเสริม เกษตรกรรม การลงทุน พาณิชย์กรรม และการ ท่องเที่ยว | ๑. ส่งเสริมสนับสนุน ภาครัฐ เอกชน องค์กร ชุมชน/เครือข่ายในการ พัฒนาอาชีพ เกษตรกรรม การประมง การลงทุน พาณิชยกรรม อุตสาหกรรม การบริการ เพื่อสร้างงาน สร้าง อาชีพ สร้างรายได้ให้กับ ประชาชน และส่งเสริม ทักษะความรู้ เพื่อเข้าสู่ ประชาคมอาเซียน | บริหารงาน ทั่วไป การเกษตร | ๑ ๑ | ๑ ๑ | ๑ ๑ |
| ยุทธศาสตร์ที่ ๕ ด้านการสร้างการ เติบโตบนคุณภาพ ชีวิตที่เป็นมิตรต่อ สิ่งแวดล้อม ประเด็นยุทธศาสตร์ ที่ ๑ | หมวดหมู่ที่ ๑๑ ไทยสามารถลดความ เสี่ยงและผลกระทบจาก ภัยธรรมชาติและการ เปลี่ยนแปลงสภาพ ภูมิอากาศ กลยุทธ์ที่ ๔ | เป้าหมายที่ ๕ การเสริมสร้างความ สามารถของประเทศ ในการรับมือกับการ เปลี่ยนแปลงและความ เสี่ยง ภายใต้บริบทโลก ใหม่ | ประเด็นพัฒนาที่ ๔ ฟื้นฟูแหล่งน้ำ บริหาร จัดการขยะ พัฒนาป่า ชายเลน ส่งเสริม พลังงานทดแทน กลยุทธ์ที่ ๑ - ๓ | ยุทธศาสตร์ที่ ๕ การพัฒนาด้านการ บริหารจัดการ ทรัพยากรธรรมชาติ และ สิ่งแวดล้อมอย่างยั่งยืน | ยุทธศาสตร์ที่ ๕ การพัฒนาด้านการ บริหารจัดการ ทรัพยากรธรรมชาติ และ สิ่งแวดล้อมอย่างยั่งยืน | ๑. ส่งเสริมการอนุรักษ์ ฟื้นฟูทรัพยากรธรรมชาติ และสิ่งแวดล้อม | บริหารงาน ทั่วไป | ๓ | ๓ | ๑ |

| ยุทธศาสตร์ชาติ ๒๐ ปี | แผนพัฒนาเศรษฐกิจ และสังคมแห่งชาติ ฉบับที่ ๑๓ | เป้าหมายการพัฒนา ที่ยั่งยืน (SDGs) | ยุทธศาสตร์จังหวัด | ยุทธศาสตร์การพัฒน ขององค์กรปกครอง ส่วนท้องถิ่นในเขต จังหวัดสมุทรสงคราม | ยุทธศาสตร์ (ของ อบต.กระด้าง) | กลยุทธ์ | แผนงาน | โครงการเพื่อการพัฒนาท้องถิ่น | | |
|---|--|---|--|---|---|---|---------------------|------------------------------|---------------------|-------------------|
| | | | | | | | | ตามแผน | ตามแผน ดำเนินการ | ดำเนินการ จริง |
| ยุทธศาสตร์ที่ ๑ ด้านความมั่นคง <u>ประเด็นยุทธศาสตร์ ที่ ๑</u> | หมวดหมู่ที่ ๘ ไทยมีพื้นที่และเมือง อัจฉริยะที่น่าอยู่ ปลอดภัย เติบโตได้อย่างยั่งยืน กลยุทธ์ที่ ๒ หมวดหมู่ที่ ๑๓ ไทยมีภาครัฐที่ทันสมัย มี ประสิทธิภาพ และตอบ โจทย์ประชาชน กลยุทธ์ที่ ๓,๔ | เป้าหมายที่ ๕ การเสริมสร้าง ความสามารถของ ประเทศในการ รับมือกับการเปลี่ยน แปลงและความ เสี่ยง ภายใต้บริบท โลกใหม่ | ประเด็นพัฒนาที่ ๓ พร้อมรับมือโรคอุบัติ ใหม่ ส่งเสริมคุณภาพ ชีวิต และจัดให้ผู้สูงวัย ได้รับการดูแลที่ เหมาะสม กลยุทธ์ที่ ๒, ๕ | ยุทธศาสตร์ที่ ๖ การ พัฒนาด้านการบริหาร กิจการบ้านเมืองและ สังคมที่ดี | ยุทธศาสตร์ที่ ๖ การ พัฒนาด้านการบริหาร กิจการบ้านเมืองและ สังคมที่ดี | ๑. พัฒนาเสริม สร้าง ความสามัคคี เติบโต พיתักษ์ รักษาสถาบัน ชาติ ศาสนา พระมหากษัตริย์ | บริหารงาน ทั่วไป | ๑ | ๑ | ๑ |
| | | | | | | | | ๑ | ๑ | ๑ |
| | | | | | | | | ๑ | ๑ | ๑ |
| ยุทธศาสตร์ที่ ๖ ด้านการปรับสมดุล และพัฒนาระบบ การบริหารจัดการ ภาครัฐ <u>ประเด็น ยุทธศาสตร์ที่ ๑ - ๕</u> | | | | | | ๒. ส่งเสริมการมีส่วน ร่วมของประชาชนใน การพัฒนาท้องถิ่น ๓. ส่งเสริมการมีส่วน ร่วมของประชาชนใน การรับรู้ข้อมูลข่าวสาร ๔. พัฒนาระบบการ บริหารจัดการองค์กรให้ มีประสิทธิภาพรวมถึง พัฒนาหน่วยงานและ บุคลากรทุกรูปแบบ | | ๒ | ๒ | - |
| | | | | | | | รวม | ๕๙ | ๔๘ | ๓๖ |

๑) โครงการเพื่อการพัฒนาท้องถิ่นดำเนินการจริงตามยุทธศาสตร์ในภาพรวมที่ได้กำหนดไว้ จำนวน ๔๘ โครงการ จากจำนวนโครงการทั้งหมด ๕๙ โครงการ

๒) โครงการเพื่อการพัฒนาท้องถิ่นตามแผนพัฒนาท้องถิ่น ปี ๒๕๖๖ จำนวน ๕๙ โครงการ ดำเนินการจริง ๓๖ โครงการ หรือคิดเป็นร้อยละ ๖๑.๐๒ ของจำนวนโครงการที่ปรากฏตามแผนพัฒนาท้องถิ่น (วันที่ ๑ ตุลาคม ๒๕๖๕ - ๓๐ กันยายน ๒๕๖๖)

๑.๒ โครงการพัฒนาท้องถิ่น

๑.๒.๑ ครั้งที่ ๑ วันที่ ๑ ตุลาคม ๒๕๖๕ ถึงวันที่ ๓๑ มีนาคม ๒๕๖๖

(๑) การวางแผนงบประมาณ

องค์การบริหารส่วนตำบลกระดังงา ได้จัดทำแผนพัฒนาท้องถิ่น (พ.ศ.๒๕๖๖ – ๒๕๗๐) ตามกระบวนการที่บัญญัติไว้ในระเบียบกระทรวงมหาดไทยว่าด้วยการจัดทำแผนพัฒนาขององค์กรปกครองส่วนท้องถิ่น พ.ศ. ๒๕๕๘ แก้ไขเพิ่มเติม (ฉบับที่ ๒) พ.ศ. ๒๕๕๙ และแก้ไขเพิ่มเติม (ฉบับที่ ๓) พ.ศ. ๒๕๖๑ โดยผ่านการมีส่วนร่วมของประชาชน เช่น การจัดเวทีประชาคม การประชุมกรรมการชุมชน เพื่อรับฟังปัญหาและความต้องการที่แท้จริงของประชาชนในพื้นที่ ก่อนนำมาจัดทำโครงการเพื่อพัฒนาพื้นที่ ที่บรรจุไว้ในแผนพัฒนา

องค์การบริหารส่วนตำบลกระดังงาได้ประกาศใช้แผนพัฒนาท้องถิ่น (พ.ศ. ๒๕๖๖ – ๒๕๗๐) ดังนี้

(๑.๑) แผนพัฒนาท้องถิ่น (พ.ศ. ๒๕๖๖ – ๒๕๗๐) เมื่อวันที่ ๑๘ พฤษภาคม ๒๕๖๕

(๑.๒) แผนพัฒนาท้องถิ่น (พ.ศ. ๒๕๖๖ – ๒๕๗๐) ฉบับทบทวน ครั้งที่ ๑/๒๕๖๕ เมื่อวันที่ ๑๙ พฤษภาคม ๒๕๖๕

(๑.๓) แผนพัฒนาท้องถิ่น (พ.ศ. ๒๕๖๖ – ๒๕๗๐) เพิ่มเติม ครั้งที่ ๑/๒๕๖๕ เมื่อวันที่ ๑๙ พฤษภาคม ๒๕๖๕

(๑.๔) แผนพัฒนาท้องถิ่น (พ.ศ. ๒๕๖๖ – ๒๕๗๐) แก้ไข ครั้งที่ ๑/๒๕๖๕ เมื่อวันที่ ๑๘ พฤษภาคม ๒๕๖๕

โดยได้กำหนดโครงการที่จะดำเนินการตามแผนพัฒนาท้องถิ่น (พ.ศ. ๒๕๖๖ – ๒๕๗๐) รวม ๒๕๔ โครงการ งบประมาณ ๑๐๑,๖๒๒,๔๐๐.๐๐ บาท สามารถจำแนกตามยุทธศาสตร์ได้ดังนี้

ตารางที่ ๒ แสดงจำนวนโครงการในแผนพัฒนาท้องถิ่น (พ.ศ. ๒๕๖๖ – ๒๕๗๐)

| ยุทธศาสตร์ | ๒๕๖๖ | | ๒๕๖๗ | | ๒๕๖๘ | | ๒๕๖๙ | | ๒๕๗๐ | |
|---|-----------|-------------------|-----------|-------------------|-----------|-------------------|-----------|-------------------|-----------|-------------------|
| | โครงการ | งบประมาณ | โครงการ | งบประมาณ | โครงการ | งบประมาณ | โครงการ | งบประมาณ | โครงการ | งบประมาณ |
| การพัฒนาด้านโครงสร้างพื้นฐาน | ๒๒ | ๑๖,๑๒๕,๐๐๐ | ๑๗ | ๘,๕๐๕,๐๐๐ | ๑๒ | ๘,๓๔๐,๐๐๐ | ๑๐ | ๕,๔๐๘,๐๐๐ | ๑๑ | ๔,๐๖๖,๙๖๐ |
| การพัฒนาด้านสาธารณสุข การส่งเสริมคุณภาพชีวิต การศึกษา ศิลปะ การกีฬา วัฒนธรรม ประเพณี ภูมิปัญญา ท้องถิ่น | ๑๙ | ๑๐,๕๗๘,๐๐๐ | ๑๙ | ๑๐,๕๗๘,๐๐๐ | ๑๙ | ๑๐,๕๗๘,๐๐๐ | ๑๙ | ๑๐,๕๗๘,๐๐๐ | ๑๙ | ๑๐,๕๗๘,๐๐๐ |
| การพัฒนาด้านการจัดระเบียบชุมชน/สังคม และการรักษาความสงบเรียบร้อย | ๓ | ๓๒๐,๐๐๐ | ๓ | ๓๒๐,๐๐๐ | ๔ | ๓๔๐,๐๐๐ | ๕ | ๔๔๘,๐๐๐ | ๕ | ๔๒๐,๐๐๐ |
| การพัฒนาและการส่งเสริมเกษตรกรรม การลงทุน พาณิชยกรรม และการท่องเที่ยว | ๒ | ๑๒๐,๐๐๐ | ๓ | ๑๗๐,๐๐๐ | ๓ | ๑๗๐,๐๐๐ | ๕ | ๒๗๐,๐๐๐ | ๓ | ๑๗๐,๐๐๐ |
| การพัฒนาด้านการบริหารจัดการทรัพยากรธรรมชาติและสิ่งแวดล้อมอย่างยั่งยืน | ๓ | ๑๑๐,๐๐๐ | ๓ | ๑๑๐,๐๐๐ | ๓ | ๑๑๐,๐๐๐ | ๓ | ๑๑๐,๐๐๐ | ๓ | ๑๑๐,๐๐๐ |
| การพัฒนาด้านการบริหารกิจการบ้านเมือง และสังคมที่ดี | ๗ | ๔๘๐,๐๐๐ | ๗ | ๔๘๐,๐๐๐ | ๘ | ๕๑๐,๐๐๐ | ๗ | ๔๘๐,๐๐๐ | ๗ | ๔๘๐,๐๐๐ |
| รวม | ๕๖ | ๒๗,๗๓๓,๐๐๐ | ๕๒ | ๒๐,๑๖๓,๐๐๐ | ๔๙ | ๒๐,๐๔๘,๐๐๐ | ๔๙ | ๑๗,๒๙๔,๐๐๐ | ๔๘ | ๑๖,๓๘๔,๔๐๐ |

(๒) การใช้จ่ายงบประมาณ

จำนวนงบประมาณตามโครงการที่ระบุในแผนพัฒนาท้องถิ่น (พ.ศ. ๒๕๖๖ – ๒๕๗๐) ในปี ๒๕๖๖ เป็นเงินจำนวน ๒๗,๗๓๓,๐๐๐.๐๐ บาท ซึ่งงบประมาณในส่วนของการพัฒนาตามโครงการในแผนพัฒนาท้องถิ่น (พ.ศ. ๒๕๖๖ – ๒๕๗๐) จำนวนทั้งสิ้น ๑๒,๖๗๗,๗๖๓.๘๓ บาท คิดเป็นร้อยละ ๔๕.๗๒

ดังนั้น องค์การบริหารส่วนตำบลกระดังงา มีการใช้จ่ายงบประมาณในการดำเนินโครงการ จำนวนรวม ๑๙ โครงการ จำนวนเงิน ๔,๔๖๑,๕๔๙.๕๕ บาท สามารถจำแนกตามยุทธศาสตร์ ได้ดังนี้

ตารางที่ ๓ แสดงจำนวนโครงการและงบประมาณดำเนินการจริง ประจำปีงบประมาณ พ.ศ. ๒๕๖๖

| ยุทธศาสตร์ | ดำเนินการจริง | |
|---|---------------|---------------------|
| | จำนวนโครงการ | จำนวนเงิน (บาท) |
| ๑. การพัฒนาด้านโครงสร้างพื้นฐาน | ๑ | ๑๒๓,๐๐๘.๘๓ |
| ๒. การพัฒนาด้านสาธารณสุข การส่งเสริมคุณภาพชีวิต การศึกษา ศิลปะ การกีฬา วัฒนธรรม ประเพณี ภูมิปัญญาท้องถิ่น | ๑๓ | ๔,๒๖๔,๙๔๐.๗๒ |
| ๓. การพัฒนาด้านการจัดระเบียบชุมชน/สังคม และการรักษาความสงบเรียบร้อย | ๑ | ๑๗,๕๑๐.๐๐ |
| ๔. การพัฒนาและการส่งเสริมเกษตรกรรม การลงทุน พาณิชยกรรม และการท่องเที่ยว | ๐ | ๐ |
| ๕. การพัฒนาด้านการบริหารจัดการทรัพยากรธรรมชาติและ สิ่งแวดล้อม อย่างยั่งยืน | ๑ | ๔๓๐.๐๐ |
| ๖. การพัฒนาด้านการบริหารกิจการบ้านเมืองและสังคมที่ดี | ๓ | ๔๔,๖๖๐.๐๐ |
| รวม | ๑๙ | ๔,๔๖๑,๕๔๙.๕๕ |

(ก) ผลของการดำเนินงานตามงบประมาณที่ได้รับและการเบิกจ่ายงบประมาณ

ตารางที่ ๔ แสดงผลของการดำเนินงานตามงบประมาณที่ได้รับและการเบิกจ่ายงบประมาณ

| ยุทธศาสตร์ | โครงการ | วัตถุประสงค์ | เป้าหมายที่ดำเนินการจริง (ผลผลิตของโครงการ) | งบประมาณที่ ดำเนินการจริง | ตัวชี้วัด (KPI) | ผลที่ได้รับจริง | หน่วยงาน รับผิดชอบหลัก |
|--|--|---|--|------------------------------|---|--|----------------------------|
| <p>ยุทธศาสตร์ที่ ๑ การพัฒนาด้านโครงสร้างพื้นฐาน ๑.๑ กลยุทธ์พัฒนาระบบการขนส่งและโลจิสติกส์ ระบบสาธารณูปโภค สาธารณูปการ การก่อสร้าง ซ่อมแซม ปรับปรุง บำรุงรักษา โครงสร้างพื้นฐานให้ได้มาตรฐาน</p> <p>แผนงานเคหะและชุมชน : งานไฟฟ้าและประปา</p> | <p>๑. อุดหนุนโครงการขยายเขตระบบจำหน่ายไฟฟ้าสาธารณะ หมู่ที่ ๑๓ ตำบลกระดังงา (บริเวณถนนทางเดินเท้า สายบ้านนางละม้าย รุณทิวา)</p> <p>(โอนงบประมาณ ครั้งที่ ๓ ปีงบประมาณ ๒๕๖๖ อนุมัติเมื่อวันที่ ๒๐ ก.พ. ๒๕๖๖ : โอนเพิ่มตั้งจ่ายรายการใหม่ เนื่องจากไม่ได้ตั้งงบประมาณไว้)</p> | <p>เพื่อให้ประชาชนมีไฟฟ้า สาธารณะรายทางส่องสว่าง ให้การสัญจรเวลากลางคืน สะดวกและปลอดภัย</p> | <p>อุดหนุนให้การไฟฟ้าส่วนภูมิภาคสาขาอำเภอบางคนที เพื่อขยายเขตระบบจำหน่ายไฟฟ้าสาธารณะ หมู่ที่ ๑๓ ตำบลกระดังงา (บริเวณถนนทางเดินเท้า สายบ้านนางละม้าย รุณทิวา)</p> | ๑๒๓,๐๐๘.๘๓ | ร้อยละของประชาชนในหมู่บ้านที่ได้ใช้ประโยชน์ | <p>ประชาชนในหมู่บ้านร้อยละ ๔๐ ได้รับความปลอดภัยในการสัญจรทางถนนเวลากลางคืน</p> | กองช่าง |
| <p>ยุทธศาสตร์ที่ ๒ การพัฒนาด้านสาธารณสุข การส่งเสริมคุณภาพชีวิต การศึกษา ศาสนา ศิลปะ การกีฬา วัฒนธรรม ประเพณี ภูมิปัญญาท้องถิ่น ๒.๑ กลยุทธ์ส่งเสริมสนับสนุน การสาธารณสุข มูลฐาน ยุกระดับการบริการทาง การแพทย์ เสริมสร้าง สุขภาพอนามัย ป้องกัน แก้ไขควบคุมโรคติดต่อ และ โรคไม่ติดต่อ</p> <p>แผนงานสาธารณสุข : งานบริหารทั่วไปเกี่ยวกับสาธารณสุข</p> | <p>๒. โครงการกำจัดแหล่งเพาะพันธุ์ยุงลายป้องกันโรคไข้เลือดออก</p> <p>“โครงการป้องกัน ควบคุมโรคไข้เลือดออกและโรคชิคุนกุนยา หรือโรคไข้วัดช้อยุงลาย ประจำปีงบประมาณ พ.ศ. ๒๕๖๖”</p> | <p>เพื่อป้องกันไม่ให้ประชาชน เป็นโรคไข้เลือดออก และมีคุณภาพชีวิตที่ดี</p> | <p>๑. การฉีดพ่นหมอกควันกำจัด ยุงลายในเขตพื้นที่ อบต. กระดังงา หมู่ที่ ๑ – ๑๓ (ยกเว้น หมู่ที่ ๖) ใช้ระยะเวลาการฉีดพ่นหมอกควัน ๑๕ วัน (๙ - ๒๓ ธ.ค. ๖๕)</p> <p>๒. กำจัดแหล่งเพาะพันธุ์ ยุงลายด้วยการใส่ทรายกำจัด ลูกน้ำในเขตพื้นที่ อบต. กระดังงา หมู่ที่ ๑ – ๑๓ (ยกเว้น หมู่ที่ ๖)</p> <p>๓. จัดทำป้าย “รณรงค์ป้องกัน ควบคุมโรคไข้เลือดออก และ โรคชิคุนกุนยา” ขนาด ๑.๒๐ X ๒.๔๐ เมตร จำนวน ๑๒ ป้าย ติดตั้งในเขตพื้นที่ อบต.กระดังงา หมู่ที่ ๑ – ๑๓ (ยกเว้น หมู่ที่ ๖)</p> | ๕๘,๙๖๙.๑๐ | จำนวนหมู่บ้านที่ฉีดพ่นยุงลาย | <p>- ฉีดพ่นหมอกควันและ แจกทรายกำจัดลูกน้ำ ยุงลายในเขตพื้นที่ อบต. กระดังงา จำนวน ๑๒ หมู่บ้าน</p> <p>- ประชาชนเป็นโรคไข้เลือดออกลดลงและมีคุณภาพชีวิตที่ดีขึ้น</p> | กองสาธารณสุขและสิ่งแวดล้อม |

ตารางที่ ๔ แสดงผลของการดำเนินงานตามงบประมาณที่ได้รับและการเบิกจ่ายงบประมาณ (ต่อ)

| ยุทธศาสตร์ | โครงการ | วัตถุประสงค์ | เป้าหมายที่ดำเนินการจริง (ผลผลิตของโครงการ) | งบประมาณที่ ดำเนินการจริง | ตัวชี้วัด (KPI) | ผลที่ได้รับจริง | หน่วยงาน รับผิดชอบหลัก |
|---|---|---|---|------------------------------|---|--|--------------------------------|
| ยุทธศาสตร์ที่ ๒ การพัฒนาด้านสาธารณสุข การส่งเสริมคุณภาพชีวิต การศึกษา ศาสนา ศิลปะ การกีฬา วัฒนธรรม ประเพณี ภูมิปัญญาท้องถิ่น ๒.๑ กลยุทธ์ส่งเสริมสนับสนุน การสาธารณสุข มูลฐาน ยกระดับการบริการทาง การแพทย์ เสริมสร้างสุขภาพ อนามัย ป้องกัน แก้ไขควบคุม โรคติดต่อ และโรคไม่ติดต่อ แผนงานสาธารณสุข : งานบริหารทั่วไปเกี่ยวกับ สาธารณสุข (ต่อ) | ๓. โครงการฉีดวัคซีนป้องกัน โรคพิษสุนัขบ้าและผ่าตัด ทำหมัน/ตอนให้สุนัขและแมว “โครงการรณรงค์ป้องกันและ ควบคุมโรคพิษสุนัขบ้า (ครั้งที่ ๒) ประจำปีงบประมาณ พ.ศ. ๒๕๖๖” | ๑. เพื่อป้องกันไม่ให้สุนัข และแมว เป็นโรคพิษสุนัขบ้า ๒. เพื่อควบคุม และลด จำนวนปริมาณสุนัขและแมว ที่จะเกิดใหม่ให้น้อยลง | ๑. ผู้มาใช้บริการจำนวน ๑๒ คริวเรือน ๒. ผ่าตัดทำหมัน/ตอนสุนัข เพศผู้ ๑ ตัว เพศเมีย ๓ ตัว ๓. ผ่าตัดทำหมัน/ตอนแมว เพศผู้ ๖ ตัว เพศเมีย ๒๐ ตัว รวมทั้งสิ้น ๓๐ ตัว ๔. จัดทำป้าย “รณรงค์ป้องกัน ควบคุมโรคพิษสุนัขบ้า” ขนาด ๑.๒๐ X ๒.๔๐ เมตร จำนวน ๑๒ ป้าย ติดตั้งในเขต พื้นที่ อบต.กระดางา หมู่ที่ ๑ – ๑๓ (ยกเว้น หมู่ที่ ๖) ๕. สํารวจและขึ้นทะเบียนสัตว์ สุนัขและแมว จำนวน ๑,๐๗๖ ตัว ๖. ฉีดวัคซีนป้องกันโรคพิษสุนัข บ้าให้สุนัขและแมว จำนวน ๖๓๐ ตัว | ๗๘,๕๑๘.๐๐ | ๑. จำนวนสุนัข และแมวที่ได้รับการ ฉีดวัคซีน ป้องกันโรคพิษ สุนัขบ้า ๒. จำนวนสุนัข และแมวที่ได้รับการ การผ่าตัดทำ หมัน/ตอน | ๑. มีสุนัขและแมวได้รับ การฉีดวัคซีนป้องกันโรค พิษสุนัขบ้าโดยเจ้าของ สัตว์ดำเนินการเอง ๒. สุนัข เพศผู้ ๑ ตัว เพศเมีย ๓ ตัว และแมว เพศผู้ ๖ ตัว เพศเมีย ๒๐ ตัว รวมทั้งสิ้น ๓๐ ตัว ได้รับการผ่าตัดทำหมัน/ตอน สามารถควบคุมและลด จำนวนสุนัขและแมวที่จะ เกิดใหม่ให้น้อยลง | กองสาธารณสุขและ สิ่งแวดล้อม |
| | ๔. โครงการป้องกันและ ระวังโรคติดต่อ | เพื่อป้องกันไม่ให้ประชาชน เป็นโรคติดต่อต่างๆ ส่งเสริม ให้สุขภาพร่างกายสมบูรณ์ แข็งแรง | ๑. จัดซื้อวัสดุ อุปกรณ์ ยา- เวชภัณฑ์ เพื่อป้องกันโรค เพื่อ ป้องกันโรคในเขตพื้นที่ อบต. กระดางา มีรายการจัดซื้อ ได้แก่ (๑) แอลกอฮอล์สูตรน้ำ ขนาด ๕ ลิตร จำนวน ๒ แกลลอน (๒) น้ำยาฆ่าเชื้อ ขนาด ๕ ลิตร จำนวน ๒ แกลลอน | ๖,๑๗๘.๐๐ | จำนวนการจัด โครงการ/ กิจกรรมป้องกัน และระวัง โรคติดต่อ | สามารถส่งเสริมให้ ประชาชนมีสุขภาพ ร่างกายสมบูรณ์แข็งแรง | กองสาธารณสุขและ สิ่งแวดล้อม |

ตารางที่ ๔ แสดงผลของการดำเนินงานตามงบประมาณที่ได้รับและการเบิกจ่ายงบประมาณ (ต่อ)

| ยุทธศาสตร์ | โครงการ | วัตถุประสงค์ | เป้าหมายที่ดำเนินการจริง (ผลผลิตของโครงการ) | งบประมาณที่ ดำเนินการจริง | ตัวชี้วัด (KPI) | ผลที่ได้รับจริง | หน่วยงาน รับผิดชอบหลัก |
|---|---|---|---|------------------------------|--|--|--------------------------------|
| ยุทธศาสตร์ที่ ๒ การพัฒนาด้านสาธารณสุข การส่งเสริมคุณภาพชีวิต การศึกษา ศาสนา ศิลปะ การกีฬา วัฒนธรรม ประเพณี ภูมิปัญญาท้องถิ่น ๒.๑ กลยุทธ์ส่งเสริมสนับสนุน การสาธารณสุข มูลฐาน ยกระดับการบริการทาง การแพทย์ เสริมสร้างสุขภาพ อนามัย ป้องกัน แก้ไขควบคุม โรคติดต่อ และโรคไม่ติดต่อ แผนงานสาธารณสุข : งานบริหารทั่วไปเกี่ยวกับ สาธารณสุข (ต่อ) | ๕. โครงการจัดจ้างบริษัท จัดเก็บขยะ | เพื่อกำจัดขยะมูลฝอย สิ่งปฏิกูล ในชุมชนตำบล กระด้างา | จัดจ้างบริษัทดำเนินการจัดเก็บ ขยะภายในเขต อบต.กระด้างา ระหว่างเดือน ตุลาคม ๒๕๖๕ - มีนาคม พ.ศ. ๒๕๖๖ ดังนี้ - ต.ค. ปริมาณขยะ ๕๑.๘๘๐ ตัน - พ.ย. ปริมาณขยะ ๓๖.๙๒๐ ตัน - ธ.ค. ปริมาณขยะ ๔๔.๗๗๐ ตัน - ม.ค. ปริมาณขยะ ๕๐.๗๒๐ ตัน - ก.พ. ปริมาณขยะ ๓๖.๗๓๐ ตัน - มี.ค. ปริมาณขยะ ๓๘.๖๐๕ ตัน | ๓๑๑,๕๕๐.๐๐ | จำนวนเงินจัด จ้างบริษัท จัดเก็บขยะ | พื้นที่ อบต.กระด้างา มีสภาพแวดล้อมสะอาด | กองสาธารณสุขและ สิ่งแวดล้อม |
| | ๖. โครงการจัดซื้อถังขยะ และฝาปิดถังขยะ | เพื่อการรักษาความ สะอาดในชุมชนตำบล กระด้างา | จัดซื้อถังขยะกลม เจาะรูร้อยหู เจาะรูกันถัง ขนาดบรรจุ ๒๐๐ ลิตร จำนวน ๔๐ ใบ พร้อมสกรีนโลโก้ชื่อหน่วยงาน | ๓๑,๖๐๐.๐๐ | จำนวนถังขยะ | พื้นที่ อบต.กระด้างา มีสภาพแวดล้อมสะอาด | กองสาธารณสุขและ สิ่งแวดล้อม |

ตารางที่ ๔ แสดงผลของการดำเนินงานตามงบประมาณที่ได้รับและการเบิกจ่ายงบประมาณ (ต่อ)

| ยุทธศาสตร์ | โครงการ | วัตถุประสงค์ | เป้าหมายที่ดำเนินการจริง (ผลผลิตของโครงการ) | งบประมาณที่ ดำเนินการจริง | ตัวชี้วัด (KPI) | ผลที่ได้รับจริง | หน่วยงาน รับผิดชอบหลัก |
|--|--|--|---|------------------------------|---|--|----------------------------------|
| ยุทธศาสตร์ที่ ๒ การพัฒนาด้านสาธารณสุข การส่งเสริมคุณภาพชีวิต การศึกษา ศาสนา ศิลปะ การกีฬา วัฒนธรรม ประเพณี ภูมิปัญญาท้องถิ่น ๒.๒ กลยุทธ์ส่งเสริมสนับสนุน การมีส่วนร่วมทางการศึกษา การกีฬานันทนาการ ให้กับ เด็ก เยาวชน ประชาชน คนพิการ รวมถึงผู้ด้อยโอกาส แผนงานการศึกษา : งานบริหารทั่วไปเกี่ยวกับการ การศึกษา | ๗. จัดซื้ออาหารเสริม (นม) | เพื่อให้นักเรียนได้รับ สารอาหารครบถ้วน มีร่างกาย สมบูรณ์แข็งแรงและเรียนรู้ได้ เต็มตามศักยภาพ | ค่าจัดซื้อนมพาสเจอร์ไรส์ รสจืด สำหรับโรงเรียนในพื้นที่ ภาคเรียนที่ ๒/๒๕๖๕ จำนวน ๒ แห่ง ได้แก่ ๑. โรงเรียนวัดปากง่าม (ผ่องสอาดราษฎร์นุกูล) ๒. ศูนย์พัฒนาเด็กเล็กของ อบต.กระดิงงา | ๕๖,๑๔๘.๖๒ | จำนวนนักเรียน ที่ได้รับอาหาร เสริม (นม) | นักเรียนโรงเรียนวัดปากง่าม (ผ่องสอาดราษฎร์นุกูล) ข้อมูล ณ ๓๑ ต.ค. ๖๕ จำนวน ๙๒ คน , ๓๐ พ.ย. ๖๕ จำนวน ๙๓ คน และ นักเรียนศูนย์พัฒนาเด็กเล็ก อบต.กระดิงงา จำนวน ๙ คน ได้รับสารอาหารครบถ้วนมี ร่างกายสมบูรณ์แข็งแรงและ เรียนรู้ได้เต็มตามศักยภาพ | กองการศึกษา ศาสนา และวัฒนธรรม |
| | ๘. อุดหนุนโครงการอาหาร กลางวัน ให้กับโรงเรียน วัดปากง่าม (ผ่องสอาดราษฎร์ นุกูล) | เพื่อให้นักเรียนได้รับ ประทานอาหารกลางวันที่มี คุณค่าครบถ้วนทาง โภชนาการและถูกหลัก อานามัย | - อุดหนุนโครงการอาหาร กลางวันให้กับโรงเรียนวัดปากง่าม (ผ่องสอาดราษฎร์นุกูล) ภาคเรียน ที่ ๒/๒๕๖๕ (๑๐๐ วันแรก) จำนวนนักเรียน ๙๒ คน ๆ ละ ๒๑ บาท - อุดหนุนเพิ่มเติม (๑๐๐ วันแรก) จำนวนนักเรียน ๙๓ คน ๆ ละ ๒๗ บาท จำนวน ๔๘ วัน | ๒๑๙,๙๘๔.๐๐ | จำนวนนักเรียน ที่ได้รับ สนับสนุน โครงการอาหาร กลางวัน | อุดหนุนงบประมาณ โครงการอาหารกลางวัน ให้กับโรงเรียนวัดปากง่าม (ผ่องสอาดราษฎร์นุกูล) จำนวนนักเรียน ๙๓ คน | กองการศึกษา ศาสนา และวัฒนธรรม |
| | ๙. โครงการจัดกิจกรรมวัน เด็กแห่งชาติ | เพื่อให้เด็กนักเรียนมีการ พัฒนาสมวัยและสนุกสนาน เพลิดเพลิน | จัดซื้อของขวัญสำหรับ โรงเรียนในพื้นที่ ๒ แห่ง ๑. โรงเรียนวัดปากง่าม (ผ่องสอาดราษฎร์นุกูล) ๒. ศูนย์พัฒนาเด็กเล็กของ อบต.กระดิงงา | ๐ | จำนวนนักเรียน ที่ได้รับของขวัญ | เด็กนักเรียนมีการพัฒนา สมวัยและสนุกสนาน เพลิดเพลิน | กองการศึกษา ศาสนา และวัฒนธรรม |

ตารางที่ ๔ แสดงผลของการดำเนินงานตามงบประมาณที่ได้รับและการเบิกจ่ายงบประมาณ (ต่อ)

| ยุทธศาสตร์ | โครงการ | วัตถุประสงค์ | เป้าหมายที่ดำเนินการจริง (ผลผลิตของโครงการ) | งบประมาณที่ ดำเนินการจริง | ตัวชี้วัด (KPI) | ผลที่ได้รับจริง | หน่วยงาน รับผิดชอบหลัก |
|--|---|--|---|------------------------------|--|---|----------------------------------|
| <p>ยุทธศาสตร์ที่ ๒ การพัฒนาด้านสาธารณสุข การส่งเสริมคุณภาพชีวิต การศึกษา ศาสนา ศิลปะ การกีฬา วัฒนธรรม ประเพณี ภูมิปัญญาท้องถิ่น</p> <p>๒.๒ กลยุทธ์ส่งเสริมสนับสนุน การมีส่วนร่วมทางการศึกษา การกีฬานันทนาการ ให้กับ เด็ก เยาวชน ประชาชน คนพิการ รวมถึงผู้ด้อยโอกาส แผนงานการศึกษา : งานบริหารทั่วไปเกี่ยวกับ การศึกษา (ต่อ)</p> | ๑๐. โครงการสนับสนุน ค่าใช้จ่ายการบริหาร สถานศึกษา | เพื่อให้นักเรียนศูนย์พัฒนา เด็กเล็กองค์การบริหารส่วน ตำบลกระดังงา ทุกคนมี โอกาสได้รับการศึกษาโดย ไม่เสียค่าใช้จ่ายสำหรับ หนังสือเรียนอุปกรณ์การ เรียน เครื่องแบบนักเรียน และกิจกรรมพัฒนาผู้เรียนที่ ภาครัฐให้การสนับสนุน | ๑. ค่าอาหารกลางวันเด็ก นักเรียน (๑๖๕ วัน) อัตรามื้อละ ๓๖ บาท/คน/วัน จำนวนเด็ก นักเรียน ๙ คน | ๒๘,๒๑๕.๐๐ | จำนวนนักเรียน ได้รับการสนับสนุน ค่าใช้จ่ายการศึกษา | นักเรียนจำนวน ๙ คน ได้รับการสนับสนุนอาหาร กลางวัน | กองการศึกษา ศาสนา และวัฒนธรรม |
| ๒.๓ กลยุทธ์ส่งเสริมสนับสนุน การจัดสวัสดิการ ให้ความ ช่วยเหลือเด็ก สตรี ผู้สูงอายุ คนพิการ ผู้ด้อยโอกาส และผู้ ติดเชื้อเอชไอวี แผนงานงบกลาง | ๑๑. โครงการจ่ายเงิน สงเคราะห์เบี้ยยังชีพสำหรับ ผู้สูงอายุ | เพื่อยกระดับคุณภาพชีวิต ของผู้สูงอายุในพื้นที่ อบต. กระดังงา ให้ดีขึ้น | จ่ายเงินสงเคราะห์เบี้ยยังชีพ สำหรับผู้สูงอายุรายเดือนตาม ประกาศบัญชีรายชื่อผู้มีสิทธิ จำนวน ๖ เดือน - ต.ค. ๒๕๖๕ จำนวน ๖๘๘ คน - พ.ย. ๒๕๖๕ จำนวน ๖๘๙ คน - ธ.ค. ๒๕๖๕ จำนวน ๖๙๔ คน - ม.ค. ๒๕๖๖ จำนวน ๖๙๕ คน - ก.พ. ๒๕๖๖ จำนวน ๖๙๓ คน - มี.ค. ๒๕๖๖ จำนวน ๖๙๔ คน | ๒,๘๓๐,๓๐๐.๐๐ | จำนวนผู้สูงอายุ ที่ได้รับเงิน สงเคราะห์ | ผู้สูงอายุในพื้นที่ อบต. กระดังงา มีคุณภาพชีวิต ที่ดีขึ้น | สำนักปลัด |

ตารางที่ ๔ แสดงผลของการดำเนินงานตามงบประมาณที่ได้รับและการเบิกจ่ายงบประมาณ (ต่อ)

| ยุทธศาสตร์ | โครงการ | วัตถุประสงค์ | เป้าหมายที่ดำเนินการจริง (ผลผลิตของโครงการ) | งบประมาณที่ ดำเนินการจริง | ตัวชี้วัด (KPI) | ผลที่ได้รับจริง | หน่วยงาน รับผิดชอบหลัก |
|--|---|--|--|------------------------------|---|---|----------------------------------|
| ยุทธศาสตร์ที่ ๒ การพัฒนาด้านสาธารณสุข การส่งเสริมคุณภาพชีวิต การศึกษา ศาสนา ศิลปะ การกีฬา วัฒนธรรม ประเพณี ภูมิปัญญาท้องถิ่น ๒.๓ กลยุทธ์ส่งเสริมสนับสนุน การจัดสวัสดิการ ให้ความ ช่วยเหลือเด็ก สตรี ผู้สูงอายุ คนพิการ ผู้ด้อยโอกาส และผู้ ติดเชื้อเอชไอวี แผนงานงบบกลาง (ต่อ) | ๑๒. โครงการจ่ายเงิน สงเคราะห์เบี้ยยังชีพสำหรับ ผู้พิการ | เพื่อยกระดับคุณภาพชีวิต ของผู้พิการในพื้นที่ อบต. กระดิงงา ให้ดีขึ้น | จ่ายเงินสงเคราะห์เบี้ยยังชีพ สำหรับคนพิการรายเดือนตาม ประกาศบัญชีรายชื่อผู้มีสิทธิ จำนวน ๖ เดือน - ต.ค. ๒๕๖๕ จำนวน ๑๒๒ คน - พ.ย. ๒๕๖๕ จำนวน ๑๒๑ คน - ธ.ค. ๒๕๖๕ จำนวน ๑๒๒ คน - ม.ค. ๒๕๖๖ จำนวน ๑๒๓ คน - ก.พ. ๒๕๖๖ จำนวน ๑๒๓ คน - มี.ค. ๒๕๖๖ จำนวน ๑๒๔ คน | ๕๙๙,๐๐๐.๐๐ | จำนวนผู้พิการ ที่ได้รับเงิน สงเคราะห์ | ผู้พิการในพื้นที่ อบต. กระดิงงา มีคุณภาพชีวิต ที่ดีขึ้น | สำนักปลัด |
| | ๑๓. สมทบกองทุน หลักประกันสุขภาพระดับ ท้องถิ่น | เพื่อสนับสนุน ส่งเสริมด้าน สุขภาพของประชาชน | อุดหนุนงบประมาณให้กับ กองทุนหลักประกันสุขภาพ ระดับท้องถิ่น ๔๐ % ของ จำนวนเงินกองทุนหลักประกัน สุขภาพ | ๔๐,๘๗๘.๐๐ | จำนวนเงิน สมทบกองทุน ประกันสุขภาพ หลักประกัน ท้องถิ่น | ประชาชนได้รับการ ส่งเสริมด้านสุขภาพ | กองสาธารณสุขและ สิ่งแวดล้อม |
| ๒.๔ กลยุทธ์การสนับสนุน และสร้างความเข้มแข็งใน การบำรุงรักษา ศิลปะ วัฒนธรรม ประเพณี ภูมิปัญญา ท้องถิ่นเพื่อเป็นภูมิคุ้มกัน สร้างความเข้มแข็งและยั่งยืน ก้าวสู่ประชาคมอาเซียน แผนงานการศึกษา : งานบริหารทั่วไปเกี่ยวกับ การศึกษา | ๑๔. โครงการจัดกิจกรรมวัน ลอยกระทง “โครงการงานประเพณี ลอยกระทงกาบกล้วย เมืองแม่กลอง ตามครรลองวิถี พอเพียง ปลอดภัยไร้ซึ่ง แอลกอฮอล์ ประจำปี ๒๕๖๕” | เพื่อรักษาวัฒนธรรม ประเพณีอันดีงาม | จัดกิจกรรมวันลอยกระทงเนื่อง ในวันลอยกระทง ร่วมกับ องค์กรปกครองส่วนท้องถิ่นใน เขตจังหวัดสมุทรสงคราม | ๓,๖๐๐.๐๐ | จำนวนผู้เข้าร่วม โครงการ | สามารถรักษาวัฒนธรรม ประเพณีอันดีงาม | กองการศึกษา ศาสนา และวัฒนธรรม |

ตารางที่ ๔ แสดงผลของการดำเนินงานตามงบประมาณที่ได้รับและการเบิกจ่ายงบประมาณ (ต่อ)

| ยุทธศาสตร์ | โครงการ | วัตถุประสงค์ | เป้าหมายที่ดำเนินการจริง (ผลผลิตของโครงการ) | งบประมาณที่ ดำเนินการจริง | ตัวชี้วัด (KPI) | ผลที่ได้รับจริง | หน่วยงาน รับผิดชอบหลัก |
|---|--|---|---|------------------------------|---|--|---------------------------|
| ยุทธศาสตร์ที่ ๓ การพัฒนาด้านการจัด ระเบียบชุมชน/สังคม และ การรักษาความสงบ เรียบร้อย ๓.๑ กลยุทธ์บริหารจัดการ การป้องกัน บรรเทาสาธารณ ภัย การรักษาความสงบ เรียบร้อย ความปลอดภัยใน ชีวิตและทรัพย์สินของ ประชาชน แผนงานการรักษาความสงบ ภายใน : งานป้องกันและบรรเทาสา ธารณภัย | ๑๕. โครงการรณรงค์ป้องกัน และลดอุบัติเหตุทางถนนช่วง เทศกาล “โครงการป้องกันและลด อุบัติเหตุทางถนนช่วงเทศกาล ปีใหม่ ประจำปี พ.ศ. ๒๕๖๖” | เพื่อป้องกันและลดอุบัติเหตุ ทางถนน ช่วงเทศกาลปีใหม่ และสงกรานต์ | จัดเจ้าหน้าที่ อปพร. ที่ปฏิบัติ หน้าที่ประจำจุดตรวจวัดบาง ใหญ่ จำนวน ๕๗ คน ตาม โครงการรณรงค์ป้องกันและลด อุบัติเหตุทางถนนช่วงเทศกาล ปีใหม่ ๒๕๖๖ (ระหว่างวันที่ ๒๙ ธ.ค. ๒๕๖๕ - ๔ ม.ค. ๒๕๖๖) | ๑๗,๕๑๐.๐๐ | จำนวนการ จัดทำโครงการ ต่อปี | สามารถป้องกันและลด อุบัติเหตุทางถนน ช่วง เทศกาลปีใหม่ให้น้อยลง | สำนักปลัด |
| ยุทธศาสตร์ที่ ๕ การพัฒนาด้านการบริหาร จัดการทรัพยากรธรรมชาติและ สิ่งแวดล้อมอย่างยั่งยืน ๕.๑ กลยุทธ์ส่งเสริมการ อนุรักษ์ ฟื้นฟูทรัพยากร- ธรรมชาติ และสิ่งแวดล้อม แผนงานบริหารงานทั่วไป : งานบริหารทั่วไป | ๑๖. โครงการลงแขกกลอง | เพื่อสร้างการมีส่วนร่วม ร่วม คิด ร่วมวางแผน ร่วมลงมือ ปฏิบัติ ร่วมแก้ไขปัญหา และร่วมรับผลประโยชน์ และเก็บวัชพืช | ๑. จัดทำป้ายโครงการลงแขก กลอง ประจำปีงบประมาณ ๒๕๖๖ จำนวน ๑ ป้าย ขนาด ๑.๒๐ X ๒.๔๐ เมตร ๒. ทำกิจกรรมลงแขกกลอง ในเขตพื้นที่ อบต.กระดางงา - ต.ค. ๒๕๖๕ คลองสาน หมู่ที่ ๖ - พ.ย. ๒๕๖๕ คลองอูตริ,คลองกั้นเขตเทศบาลฯ หมู่ที่ ๙ - ธ.ค. ๒๕๖๕ คลองบางกระบือ หมู่ที่ ๑๐ | ๔๓๐.๐๐ | จำนวนคลองที่ จัดเก็บวัชพืช ตัดตกแต่งกิ่งไม้ | จัดโครงการลงแขกกลอง จำนวน ๖ คลอง - ม.ค. ๒๕๖๖ คลองใหญ่ หมู่ที่ ๑๑ - ก.พ. ๒๕๖๖ คลองสำโรง, คลองบางใหญ่ หมู่ที่ ๑๒ - มี.ค. ๒๕๖๖ คลองบางใหญ่ หมู่ที่ ๑๓ | สำนักปลัด |

ตารางที่ ๔ แสดงผลของการดำเนินงานตามงบประมาณที่ได้รับและการเบิกจ่ายงบประมาณ (ต่อ)

| ยุทธศาสตร์ | โครงการ | วัตถุประสงค์ | เป้าหมายที่ดำเนินการจริง (ผลผลิตของโครงการ) | งบประมาณที่ ดำเนินการจริง | ตัวชี้วัด (KPI) | ผลที่ได้รับจริง | หน่วยงาน รับผิดชอบหลัก |
|--|--|---|--|------------------------------|--|---|---------------------------|
| <p>ยุทธศาสตร์ที่ ๒ การพัฒนาด้านการบริหาร กิจการบ้านเมืองและสังคม ที่ดี</p> <p>๖.๑ กลยุทธ์พัฒนาเสริมสร้าง ความสามัคคี เทิดทูน พิทักษ์ รักษาสถาบันชาติ ศาสนา พระมหากษัตริย์ <u>แผนงานบริหารงานทั่วไป :</u> งานบริหารทั่วไป</p> | ๑๗. โครงการจัดงานราชพิธี และรัฐพิธีที่สำคัญของชาติ | เพื่อสนับสนุนส่งเสริม กิจกรรมของสถาบันชาติ ศาสนา และ พระมหากษัตริย์ | จัดกิจกรรมที่เกี่ยวข้องกับงาน ราชพิธีและรัฐพิธีของชาติตาม นโยบายของรัฐบาล จำนวน ๑ โครงการ ได้แก่ ๑. พิธีเจริญพระพุทธมนต์ เจริญ จิตตภาวนาถวายพระพรชัยมงคล แด่สมเด็จพระเจ้าลูกเธอเจ้าฟ้า พัชรกิติยาภาฯ วันที่ ๒๑ ธ.ค. ๒๕๖๕ | ๖,๖๒๐.๐๐ | จำนวนโครงการ การจัดงานราช พิธีและรัฐพิธี | จัดกิจกรรมที่เกี่ยวข้องกับ งานราชพิธีและรัฐพิธีของ ชาติตามนโยบายของรัฐบาล จำนวน ๑ โครงการ ได้แก่ ๑. ๑. พิธีเจริญพระพุทธมนต์ เจริญจิตตภาวนาถวายพระพร ชัยมงคลแด่สมเด็จพระเจ้าลูก เธอเจ้าฟ้าพัชรกิติยาภาฯ | สำนักปลัด |
| <p>๖.๒ กลยุทธ์ส่งเสริมการมี ส่วนร่วมของประชาชนใน การพัฒนาท้องถิ่น <u>แผนงานบริหารงานทั่วไป :</u> งานบริหารทั่วไป</p> | ๑๘. โครงการจัดเวทีประชาคม ระดับหมู่บ้านและระดับตำบล เพื่อจัดทำแผนพัฒนาท้องถิ่น และแผนชุมชน “โครงการจัดเวทีประชาคม ระดับหมู่บ้าน ประจำปี งบประมาณ พ.ศ. ๒๕๖๖ เพื่อทบทวนหรือเพิ่มเติมหรือ เปลี่ยนแปลงแผนพัฒนา ท้องถิ่น (พ.ศ. ๒๕๖๖ – ๒๕๗๐) ขององค์การบริหาร ส่วนตำบลกระด้างา” | เพื่อส่งเสริมระบอบ ประชาธิปไตยแบบมีส่วนร่วม รับฟังความคิดเห็นของ ประชาชน รายงานผลการ ดำเนินงานของ อบต. และ อำนวยความสะดวกในการ บริการ | ค่าใช้จ่ายการจัดเวทีประชาคม จำนวน ๑๒ หมู่บ้าน ได้แก่ หมู่ที่ ๑ – หมู่ที่ ๑๓ (ยกเว้นหมู่ที่ ๖) เพื่อ ดำเนินการทบทวนหรือ เพิ่มเติมหรือเปลี่ยนแปลง แผนพัฒนาท้องถิ่น (พ.ศ. ๒๕๖๖ – ๒๕๗๐) ขององค์การ บริหารส่วนตำบลกระด้างา และเพื่อทบทวนแผนพัฒนา หมู่บ้าน | ๒๐,๙๔๐.๐๐ | จำนวนการจัด เวทีประชาคม | ประชาชนมีส่วนร่วมการจัด เวทีประชาคมระดับหมู่บ้าน เพื่อจัดทำแผนพัฒนา ท้องถิ่นและแผนพัฒนา หมู่บ้าน จำนวน ๑๒ หมู่บ้าน ได้แก่ หมู่ที่ ๑ – หมู่ที่ ๑๓ (ยกเว้นหมู่ที่ ๖) | สำนักปลัด |

ตารางที่ ๔ แสดงผลของการดำเนินงานตามงบประมาณที่ได้รับและการเบิกจ่ายงบประมาณ (ต่อ)

| ยุทธศาสตร์ | โครงการ | วัตถุประสงค์ | เป้าหมายที่ดำเนินการจริง (ผลผลิตของโครงการ) | งบประมาณที่ ดำเนินการจริง | ตัวชี้วัด (KPI) | ผลที่ได้รับจริง | หน่วยงาน รับผิดชอบหลัก |
|---|---|--|---|------------------------------|--|---|---------------------------|
| <p>ยุทธศาสตร์ที่ ๒ การพัฒนาด้านการบริหาร กิจการบ้านเมืองและสังคม ที่ดี</p> <p>๒.๓ กลยุทธ์ส่งเสริมการมีส่วนร่วมของประชาชนในการรับรู้ข้อมูลข่าวสาร <u>แผนงานบริหารงานทั่วไป :</u> งานบริหารทั่วไป</p> | ๑๙. โครงการจัดทำแผ่นพับและป้ายประชาสัมพันธ์ | เพื่อเผยแพร่ข้อมูลขององค์กรและประชาสัมพันธ์ข้อมูลข่าวสารต่าง ๆ | <p>จัดทำป้ายประชาสัมพันธ์ขององค์กร ได้แก่</p> <p>๑. ป้าย (ประชาสัมพันธ์ Roll Up พร้อมสื่อสิ่งพิมพ์) มาตรการสวมหมวกนิรภัย ๑๐๐% ในเขตพื้นที่องค์การบริหารส่วนตำบลกระดี่งาและศูนย์พัฒนาเด็กเล็กองค์การบริหารส่วนตำบลกระดี่งา ขนาด ๐.๘๐ X ๒.๐๐ เมตร จำนวน ๒ ชุด</p> <p>๒. ป้าย (ประชาสัมพันธ์ Roll Up พร้อมสื่อสิ่งพิมพ์) เพื่อประชาสัมพันธ์ให้ความรู้ประชาชนเกี่ยวกับโรคต่าง ๆ ขนาด ๐.๘๐ X ๒.๐๐ เมตร จำนวน ๖ ชุด ได้แก่</p> <p>๒.๑ เรื่อง โรคพิษสุนัขบ้า จำนวน ๒ ชุด</p> <p>๒.๒ เรื่อง ฝ้าระวังโรคไข้เลือดออก</p> <p>๒.๓ เรื่อง การทิ้งหน้ากากอนามัย และ ATK</p> <p>๒.๔ เรื่อง เมาชยะ ภัยร้ายใกล้ตัวมากกว่าที่คิด</p> <p>๒.๕ เรื่อง การล้างมือถูกวิธี ๗ ขั้นตอน</p> <p>๓. ป้ายประชาสัมพันธ์การรับสมัครเด็กนักเรียนศูนย์พัฒนาเด็กเล็ก อบต.กระดี่งา ขนาด ๑.๒๐ X ๒.๔๐ เมตร จำนวน ๒ ป้าย</p> | ๒๘,๑๐๐.๐๐ | จำนวนกิจกรรมที่จัดและป้ายประชาสัมพันธ์ | <p>ประชาชนได้รับรู้ข้อมูลข่าวสารและการบริหารงานของ อบต.กระดี่งา</p> <p>- จำนวน ๓ กิจกรรม</p> <p>- จำนวน ๑๐ ป้าย</p> | สำนักปลัด |

๑.๒.๒ ครั้งที่ ๒ วันที่ ๑ เมษายน ๒๕๖๖ ถึงวันที่ ๓๐ กันยายน ๒๕๖๖

(๑) การวางแผนงบประมาณ

องค์การบริหารส่วนตำบลกระดังงา ได้จัดทำแผนพัฒนาท้องถิ่น (พ.ศ.๒๕๖๖ – ๒๕๗๐) ตามกระบวนการที่บัญญัติไว้ในระเบียบกระทรวงมหาดไทยว่าด้วยการจัดทำแผนพัฒนาขององค์กรปกครองส่วนท้องถิ่น พ.ศ. ๒๕๔๘ แก้ไขเพิ่มเติม (ฉบับที่ ๒) พ.ศ. ๒๕๕๙ และแก้ไขเพิ่มเติม (ฉบับที่ ๓) พ.ศ. ๒๕๖๑ โดยผ่านการมีส่วนร่วมของประชาชน เช่น การจัดเวทีประชาคม การประชุมกรรมการชุมชน เพื่อรับฟังปัญหาและความต้องการที่แท้จริงของประชาชนในพื้นที่ ก่อนนำมาจัดทำโครงการเพื่อพัฒนาพื้นที่ ที่บรรจุไว้ในแผนพัฒนา

องค์การบริหารส่วนตำบลกระดังงาได้ประกาศใช้แผนพัฒนาท้องถิ่น (พ.ศ. ๒๕๖๖ – ๒๕๗๐) ดังนี้

- (๑.๑) แผนพัฒนาท้องถิ่น พ.ศ. ๒๕๖๖ – ๒๕๗๐ เมื่อวันที่ ๑๘ พฤษภาคม ๒๕๖๔
- (๑.๒) แผนพัฒนาท้องถิ่น พ.ศ. ๒๕๖๖ – ๒๕๗๐ ฉบับทบทวน ครั้งที่ ๑/๒๕๖๕ เมื่อวันที่ ๑๙ พฤษภาคม ๒๕๖๕
- (๑.๓) แผนพัฒนาท้องถิ่น พ.ศ. ๒๕๖๖ – ๒๕๗๐ เพิ่มเติม ครั้งที่ ๑/๒๕๖๕ เมื่อวันที่ ๑๙ พฤษภาคม ๒๕๖๕
- (๑.๔) แผนพัฒนาท้องถิ่น พ.ศ. ๒๕๖๖ – ๒๕๗๐ แก้ไข ครั้งที่ ๑/๒๕๖๕ เมื่อวันที่ ๑๘ พฤษภาคม ๒๕๖๕
- (๑.๕) แผนพัฒนาท้องถิ่น พ.ศ. ๒๕๖๖ – ๒๕๗๐ ฉบับทบทวน ครั้งที่ ๑/๒๕๖๖ เมื่อวันที่ ๘ มิถุนายน ๒๕๖๖
- (๑.๖) แผนพัฒนาท้องถิ่น พ.ศ. ๒๕๖๖ – ๒๕๗๐ แก้ไข ครั้งที่ ๑/๒๕๖๖ เมื่อวันที่ ๘ กันยายน ๒๕๖๖

โดยได้กำหนดโครงการที่จะดำเนินการตามแผนพัฒนาท้องถิ่น (พ.ศ. ๒๕๖๖ – ๒๕๗๐) รวม ๒๔๙ โครงการ งบประมาณ ๒๓๙,๐๙๙,๔๐๐ บาท สามารถจำแนกตามยุทธศาสตร์ได้ดังนี้

ตารางที่ ๕ แสดงจำนวนโครงการในแผนพัฒนาท้องถิ่น (พ.ศ. ๒๕๖๖ – ๒๕๗๐)

| ยุทธศาสตร์ | ๒๕๖๖ | | ๒๕๖๗ | | ๒๕๖๘ | | ๒๕๖๙ | | ๒๕๗๐ | |
|--|-----------|-------------------|-----------|-------------------|-----------|--------------------|-----------|-------------------|-----------|-------------------|
| | โครงการ | งบประมาณ | โครงการ | งบประมาณ | โครงการ | งบประมาณ | โครงการ | งบประมาณ | โครงการ | งบประมาณ |
| การพัฒนาด้านโครงสร้างพื้นฐาน | ๒๕ | ๒๒,๑๖๕,๐๐๐ | ๑๕ | ๖,๐๕๕,๐๐๐ | ๑๑ | ๑๒๔,๔๑๖,๔๐๐ | ๑๒ | ๕,๖๑๐,๐๐๐ | ๑๑ | ๖,๐๒๐,๐๐๐ |
| การพัฒนาด้านสาธารณสุข การส่งเสริมคุณภาพชีวิต การศึกษา ศิลปะ การกีฬา วัฒนธรรม ประเพณี ภูมิปัญญา ท้องถิ่น | ๒๐ | ๑๓,๘๔๓,๐๐๐ | ๒๐ | ๑๓,๘๔๓,๐๐๐ | ๒๐ | ๑๓,๘๔๓,๐๐๐ | ๒๐ | ๑๓,๘๔๓,๐๐๐ | ๒๐ | ๑๓,๘๔๓,๐๐๐ |
| การพัฒนาด้านการจัดระเบียบชุมชน/สังคม และการรักษาความสงบเรียบร้อย | ๔ | ๓๙๐,๐๐๐ | ๔ | ๓๙๐,๐๐๐ | ๕ | ๔๗๘,๐๐๐ | ๖ | ๕๕๐,๐๐๐ | ๕ | ๔๑๐,๐๐๐ |
| การพัฒนาและการส่งเสริมเกษตรกรรม การลงทุน พาณิชยกรรม และการท่องเที่ยว | ๒ | ๑๒๐,๐๐๐ | ๒ | ๑๒๐,๐๐๐ | ๓ | ๑๗๐,๐๐๐ | ๒ | ๑๒๐,๐๐๐ | ๒ | ๑๒๐,๐๐๐ |
| การพัฒนาด้านการบริหารจัดการทรัพยากรธรรมชาติและสิ่งแวดล้อมอย่างยั่งยืน | ๓ | ๑๑๐,๐๐๐ | ๓ | ๑๑๐,๐๐๐ | ๓ | ๑๑๐,๐๐๐ | ๓ | ๑๑๐,๐๐๐ | ๓ | ๑๑๐,๐๐๐ |
| การพัฒนาด้านการบริหารกิจการบ้านเมือง และสังคมที่ดี | ๕ | ๔๔๐,๐๐๐ | ๕ | ๔๔๐,๐๐๐ | ๕ | ๔๔๐,๐๐๐ | ๕ | ๔๔๐,๐๐๐ | ๕ | ๔๔๐,๐๐๐ |
| รวม | ๕๙ | ๓๗,๐๖๘,๐๐๐ | ๔๙ | ๒๐,๙๕๘,๐๐๐ | ๔๗ | ๑๓๙,๔๕๗,๔๐๐ | ๔๘ | ๑๙,๙๗๓,๐๐๐ | ๔๖ | ๒๑,๖๔๓,๐๐๐ |

(๒) การใช้จ่ายงบประมาณ

จำนวนงบประมาณตามโครงการที่ระบุในแผนพัฒนาท้องถิ่น (พ.ศ. ๒๕๖๖ – ๒๕๗๐) ในปี ๒๕๖๖ เป็นเงินจำนวน ๓๗,๐๖๘,๐๐๐.๐๐ บาท ซึ่งงบประมาณในส่วนของการพัฒนาตามโครงการในแผนพัฒนาท้องถิ่น (พ.ศ. ๒๕๖๖ – ๒๕๗๐) จำนวนทั้งสิ้น ๑๓,๕๒๓,๑๒๓.๘๓ บาท คิดเป็นร้อยละ ๓๖.๔๘

ดังนั้น องค์การบริหารส่วนตำบลกระดังงา มีการใช้จ่ายงบประมาณในการดำเนินโครงการ จำนวนรวม ๒๗ โครงการ จำนวนเงิน ๗,๐๓๓,๓๓๒.๑๒ บาท

ตารางที่ ๖ แสดงจำนวนโครงการและงบประมาณดำเนินการจริง ประจำปีงบประมาณ พ.ศ. ๒๕๖๖

| ยุทธศาสตร์ | ดำเนินการจริง | |
|---|---------------|---------------------|
| | จำนวนโครงการ | จำนวนเงิน (บาท) |
| ๑. การพัฒนาด้านโครงสร้างพื้นฐาน | ๑๑ | ๒,๕๙๗,๓๓๕.๘๐ |
| ๒. การพัฒนาด้านสาธารณสุข การส่งเสริมคุณภาพชีวิต การศึกษา ศิลปะ การกีฬา วัฒนธรรม ประเพณี ภูมิปัญญาท้องถิ่น | ๑๑ | ๔,๓๘๔,๙๕๖.๓๒ |
| ๓. การพัฒนาด้านการจัดระเบียบชุมชน/สังคม และการรักษาความสงบเรียบร้อย | ๒ | ๓๑,๐๔๐.๐๐ |
| ๔. การพัฒนาและการส่งเสริมเกษตรกรรม การลงทุน พาณิชยกรรม และการท่องเที่ยว | ๒ | ๒๐,๐๐๐.๐๐ |
| ๕. การพัฒนาด้านการบริหารจัดการทรัพยากรธรรมชาติและ สิ่งแวดล้อม อย่างยั่งยืน | ๑ | ๐ |
| ๖. การพัฒนาด้านการบริหารกิจการบ้านเมืองและสังคมที่ดี | ๐ | ๐ |
| รวม | ๒๗ | ๗,๐๓๓,๓๓๒.๑๒ |

(๓) ผลของการดำเนินงานตามงบประมาณที่ได้รับและการเบิกจ่ายงบประมาณ

ตารางที่ ๗ แสดงผลของการดำเนินงานตามงบประมาณที่ได้รับและการเบิกจ่ายงบประมาณ

| ยุทธศาสตร์ | โครงการ | วัตถุประสงค์ | เป้าหมายที่ดำเนินการจริง (ผลผลิตของโครงการ) | งบประมาณที่ ดำเนินการจริง | ตัวชี้วัด (KPI) | ผลที่ได้รับจริง | หน่วยงาน รับผิดชอบหลัก |
|---|--|--|---|------------------------------|--|--|---------------------------|
| ยุทธศาสตร์ที่ ๑ การพัฒนาโครงสร้างพื้นฐาน ๑.๑ กลยุทธ์พัฒนาระบบการขนส่งและโลจิสติกส์ ระบบ | ๑. โครงการจัดทำป้ายประชาสัมพันธ์ประจำหมู่บ้าน หมู่ที่ ๘ ตำบลกระดังงา | เพื่อเปิดประกาศและประชาสัมพันธ์ข้อมูลข่าวสารต่างๆ ให้ประชาชนในหมู่บ้านทราบ | จัดทำป้ายประชาสัมพันธ์ข่าวสารประจำหมู่บ้าน หมู่ที่ ๘ จำนวน ๒ ป้าย - ขนาดกว้าง ๑.๒๐ เมตร ยาว ๒.๔๐ เมตร | ๒๙,๐๐๐.๐๐ | จำนวนป้ายประชาสัมพันธ์ | ประชาชนในหมู่บ้าน มีช่องทางการรับรู้ข้อมูลข่าวสาร | กองช่าง |
| | ๒. โครงการซ่อมแซมคอสะพานท่อลอดเหล็กบริเวณถนนสาย หมู่ที่ ๓ ซอย ๑ | เพื่อให้ประชาชนสัญจรสะดวก รวดเร็ว และปลอดภัย | ปรับปรุงคอสะพานท่อลอดเหล็กบริเวณถนนสาย หมู่ที่ ๓ ซอย ๑ จำนวน ๒ จุด - โดยดำเนินการเทคอนกรีตปรับระดับ จุดที่ ๑ ๑.๑ ความกว้าง ๔.๐๐ เมตร ความยาว ๕.๐๐ เมตร ความหนาเฉลี่ย ๐.๑๐ เมตร ๑.๒ ความกว้าง ๔.๐๐ เมตร ความยาว ๖.๐๐ เมตร ความหนาเฉลี่ย ๐.๑๐ เมตร จุดที่ ๒ ๒.๑ ความกว้าง ๔.๐๐ เมตร ความยาว ๑๒.๐๐ เมตร ความหนาเฉลี่ย ๐.๑๐ เมตร ๒.๒ ความกว้าง ๔.๐๐ เมตร ความยาว ๘.๕๐ เมตร ความหนาเฉลี่ย ๐.๑๐ เมตร | ๖๘,๗๐๐.๐๐ | ร้อยละของประชาชนที่สัญจรสะดวก รวดเร็ว และปลอดภัย | ประชาชนที่สัญจรร้อยละ ๗๐ สัญจรสะดวก รวดเร็ว และปลอดภัย | กองช่าง |

ตารางที่ ๗ แสดงผลของการดำเนินงานตามงบประมาณที่ได้รับและการเบิกจ่ายงบประมาณ (ต่อ)

| ยุทธศาสตร์ | โครงการ | วัตถุประสงค์ | เป้าหมายที่ดำเนินการจริง (ผลผลิตของโครงการ) | งบประมาณที่ ดำเนินการจริง | ตัวชี้วัด (KPI) | ผลที่ได้รับจริง | หน่วยงาน รับผิดชอบหลัก |
|---|--|---|---|------------------------------|---|---|---------------------------|
| ยุทธศาสตร์ที่ ๑ การพัฒนาโครงสร้างพื้นฐาน ๑.๑ กลยุทธ์พัฒนาระบบการขนส่งและโลจิสติกส์ ระบบสาธารณูปโภค สาธารณูปโภค การก่อสร้าง ซ่อมแซม ปรับปรุงบำรุงรักษาโครงสร้างพื้นฐานให้ได้มาตรฐาน แผนงานเคหะและชุมชน : งานบริหารทั่วไปเกี่ยวกับเคหะและชุมชน | ๓. โครงการเปลี่ยนโคมไฟฟ้าสาธารณะจากหลอดฟลูออ - เรสเซนต์เป็นแบบ LED บริเวณถนนสายบ้านกระดิงงา - บ้านบางใหญ่ (หลังที่ว่าการอำเภอบางคนที) หมู่ที่ ๑ ตำบลกระดิงงา จำนวน ๑๗ ชุด พร้อมอุปกรณ์ควบคุม | เพื่อให้ประชาชนที่สัญจรเวลากลางคืนได้รับความปลอดภัย | เปลี่ยนโคมไฟฟ้าสาธารณะจากหลอดฟลูออเรสเซนต์เป็นแบบ LED - ขนาด ๕๐ วัตต์ พร้อมอุปกรณ์ควบคุม จำนวน ๙๐ ชุด | ๓๘๘,๑๓๑.๘๐ | จำนวนโคมไฟฟ้าสาธารณะที่เปลี่ยนเป็นแบบ LED | ประชาชนได้รับความปลอดภัยในการสัญจรทางถนนเวลากลางคืน | กองช่าง |
| | ๔. โครงการเปลี่ยนโคมไฟฟ้าสาธารณะจากหลอดฟลูออ - เรสเซนต์เป็นแบบ LED บริเวณถนนสาย หมู่ที่ ๒ ตำบลกระดิงงา จำนวน ๑๖ ชุด พร้อมอุปกรณ์ควบคุม | เพื่อให้ประชาชนที่สัญจรเวลากลางคืนได้รับความปลอดภัย | | | จำนวนโคมไฟฟ้าสาธารณะที่เปลี่ยนเป็นแบบ LED | ประชาชนได้รับความปลอดภัยในการสัญจรทางถนนเวลากลางคืน | กองช่าง |
| | ๕. โครงการเปลี่ยนโคมไฟฟ้าสาธารณะเป็นแบบโคม LED ภายในหมู่ที่ ๑๑ ตำบลกระดิงงา | เพื่อให้ประชาชนที่สัญจรเวลากลางคืนได้รับความปลอดภัย | | | จำนวนโคมไฟฟ้าสาธารณะที่เปลี่ยนเป็นแบบ LED | ประชาชนได้รับความปลอดภัยในการสัญจรทางถนนเวลากลางคืน | กองช่าง |
| | ๖. โครงการเปลี่ยนโคมไฟฟ้าสาธารณะจากหลอดฟลูออ - เรสเซนต์เป็นแบบ LED บริเวณถนนสายบ้านบางใหญ่ - บ้านปากง่าม และถนนสายหว่างมะดัน ซอย ๒ หมู่ที่ ๑๒ ตำบลกระดิงงา จำนวน ๑๕ ชุด พร้อมอุปกรณ์ควบคุม | เพื่อให้ประชาชนที่สัญจรเวลากลางคืนได้รับความปลอดภัย | | | จำนวนโคมไฟฟ้าสาธารณะที่เปลี่ยนเป็นแบบ LED | ประชาชนได้รับความปลอดภัยในการสัญจรทางถนนเวลากลางคืน | กองช่าง |

ตารางที่ ๗ แสดงผลของการดำเนินงานตามงบประมาณที่ได้รับและการเบิกจ่ายงบประมาณ (ต่อ)

| ยุทธศาสตร์ | โครงการ | วัตถุประสงค์ | เป้าหมายที่ดำเนินการจริง (ผลผลิตของโครงการ) | งบประมาณที่ ดำเนินการจริง | ตัวชี้วัด (KPI) | ผลที่ได้รับจริง | หน่วยงาน รับผิดชอบหลัก |
|---|--|--|--|------------------------------|---|--|---------------------------|
| ยุทธศาสตร์ที่ ๑ การพัฒนาโครงสร้างพื้นฐาน ๑.๑ กลยุทธ์พัฒนาระบบการขนส่งและโลจิสติกส์ ระบบสาธารณูปโภค สาธารณูปการ การก่อสร้าง ซ่อมแซม ปรับปรุง บำรุงรักษาโครงสร้างพื้นฐาน ให้ได้มาตรฐาน แผนงานเคหะและชุมชน : งานบริหารทั่วไปเกี่ยวกับเคหะและชุมชน | ๗. โครงการปรับปรุงและเพิ่มจุดการติดตั้งระบบเสียงตามสาย ในเขตองค์การบริหารส่วนตำบลกระด้างา หมู่ที่ ๑,๒,๔,๕, ๗,๑๐,๑๒,๑๓ | เพื่อพัฒนาระบบเสียงตามสายให้มีความดังชัดเจนกระจายทั่วพื้นที่ | ๗.๑ โครงการปรับปรุงระบบกระจายเสียงแบบไร้สาย (เปลี่ยนย่านความถี่วิทยุ) ภายในพื้นที่ อบต.กระด้างา ๗.๒ เพิ่มจุดการติดตั้งระบบเสียงตามสายพร้อมอุปกรณ์ ในเขตพื้นที่องค์การบริหารส่วนตำบลกระด้างา ได้แก่ - หมู่ที่ ๑ จำนวน ๒ จุด - หมู่ที่ ๒ จำนวน ๑ จุด - หมู่ที่ ๔ จำนวน ๒ จุด - หมู่ที่ ๕ จำนวน ๒ จุด - หมู่ที่ ๗ จำนวน ๒ จุด - หมู่ที่ ๑๐ จำนวน ๑ จุด - หมู่ที่ ๑๒ จำนวน ๒ จุด - หมู่ที่ ๑๓ จำนวน ๒ จุด | ๒๕๐,๘๐๐.๐๐ ๔๔๐,๐๐๐.๐๐ | จำนวนการเพิ่มจุดการติดตั้งระบบเสียงตามสาย | ประชาชนได้รับรู้ข้อมูลข่าวสารอย่างทั่วถึง | กองช่าง |
| | ๘. ติดตั้งระบบกล้องโทรทัศน์วงจรปิดพร้อมติดตั้งและวางระบบภายในเขตองค์การบริหารส่วนตำบลกระด้างา จุดที่ ๑ บริเวณทางแยกเข้าถนนสายบางใหญ่ - กระด้างา เชื่อมถนนสายดำเนิน - บางแพ (๓๒๕) หมู่ที่ ๑๓ ตำบลกระด้างา จำนวน ๔ ตัว | เพื่อเฝ้าระวังและสอดส่องพฤติกรรมของเยาวชนกลุ่มเสี่ยงในพื้นที่และผู้สัญจรซึ่งอาจก่อให้เกิดปัญหายาเสพติดและอาชญากรรม | - ค่าติดตั้งระบบกล้องวงจรปิดภายในเขตองค์การบริหารส่วนตำบลกระด้างา จำนวน ๒ จุด ได้แก่ จุดที่ ๑ บริเวณทางแยกเข้าถนนสายบางใหญ่ - กระด้างา เชื่อมถนนสายดำเนิน - บางแพ (๓๒๕) หมู่ที่ ๑๓ ตำบลกระด้างา ประกอบด้วย ๑. กล้องโทรทัศน์วงจรปิดชนิดสี ขนาดความคมชัด ๒ MP จำนวน ๔ ตัว ๒. เครื่องบันทึกภาพกล้องวงจรปิด แบบ ๘ กล้อง และ ฮาร์ดดิสก์ ความจุ ๑๐ TB จำนวน ๑ กล้อง | ๓๔๕,๖๑๐.๐๐ | จำนวนจุดที่ติดตั้งกล้องวงจรปิด | สามารถเฝ้าระวังและป้องกันปัญหา ยาเสพติดและปัญหาอาชญากรรมในพื้นที่ โดยมีประชาชนและหน่วยงานราชการมาติดต่อขอข้อมูล ๒ ราย ประกอบด้วย - มีประชาชนหมู่ที่ ๑๓ ตำบลกระด้างา ๑ ราย ติดต่อขอข้อมูลสัตว์เลี้ยงหาย | กองช่าง |

ตารางที่ ๗ แสดงผลของการดำเนินงานตามงบประมาณที่ได้รับและการเบิกจ่ายงบประมาณ (ต่อ)

| ยุทธศาสตร์ | โครงการ | วัตถุประสงค์ | เป้าหมายที่ดำเนินการจริง (ผลผลิตของโครงการ) | งบประมาณที่ ดำเนินการจริง | ตัวชี้วัด (KPI) | ผลที่ได้รับจริง | หน่วยงาน รับผิดชอบหลัก |
|---|---|--------------|---|------------------------------|--------------------|--|---------------------------|
| <p>ยุทธศาสตร์ที่ ๑ การพัฒนาโครงสร้างพื้นฐาน</p> <p>๑.๑ กลยุทธ์พัฒนาระบบการขนส่งและ โลจิสติกส์ระบบสาธารณูปโภค สาธารณูปการ การก่อสร้างซ่อมแซม ปรับปรุง บำรุงรักษาโครงสร้างพื้นฐานให้ได้มาตรฐาน</p> <p>แผนงานเคหะและชุมชน : งานบริหารทั่วไปเกี่ยวกับเคหะและชุมชน</p> | <p>จุดที่ ๒ บริเวณทางแยกเข้าถนนสายกระดิงา หมู่ที่ ๑๒ (กระดิงา - ยายแพง) จำนวน ๓ ตัว</p> | | <p>๓. อุปกรณ์กระจายสัญญาณแบบ POP ขนาด ๘ ช่อง จำนวน ๑ เครื่อง</p> <p>๔. เครื่องสำรองไฟฟ้า ขนาด ๘๐๐ VA จำนวน ๑ เครื่อง</p> <p>๕. รายการอุปกรณ์ติดตั้ง</p> <p>๕.๑ ตู้เหล็กสำหรับใส่อุปกรณ์ Sive ๔๒๐x๖๘๐x๒๐๐ พร้อมอุปกรณ์ยึดหลังตู้ จำนวน ๑ ชุด</p> <p>๕.๒ เสาสำเร็จรูปตั้งกล่อง (พร้อมฐาน) ขนาด ๒.๕ นิ้ว สูง ๖ เมตร จำนวน ๒ ชุด</p> <p>๕.๓ อุปกรณ์เชื่อมต่อสัญญาณอินเทอร์เน็ต จำนวน ๑ ชุด</p> <p>๕.๔ อุปกรณ์สายสัญญาณเชื่อมต่อระบบ จำนวน ๑ ชุด</p> <p>จุดที่ ๒ บริเวณทางแยกเข้าถนนสายกระดิงา หมู่ที่ ๑๒ (กระดิงา - ยายแพง) ประกอบด้วย</p> <p>๑. กล่องโทรทัศนวงจรปิดชนิดสี ขนาดความคมชัด ๒ MP จำนวน ๓ ตัว</p> <p>๒. เครื่องบันทึกภาพกล้องวงจรปิด แบบ ๘ กล้อง และ ฮาร์ดดิสก์ ความจุ ๑๐ TB จำนวน ๑ กล่อง</p> <p>๓. อุปกรณ์กระจายสัญญาณแบบ POP ขนาด ๘ ช่อง จำนวน ๑ เครื่อง</p> <p>๔. เครื่องสำรองไฟฟ้า ขนาด ๘๐๐ VA จำนวน ๑ เครื่อง</p> | | | <p>- เจ้าหน้าที่สำรวจ สภ.อัมพวา ติดต่อขอข้อมูลวีดีโอเพื่อติดตามผู้ต้องหาลักขโมยรถจักรยานยนต์</p> | |

ตารางที่ ๗ แสดงผลของการดำเนินงานตามงบประมาณที่ได้รับและการเบิกจ่ายงบประมาณ (ต่อ)

| ยุทธศาสตร์ | โครงการ | วัตถุประสงค์ | เป้าหมายที่ดำเนินการจริง (ผลผลิตของโครงการ) | งบประมาณที่ ดำเนินการจริง | ตัวชี้วัด (KPI) | ผลที่ได้รับจริง | หน่วยงาน รับผิดชอบหลัก |
|--|--|--|---|------------------------------|--|--|---------------------------|
| ยุทธศาสตร์ที่ ๑ การพัฒนาโครงสร้างพื้นฐาน ๑.๑ กลยุทธ์พัฒนาระบบการขนส่งและโลจิสติกส์ระบบสาธารณูปโภคสาธารณูปการ การก่อสร้างซ่อมแซม ปรับปรุง บำรุงรักษาโครงสร้างพื้นฐานให้ได้มาตรฐาน แผนงานเคหะและชุมชน : งานไฟฟ้าและประปา | | | ๕. รายการอุปกรณ์ติดตั้ง ๕.๑ ตู้เหล็กสำหรับใส่อุปกรณ์ Sive ๔๒๐x๖๘๐x๒๐๐ พร้อมอุปกรณ์ยึดหลังตู้ จำนวน ๑ ชุด ๕.๒ เสาสำเร็จรูปตั้งกลิ้ง (พร้อมฐาน) ขนาด ๒.๕ นิ้ว สูง ๖ เมตร จำนวน ๒ ชุด ๕.๓ อุปกรณ์เชื่อมต่อสัญญาณอินเทอร์เน็ต จำนวน ๑ ชุด ๕.๔ อุปกรณ์สายสัญญาณเชื่อมต่อระบบ จำนวน ๑ ชุด | | | | |
| | ๙. อุดหนุนโครงการขยายเขตระบบจำหน่ายน้ำประปาภูมิภาค ขอยราษฎรยินดี หมู่ที่ ๑๓ ตำบลกระดางา | เพื่อให้ประชาชนในหมู่บ้านมีน้ำสะอาดในการอุปโภค | อุดหนุนงบประมาณให้ที่ทำการประปาส่วนภูมิภาค สาขาสมุทรสงคราม | ๑๖๘,๐๙๔.๐๐ | จำนวนครัวเรือนที่ใช้น้ำประปาภูมิภาค | ประชาชนในครัวเรือนขอยราษฎรยินดี หมู่ที่ ๑๓ ตำบลกระดางา ได้ใช้น้ำประปาภูมิภาค | กองช่าง |
| ยุทธศาสตร์ที่ ๑ การพัฒนาโครงสร้างพื้นฐาน ๑.๑ กลยุทธ์พัฒนาระบบการขนส่งและโลจิสติกส์ระบบสาธารณูปโภคสาธารณูปการ การก่อสร้างซ่อมแซม ปรับปรุง บำรุงรักษาโครงสร้างพื้นฐานให้ได้มาตรฐาน แผนงานอุตสาหกรรมและการโยธา : งานก่อสร้าง | ๑๐. โครงการก่อสร้างถนนผิวจราจรคอนกรีตเสริมเหล็ก หมู่ที่ ๕ ตำบลกระดางา สายบ้านคลองละมุด หมู่ที่ ๕ เชื่อมหมู่ที่ ๓ (ต่อเส้นเดิม) | เพื่อให้ประชาชนในหมู่บ้าน มีทางสัญจรไปมาสะดวกรวดเร็ว | ก่อสร้างถนนผิวจราจรคอนกรีตเสริมเหล็ก หมู่ที่ ๕ - ขนาดความกว้าง ๔.๐๐ เมตร ยาว ๑๗๐.๐๐ เมตร หนาเฉลี่ย ๐.๑๕ เมตร มีเนื้อที่เทคอนกรีตไม่น้อยกว่า ๖๘๐.๐๐ ตารางเมตร | ๔๙๔,๔๐๐.๐๐ | ร้อยละของประชาชนในหมู่บ้านมีถนนสัญจร สะดวกและรวดเร็ว | ประชาชนในหมู่บ้านร้อยละ ๔๐ มีถนนสัญจร สะดวกและรวดเร็ว | กองช่าง |
| | ๑๑. โครงการก่อสร้างถนนผิวจราจรหินคลุก หมู่ที่ ๑๑ ตำบลกระดางา สายบ้านนายทวี แยมเกษม | เพื่อให้ประชาชนในหมู่บ้านมีทางสัญจรไปมาสะดวกรวดเร็ว | ก่อสร้างถนนผิวจราจรหินคลุก หมู่ที่ ๑๑ - ขนาดความกว้าง ๓.๐๐ เมตร ยาว ๑๘๔.๐๐ เมตร หนา ๐.๒๐ เมตร | ๔๑๒,๖๐๐.๐๐ | ร้อยละของประชาชนในหมู่บ้านมีถนนสัญจร สะดวกและรวดเร็ว | ประชาชนในหมู่บ้านร้อยละ ๕๐ มีถนนสัญจร สะดวกและรวดเร็ว | กองช่าง |

ตารางที่ ๗ แสดงผลของการดำเนินงานตามงบประมาณที่ได้รับและการเบิกจ่ายงบประมาณ (ต่อ)

| ยุทธศาสตร์ | โครงการ | วัตถุประสงค์ | เป้าหมายที่ดำเนินการจริง (ผลผลิตของโครงการ) | งบประมาณที่ ดำเนินการจริง | ตัวชี้วัด (KPI) | ผลที่ได้รับจริง | หน่วยงาน รับผิดชอบหลัก |
|--|---|---|---|------------------------------|---|---|-------------------------------------|
| ยุทธศาสตร์ที่ ๒ การพัฒนาด้านสาธารณสุข การส่งเสริมคุณภาพชีวิต การศึกษา ศิลปะ การกีฬา วัฒนธรรม ประเพณี ภูมิปัญญาท้องถิ่น ๒.๑ กลยุทธ์ส่งเสริม สนับสนุนการมีส่วนร่วม ทางการศึกษา การกีฬา นันทนาการ ให้กับเด็ก เยาวชน ประชาชน คน พิการ รวมถึงผู้ด้อยโอกาส แผนงานการศึกษา : งานบริหารทั่วไปเกี่ยวกับ การศึกษา | ๑๒. จัดซื้ออาหารเสริม (นม) | เพื่อให้นักเรียนได้รับ สารอาหารครบถ้วน มี ร่างกายสมบูรณ์แข็งแรง และเรียนรู้ได้เต็มตาม ศักยภาพ | ค่าจัดซื้อนมพาสเจอร์ไรส์ รสจืด และนม UHT รสจืด สำหรับโรงเรียนในพื้นที่ ภาคเรียนที่ ๑/๒๕๖๖ และ ๒/๒๕๖๖ จำนวน ๒ แห่ง ได้แก่ ๑. โรงเรียนวัดปากง่าม (ผ่องสอาดราษฎร์นุกูล) จัดซื้อ จำนวน ๔,๓๗๑ กล่อง ๆ ละ ๘.๑๓ บาท และจำนวน ๗,๓๒๒ ถุง ๆ ละ ๖.๘๙ บาท ๒. ศูนย์พัฒนาเด็กเล็กของ อบต.กระดิงงา จัดซื้อ จำนวน ๔๒๓ กล่อง ๆ ละ ๘.๑๓ บาท และจำนวน ๗๕๘ ถุง ๆ ละ ๖.๘๙ บาท | ๙๔,๐๒๖.๓๒ | จำนวนนักเรียน ที่ได้รับอาหาร เสริม (นม) | นักเรียนโรงเรียนวัด ปากง่าม (ผ่องสอาด ราษฎร์นุกูล) ข้อมูล ณ ๑๕ ก.พ. ๒๕๖๖ จำนวน ๙๓ คน ๑๒ มิ.ย. ๒๕๖๖ ถึง ปัจจุบัน จำนวน ๘๙ คน และนักเรียนศูนย์ พัฒนาเด็กเล็ก อบต. กระดิงงา จำนวน ๙ คน ณ สิงหาคม ๒๕๖๖ จำนวน ๑๐ คน ได้รับสารอาหาร ครบถ้วนมีร่างกาย สมบูรณ์แข็งแรงและ เรียนรู้ได้เต็มตาม ศักยภาพ | กองการศึกษา ศาสนาและ วัฒนธรรม |
| | ๑๓. อุดหนุนโครงการ อาหารกลางวันให้กับ โรงเรียนวัดปากง่าม (ผ่องสอาดราษฎร์นุกูล) | เพื่อให้นักเรียนได้รับ ประทานอาหารกลาง วันที่มีคุณค่าครบถ้วน ทางโภชนาการและถูก หลักอนามัย | - อุดหนุนโครงการอาหารกลางวันให้กับ โรงเรียนวัดปากง่าม (ผ่องสอาดราษฎร์นุกูล) ภาคเรียนที่ ๑/๒๕๖๖ จำนวน ๑๐๐ วันหลัง คนละ ๒๗ บาท จำนวนนักเรียน ๘๖ คน - อุดหนุนโครงการอาหารกลางวันให้กับ โรงเรียนวัดปากง่าม (ผ่องสอาดราษฎร์นุกูล) ๑๐๐ วันแรก (เพิ่มเติม) | ๒๓๒,๔๓๑.๐๐ | จำนวนนักเรียน ที่ได้รับ สนับสนุน โครงการอาหาร กลางวัน | นักเรียนได้รับประทาน อาหารกลางวันที่มี คุณค่าครบถ้วนทาง โภชนาการและถูก หลักอนามัยทุกวัน | กองการศึกษา ศาสนาและ วัฒนธรรม |

ตารางที่ ๗ แสดงผลของการดำเนินงานตามงบประมาณที่ได้รับและการเบิกจ่ายงบประมาณ (ต่อ)

| ยุทธศาสตร์ | โครงการ | วัตถุประสงค์ | เป้าหมายที่ดำเนินการจริง (ผลผลิตของโครงการ) | งบประมาณที่ ดำเนินการจริง | ตัวชี้วัด (KPI) | ผลที่ได้รับจริง | หน่วยงาน รับผิดชอบหลัก |
|--|---|--|---|------------------------------|--|---|-------------------------------------|
| <p>ยุทธศาสตร์ที่ ๒ การพัฒนาด้านสาธารณสุข การส่งเสริมคุณภาพชีวิต การศึกษา ศิลปะ การกีฬา วัฒนธรรม ประเพณี ภูมิปัญญาท้องถิ่น</p> <p>๒.๑ กลยุทธ์ส่งเสริม สนับสนุนการมีส่วนร่วม ทางการศึกษา การกีฬา นันทนาการ ให้กับเด็ก เยาวชน ประชาชน คนพิการ รวมถึงผู้ด้อยโอกาส</p> <p>แผนงานการศึกษา : งานบริหารทั่วไปเกี่ยวกับ การศึกษา</p> | ๑๔. โครงการสนับสนุน ค่าใช้จ่ายการบริหาร สถานศึกษา | เพื่อให้นักเรียนศูนย์พัฒนา เด็กเล็กองค์การบริหารส่วน ตำบลกระดังงา ทุกคนมี โอกาสได้รับการศึกษาโดยไม่ เสียค่าใช้จ่ายสำหรับ หนังสือเรียนอุปกรณ์การ เรียน เครื่องแบบนักเรียน และกิจกรรมพัฒนาผู้เรียนที่ ภาครัฐให้การสนับสนุน | ๑. ค่าอาหารกลางวันเด็ก นักเรียน ศพต. อบต.กระดังงา จำนวน ๘ - ๑๐ คน เป็นเงิน ๓๘,๘๐๘.๐๐ บาท ๒. ค่าอุปกรณ์การเรียนให้เด็ก นักเรียน ศพต. อบต.กระดังงา จำนวน ๔ คน ๆ ละ ๒๕๐ บาท เป็นเงิน ๑,๑๖๐.๐๐ บาท ๓. ค่าเครื่องแบบนักเรียน ศพต. อบต.กระดังงา จำนวน ๔ คน คนละ ๓๒๕ บาทเป็นเงิน ๑,๓๐๐.๐๐ บาท | ๔๑,๒๖๘.๐๐ | จำนวนนักเรียน ได้รับการ สนับสนุน ค่าใช้จ่าย การศึกษา | นักเรียนจำนวน ๖ คน ได้รับการศึกษาโดยไม่เสีย ค่าใช้จ่าย สำหรับรายการ อุปกรณ์การเรียน และ เครื่องแบบนักเรียน ที่ภาครัฐให้การสนับสนุน | กองการศึกษา ศาสนาและ วัฒนธรรม |

ตารางที่ ๗ แสดงผลของการดำเนินงานตามงบประมาณที่ได้รับและการเบิกจ่ายงบประมาณ (ต่อ)

| ยุทธศาสตร์ | โครงการ | วัตถุประสงค์ | เป้าหมายที่ดำเนินการจริง (ผลผลิตของโครงการ) | งบประมาณที่ ดำเนินการจริง | ตัวชี้วัด (KPI) | ผลที่ได้รับจริง | หน่วยงาน รับผิดชอบหลัก |
|---|--|--|--|------------------------------|--|--|--------------------------------|
| ยุทธศาสตร์ที่ ๒ การพัฒนาด้านสาธารณสุข การส่งเสริมคุณภาพชีวิต การศึกษา ศิลปะ การกีฬา วัฒนธรรม ประเพณี ภูมิปัญญาท้องถิ่น ๒.๒ กลยุทธ์ส่งเสริม สนับสนุนการสาธารณสุขมูล ฐานยกระดับการบริการทาง การแพทย์ เสริมสร้าง สุขภาพอนามัย ป้องกัน แก้ไข ควบคุมโรคติดต่อ และโรคไม่ติดต่อ แผนงานสาธารณสุข : งานบริหารทั่วไปเกี่ยวกับ สาธารณสุข | ๑๕. โครงการกำจัดแหล่ง เพาะพันธุ์ยุงลายป้องกันโรค ไข้เลือดออก “โครงการป้องกัน ควบคุม โรคไข้เลือดออก และโรค ชิคุนกุนยา โรคไข้วัดข้อ ยุงลาย ประจำปีงบประมาณ พ.ศ. ๒๕๖๖” | เพื่อป้องกันไม่ให้ประชาชน เป็นโรคไข้เลือดออก และมี คุณภาพชีวิตที่ดี | ๑. การฉีดพ่นหมอกควันกำจัด ยุงลายในเขตพื้นที่ อบต. กระดิงงา หมู่ที่ ๑ – ๑๓ (ยกเว้น หมู่ที่ ๖) ใช้ระยะเวลา การฉีดพ่นหมอกควันสองครั้ง จำนวน ๑๕ วัน - หมู่ที่ ๑ วันที่ ๒๓ มิ.ย. ๖๖ - หมู่ที่ ๒ วันที่ ๒๔ มิ.ย. ๖๖ - หมู่ที่ ๓ วันที่ ๒๕ มิ.ย. ๖๖ - หมู่ที่ ๔ วันที่ ๒๖ มิ.ย. ๖๖ - หมู่ที่ ๕ วันที่ ๒๗ มิ.ย. ๖๖ - หมู่ที่ ๗ วันที่ ๒๘ มิ.ย. ๖๖ - บริเวณโรงเรียนวัดปากง่าม, วัดปากง่าม, วัดบางใหญ่, กศน., ศพด. และอาคาร อบต.กระดิงงา วันที่ ๗ ก.ค. ๖๖ ๒. จัดทำป้าย “หน่วยบริการ ฉีดพ่นหมอกควันกำจัดยุงลาย อบต.กระดิงงา” ขนาด ๐.๗๐ X ๐.๕๐ เมตร | ๔๕,๐๔๖.๐๐ | จำนวนหมู่บ้าน ที่ฉีดพ่นยุงลาย | - ฉีดพ่นหมอกควันกำจัด ยุงลายในเขตพื้นที่ อบต. กระดิงงา จำนวน ๑๒ หมู่บ้าน - ประชาชนมีคุณภาพชีวิต ที่ดีขึ้น | กองสาธารณสุขและ สิ่งแวดล้อม |
| | ๑๖. โครงการป้องกันและ ระวังโรคติดต่อ “โครงการอบรมให้ความรู้ ฝึการะวังและคัดกรองโรค ติดเชื้อไวรัสตับเอคเสปปีและซี ประจำปีงบประมาณ ๒๕๖๖” | เพื่อป้องกันไม่ให้ประชาชน เป็นโรคติดต่อต่างๆ ส่งเสริม ให้สุขภาพร่างกายสมบูรณ์ แข็งแรง | - อบต.กระดิงงา ร่วมกับ โรงพยาบาลนภลัยดำเนินการ โครงการอบรมให้ความรู้ ฝึการะวังและคัดกรองโรค ติดเชื้อไวรัสตับเอคเสปปีและซี ประจำปีงบประมาณ ๒๕๖๖” วันที่ ๑๐ ก.ค. ๒๕๖๖ | ๑๐,๒๙๐.๐๐ | จำนวนการจัด โครงการ/ กิจกรรมป้องกัน และระวัง โรคติดต่อ | อบต.กระดิงงา จัดทำ โครงการ จำนวน ๑ โครงการ สามารถส่งเสริม ให้ประชาชนมีสุขภาพ ร่างกายสมบูรณ์แข็งแรง | กองสาธารณสุขและ สิ่งแวดล้อม |

ตารางที่ ๗ แสดงผลของการดำเนินงานตามงบประมาณที่ได้รับและการเบิกจ่ายงบประมาณ (ต่อ)

| ยุทธศาสตร์ | โครงการ | วัตถุประสงค์ | เป้าหมายที่ดำเนินการจริง (ผลผลิตของโครงการ) | งบประมาณที่ ดำเนินการจริง | ตัวชี้วัด (KPI) | ผลที่ได้รับจริง | หน่วยงาน รับผิดชอบหลัก |
|---|---|---|---|------------------------------|--|---|--------------------------------|
| ยุทธศาสตร์ที่ ๒ การพัฒนาด้านสาธารณสุข การส่งเสริมคุณภาพชีวิต การศึกษา ศิลปะ การกีฬา วัฒนธรรม ประเพณี ภูมิปัญญาท้องถิ่น ๒.๒ กลยุทธ์ส่งเสริม สนับสนุนการสาธารณสุขมูล ฐานยกระดับการบริการทาง การแพทย์ เสริมสร้าง สุขภาพอนามัย ป้องกัน แก้ไข ควบคุมโรคติดต่อ และโรคไม่ติดต่อ แผนงานสาธารณสุข : งานบริหารทั่วไปเกี่ยวกับ สาธารณสุข | | | - ผู้เข้าร่วมโครงการ ประกอบด้วยประชาชนใน พื้นที่ อบต.กระดิงงา และ เจ้าหน้าที่จาก รพ.นภาลัย - ประชาชนได้รับการตรวจคัด กรอง จำนวน ๑๗๗ คน - ผู้ติดเชื้อโรคไวรัสตับอักเสบบ ปี จำนวน ๒ คน | | | | |
| | ๑๗. โครงการจัดจ้างบริษัท จัดเก็บขยะ | เพื่อการกำจัดขยะมูลฝอย สิ่งปฏิกูล ในชุมชนตำบล กระดิงงา | จัดจ้างบริษัทดำเนินการจัดเก็บ ขยะภายในเขต อบต.กระดิงงา ระหว่างเดือน เมษายน - กันยายน พ.ศ. ๒๕๖๖ - เม.ย. ปริมาณขยะ ๕๐.๒๒๐ ตัน - พ.ค. ปริมาณขยะ ๓๙.๒๙๕ ตัน - มิ.ย. ปริมาณขยะ ๔๒.๓๒๕ ตัน - ก.ค. ปริมาณขยะ ๔๕.๒๙๐ ตัน - ส.ค. ปริมาณขยะ ๕๐.๗๑๐ ตัน - ก.ย. ปริมาณขยะ ๕๑.๒๒๐ ตัน | ๓๓๔,๘๗๒.๐๐ | จำนวนเงินจัด จ้างบริษัทจัดเก็บ ขยะ | พื้นที่ อบต.กระดิงงามี สภาพแวดล้อมสะอาด | กองสาธารณสุขและ สิ่งแวดล้อม |
| | ๑๘. อุดหนุนงบประมาณ โครงการพระราชดำริด้าน สาธารณสุข | เพื่ออุดหนุนคณะกรรมการ หมู่บ้านให้ดำเนินการจัดทำ โครงการพระราชดำริด้าน สาธารณสุข | อุดหนุนคณะกรรมการหมู่บ้าน ให้ดำเนินการจัดทำโครงการ พระราชดำริด้านสาธารณสุข หมู่บ้านละ ๓ โครงการ จำนวน ๕ หมู่บ้าน ได้แก่ | ๑๐๐,๐๐๐.๐๐ | จำนวนเงิน อุดหนุนให้ หมู่บ้านจำนวน ๑๒ หมู่บ้าน ประชาชนได้รับ ความรู้ ดูแล สุขภาพให้ แข็งแรง | อุดหนุนงบประมาณให้ คณะกรรมการหมู่บ้าน ๓ หมู่บ้าน ดำเนินการจัดทำ โครงการพระราชดำริด้าน สาธารณสุข สามารถทำให้ ประชาชนได้รับความรู้ ดูแลสุขภาพให้แข็งแรง | กองสาธารณสุขและ สิ่งแวดล้อม |

ตารางที่ ๗ แสดงผลของการดำเนินงานตามงบประมาณที่ได้รับและการเบิกจ่ายงบประมาณ (ต่อ)

| ยุทธศาสตร์ | โครงการ | วัตถุประสงค์ | เป้าหมายที่ดำเนินการจริง (ผลผลิตของโครงการ) | งบประมาณที่ ดำเนินการจริง | ตัวชี้วัด (KPI) | ผลที่ได้รับจริง | หน่วยงาน รับผิดชอบหลัก |
|--|---------|--------------|---|------------------------------|-----------------|-----------------|---------------------------|
| <p>ยุทธศาสตร์ที่ ๒ การพัฒนาด้านสาธารณสุข การส่งเสริมคุณภาพชีวิต การศึกษา ศิลปะ การกีฬา วัฒนธรรม ประเพณี ภูมิปัญญาท้องถิ่น ๒.๒ กลยุทธ์ส่งเสริม สนับสนุนการสาธารณสุขมูล ฐานยกระดับการบริการทาง การแพทย์ เสริมสร้าง สุขภาพอนามัย ป้องกัน แก้ไข ควบคุมโรคติดต่อ และโรคไม่ติดต่อ แผนงานสาธารณสุข : งานบริหารทั่วไปเกี่ยวกับ สาธารณสุข</p> | | | <p>หมู่ที่ ๓ ๑. โครงการบ้านกระดังงาร่วมใจปลอดภัยจากยาเสพติด (๗ ก.ย. ๒๕๖๖) - งบประมาณ ๖,๕๐๐ บาท - ผู้ร่วมโครงการ จำนวน ๓๐ คน ๒. โครงการใส่ใจสุขภาพ ห่างไกลโรคเบาหวานและความดันโลหิตสูง (๑๒ ก.ย. ๒๕๖๖) - งบประมาณ ๗,๐๐๐ บาท - ผู้ร่วมโครงการ จำนวน ๓๕ คน ๓. โครงการป้องกันปัญหาโรคไข้เลือดออก ประจำปี ๒๕๖๖ (๑๕ ก.ย. ๒๕๖๖) - งบประมาณ ๖,๕๐๐ บาท - ผู้ร่วมโครงการ จำนวน ๓๐ คน หมู่ที่ ๔ ๑. โครงการสัตว์ปลอดโรค คนปลอดภัยจากโรคพิษสุนัขบ้า (๑๖ ก.ย. ๒๕๖๖) - งบประมาณ ๖,๕๐๐ บาท - ผู้ร่วมโครงการ จำนวน ๓๐ คน ๒. โครงการทักวีย์ใส่ใจสุขภาพ (๑๗ ก.ย. ๒๕๖๖) - งบประมาณ ๗,๐๐๐ บาท - ผู้ร่วมโครงการ จำนวน ๓๕ คน ๓. โครงการอบรมให้ความรู้ ความเข้าใจเรื่องโรคมะเร็งลำไส้ใหญ่ (๒๓ ก.ย. ๒๕๖๖) - งบประมาณ ๖,๕๐๐ บาท - ผู้ร่วมโครงการ จำนวน ๓๐ คน หมู่ที่ ๕ ๑. โครงการชุมชนร่วมใจ ปลอดภัยจากยาเสพติด (๕ ก.ย. ๒๕๖๖) - งบประมาณ ๖,๕๐๐ บาท - ผู้ร่วมโครงการ จำนวน ๓๐ คน ๒. โครงการใส่ใจสุขภาพ ห่างไกลโรคเบาหวานและความดันโลหิตสูง (๘ ก.ย. ๒๕๖๖) - งบประมาณ ๗,๐๐๐ บาท - ผู้ร่วมโครงการ จำนวน ๓๕ คน ๓. โครงการอบรมการใช้พืชสมุนไพรเป็นอาหารและยา (๑๐ ก.ย. ๒๕๖๖) - งบประมาณ ๖,๕๐๐ บาท - ผู้ร่วมโครงการ จำนวน ๓๑ คน หมู่ที่ ๙ ๑. โครงการอบรมให้ความรู้เรื่องวัณโรคปอดชุมชน (๓ ก.ย. ๒๕๖๖) - งบประมาณ ๖,๕๐๐ บาท - ผู้ร่วมโครงการ จำนวน ๓๐ คน ๒. โครงการชุมชนร่วมใจ ปลอดภัยจากยาเสพติด (๔ ก.ย. ๒๕๖๖) - งบประมาณ ๗,๐๐๐ บาท - ผู้ร่วมโครงการ จำนวน ๓๕ คน ๓. โครงการต้านภัยมะเร็งเต้านมและมะเร็งต่อมลูกหมาก (๗ ก.ย. ๒๕๖๖) - งบประมาณ ๖,๕๐๐ บาท - ผู้ร่วมโครงการ จำนวน ๓๑ คน</p> | | | | |

ตารางที่ ๗ แสดงผลของการดำเนินงานตามงบประมาณที่ได้รับและการเบิกจ่ายงบประมาณ (ต่อ)

| ยุทธศาสตร์ | โครงการ | วัตถุประสงค์ | เป้าหมายที่ดำเนินการจริง (ผลผลิตของโครงการ) | งบประมาณที่ ดำเนินการจริง | ตัวชี้วัด (KPI) | ผลที่ได้รับจริง | หน่วยงาน รับผิดชอบหลัก |
|---|--|---|--|------------------------------|---|---|---------------------------|
| | | | <p>หมู่ที่ ๑๐</p> <p>๑. โครงการบ้านบางใหญ่ร่วมใจ ปลอดภัยจากยาเสพติด (๑๒ ก.ย. ๒๕๖๖)</p> <p>- งบประมาณ ๖,๕๐๐ บาท - ผู้ร่วมโครงการ จำนวน ๓๐ คน</p> <p>๒. โครงการใส่ใจสุขภาพ ห่างไกลโรคเบาหวานและความดันโลหิตสูง (๑๔ ก.ย. ๒๕๖๖)</p> <p>- งบประมาณ ๗,๐๐๐ บาท - ผู้ร่วมโครงการ จำนวน ๓๕ คน</p> <p>๓. โครงการป้องกันปัญหาโรคไขข้ออักเสบ (๑๕ ก.ย. ๒๕๖๖)</p> <p>- งบประมาณ ๖,๕๐๐ บาท - ผู้ร่วมโครงการ จำนวน ๓๐ คน</p> | | | | |
| <p>ยุทธศาสตร์ที่ ๒</p> <p>การพัฒนาด้านสาธารณสุข</p> <p>การส่งเสริมคุณภาพชีวิต</p> <p>การศึกษา ศิลปะ การกีฬา</p> <p>วัฒนธรรม ประเพณี</p> <p>ภูมิปัญญาท้องถิ่น</p> <p>๒.๓ กลยุทธ์ส่งเสริม</p> <p>สนับสนุนการจัดสวัสดิการ</p> <p>ให้ความช่วยเหลือเด็ก สตรี</p> <p>ผู้สูงอายุ คนพิการ</p> <p>ผู้ด้อยโอกาส และผู้ติดเชื้อ</p> <p>เอดส์</p> <p>แผนงานงบบกลาง</p> | <p>๑๙. โครงการจ่ายเงิน</p> <p>สงเคราะห์เบี้ยยังชีพสำหรับ</p> <p>ผู้สูงอายุ</p> | <p>เพื่อยกระดับคุณภาพชีวิต</p> <p>ของผู้สูงอายุในพื้นที่ อบต.</p> <p>กระดังงา ให้ดีขึ้น</p> | <p>จ่ายเงินสงเคราะห์เบี้ยยังชีพ</p> <p>สำหรับผู้สูงอายุรายเดือนตาม</p> <p>ประกาศบัญชีรายชื่อผู้มีสิทธิ</p> <p>จำนวน ๖ เดือน</p> <p>- เม.ย. จำนวน ๗๐๔ คน</p> <p>- พ.ค. จำนวน ๗๐๖ คน</p> <p>- มิ.ย. จำนวน ๗๐๒ คน</p> <p>- ก.ค. จำนวน ๗๐๗ คน</p> <p>- ส.ค. จำนวน ๗๐๔ คน</p> <p>- ก.ย. จำนวน ๗๑๑ คน</p> | ๒,๘๔๔,๙๐๐.๐๐ | จำนวนผู้สูงอายุ ที่ได้รับเงิน สงเคราะห์ | ผู้สูงอายุในพื้นที่ อบต. กระดังงา มีคุณภาพชีวิต ที่ดีขึ้น | สำนักปลัด กองคลัง |
| | ๒๐. โครงการจ่ายเงิน <p>สงเคราะห์เบี้ยยังชีพสำหรับ</p> <p>ผู้พิการ</p> | <p>เพื่อยกระดับคุณภาพชีวิต</p> <p>ของผู้พิการในพื้นที่ อบต.</p> <p>กระดังงา ให้ดีขึ้น</p> | <p>จ่ายเงินสงเคราะห์เบี้ยยังชีพ</p> <p>สำหรับคนพิการรายเดือนตาม</p> <p>ประกาศบัญชีรายชื่อผู้มีสิทธิ</p> <p>จำนวน ๖ เดือน</p> <p>- เม.ย. จำนวน ๑๒๖ คน</p> <p>- พ.ค. จำนวน ๑๒๖ คน</p> <p>- มิ.ย. จำนวน ๑๒๘ คน</p> <p>- ก.ค. จำนวน ๑๓๐ คน</p> <p>- ส.ค. จำนวน ๑๒๗ คน</p> <p>- ก.ย. จำนวน ๑๒๙ คน</p> | ๖๒๐,๐๐๐.๐๐ | จำนวนผู้พิการ ที่ได้รับเงิน สงเคราะห์ | ผู้พิการในพื้นที่ อบต. กระดังงา มีคุณภาพชีวิต ที่ดี | สำนักปลัด กองคลัง |

ตารางที่ ๗ แสดงผลของการดำเนินงานตามงบประมาณที่ได้รับและการเบิกจ่ายงบประมาณ (ต่อ)

| ยุทธศาสตร์ | โครงการ | วัตถุประสงค์ | เป้าหมายที่ดำเนินการจริง (ผลผลิตของโครงการ) | งบประมาณที่ ดำเนินการจริง | ตัวชี้วัด (KPI) | ผลที่ได้รับจริง | หน่วยงาน รับผิดชอบหลัก |
|--|---|--|---|------------------------------|---|--|-------------------------------------|
| <p>ยุทธศาสตร์ที่ ๒ การพัฒนาด้านสาธารณสุข การส่งเสริมคุณภาพชีวิต การศึกษา ศิลปะ การกีฬา วัฒนธรรม ประเพณี ภูมิปัญญาท้องถิ่น</p> <p>๒.๔ กลยุทธ์การสนับสนุน และสร้างความเข้มแข็งใน การบำรุงรักษา ศิลปะ วัฒนธรรม ประเพณี ภูมิปัญญาท้องถิ่นเพื่อเป็น ภูมิคุ้มกัน สร้างความเข้ม แข็งและยั่งยืน ก้าวสู่ ประชาคมอาเซียน แผนงานการศึกษา : งานบริหารทั่วไปเกี่ยวกับการ ศึกษา</p> | <p>๒๑. โครงการจัดงานประเพณี สงกรานต์และผู้สูงอายุ</p> <p>“โครงการสืบสานประเพณี ท้องถิ่นและผู้สูงอายุ ประจำปี ๒๕๖๖”</p> | <p>เพื่ออนุรักษ์ประเพณีอันดี งามให้ผู้สูงอายุได้พบปะ แลกเปลี่ยนความคิดเห็น</p> | <p>ดำเนินการโครงการสืบสาน ประเพณีท้องถิ่นและผู้ สูงอายุ ประจำปี ๒๕๖๖ วันที่ ๑๐ ก.ค. ๒๕๖๖ - มีผู้เข้าร่วมโครงการ จำนวน ๒๓๒ คน - กิจกรรมตรวจสอบสุขภาพสูงอายุ - กิจกรรมให้ความรู้เกี่ยวกับการ ดูแลผู้สูงอายุ - กิจกรรมสงฆ์พระพุทธรูป สงฆ์พระสงฆ์ และรดน้ำ ผู้สูงอายุ</p> | ๕๐,๔๒๓.๐๐ | จำนวนผู้เข้าร่วม โครงการ | อนุรักษ์ประเพณีอันดีงาม ให้ผู้สูงอายุได้พบปะ แลกเปลี่ยนความคิดเห็น | กองการศึกษา ศาสนาและ วัฒนธรรม |
| | <p>๒๒. โครงการจัดกิจกรรม แห่เทียนวันเข้าพรรษา</p> <p>“โครงการประเพณีแห่เทียน พรรษา เนื่องในวัน เข้าพรรษา ประจำปี งบประมาณ ๒๕๖๖”</p> | <p>เพื่อส่งเสริมให้ประชาชนได้ ร่วมทำกิจกรรมวันสำคัญทาง ศาสนา</p> | <p>จัดกิจกรรมแห่เทียนพรรษาและ ถวายเทียนพรรษาเนื่องในวัน เข้าพรรษาร่วมกับโรงเรียนวัด- ปากง่าม (ผ่องสอาดราษฎร์นุกูล) ถวายเทียนพรรษา วัดในเขต พื้นที่ อบต.กระดิงงา วันที่ ๒๖ กรกฎาคม พ.ศ. ๒๕๖๖ จำนวน ๒ วัด ได้แก่ - วัดปากง่าม ถวายเทียน ๒ คู่ - วัดบางใหญ่ ถวายเทียน ๑ คู่</p> | ๑๑,๗๐๐.๐๐ | จำนวนวัดที่จัด กิจกรรมแห่ เทียนวัน เข้าพรรษา | ประชาชนได้ร่วมทำ กิจกรรมวันสำคัญทาง ศาสนา | กองการศึกษา ศาสนาและ วัฒนธรรม |

ตารางที่ ๗ แสดงผลของการดำเนินงานตามงบประมาณที่ได้รับและการเบิกจ่ายงบประมาณ (ต่อ)

| ยุทธศาสตร์ | โครงการ | วัตถุประสงค์ | เป้าหมายที่ดำเนินการจริง (ผลผลิตของโครงการ) | งบประมาณที่ ดำเนินการจริง | ตัวชี้วัด (KPI) | ผลที่ได้รับจริง | หน่วยงาน รับผิดชอบหลัก |
|--|--|---|---|------------------------------|-----------------------------------|---|---------------------------|
| <p>ยุทธศาสตร์ที่ ๓ การพัฒนาด้านการจัด ระเบียบชุมชน/สังคม และ การรักษาความสงบ เรียบร้อย</p> <p>๓.๑ กลยุทธ์บริหารจัดการ การป้องกัน บรรเทาสาธารณภัย การรักษาความสงบ เรียบร้อย ความปลอดภัยใน ชีวิตและทรัพย์สินของ ประชาชน <u>แผนงานการรักษาความสงบ</u> <u>ภายใน</u> : งานป้องกันและ บรรเทาสาธารณภัย</p> | <p>๒๓. โครงการรณรงค์ป้องกัน และลดอุบัติเหตุทางถนนช่วง เทศกาล</p> <p>“โครงการรณรงค์ป้องกันและ ลดอุบัติเหตุทางถนนช่วง เทศกาลสงกรานต์ ประจำปี ๒๕๖๖”</p> | <p>เพื่อป้องกันและลดอุบัติเหตุ ทางถนน ช่วงเทศกาลปีใหม่ และสงกรานต์</p> | <p>จัดทำโครงการรณรงค์ป้องกัน และลดอุบัติเหตุทางถนนช่วง เทศกาลสงกรานต์ ๒๕๖๖ (ระหว่างวันที่ ๑๑ – ๑๗ เม.ย. ๒๕๖๖) - มีเจ้าหน้าที่ อปพร. ปฏิบัติ หน้าที่ประจำจุดตรวจวัดบางใหญ่ จำนวน ๖๓ คน</p> | ๒๔,๐๕๐.๐๐ | จำนวนการ จัดทำโครงการ ต่อปี | <p>จัดทำโครงการจำนวน ๑ โครงการ ได้แก่ โครงการ รณรงค์ป้องกันและลด อุบัติเหตุทางถนนช่วง เทศกาลสงกรานต์ ๒๕๖๖</p> | สำนักปลัด |
| <p>๓.๒ กลยุทธ์ส่งเสริม สนับสนุนการป้องกัน แก้ไข ปัญหายาเสพติด ตลอดจน ฟื้นฟูผู้ติดยาเสพติด <u>แผนงานบริหารงานทั่วไป</u> : งานบริหารทั่วไป</p> | <p>๒๔. จัดกิจกรรมรณรงค์ แก้ไขปัญหายาเสพติด</p> <p>“โครงการรณรงค์ ประชาสัมพันธ์และจัด กิจกรรมเนื่องในวันต่อต้าน ยาเสพติดโลก (๒๖ มิถุนายน) ประจำปี ๒๕๖๖”</p> | <p>เพื่อให้ประชาชน ลด ละเลิก และลดการแพร่ระบาดของ ยาเสพติดในพื้นที่</p> | <p>ดำเนินการโครงการรณรงค์ ประชาสัมพันธ์และจัดกิจกรรม เนื่องในวันต่อต้านยาเสพติดโลก (๒๖ มิถุนายน) ประจำปี ๒๕๖๖ วันที่ ๒๖ มิถุนายน ๒๕๖๖ - มีการจัดกิจกรรมร่วมใส่เสื้อ สีขาว เพื่อแสดงพลังต่อต้าน ยาเสพติดร่วมกับโรงเรียนวัด ปากง่าม,ชมรม TO BE NUMBER ONE ตำบลกระดังงา และผู้นำท้องถิ่น และเดิน รณรงค์ต่อต้านยาเสพติด - มีผู้ร่วมโครงการ จำนวน ๑๗๖ คน</p> | ๖,๙๙๐.๐๐ | จำนวนผู้เข้าร่วม โครงการ | <p>สามารถช่วยให้ประชาชน มีจิตสำนึกและห่างไกล ยาเสพติด</p> | สำนักปลัด |

ตารางที่ ๗ แสดงผลของการดำเนินงานตามงบประมาณที่ได้รับและการเบิกจ่ายงบประมาณ (ต่อ)

| ยุทธศาสตร์ | โครงการ | วัตถุประสงค์ | เป้าหมายที่ดำเนินการจริง (ผลผลิตของโครงการ) | งบประมาณที่ ดำเนินการจริง | ตัวชี้วัด (KPI) | ผลที่ได้รับจริง | หน่วยงาน รับผิดชอบหลัก |
|---|---|--|--|------------------------------|--|--|---------------------------|
| <p>ยุทธศาสตร์ที่ ๔ การพัฒนาและการส่งเสริม เกษตรกรรม การลงทุน พาณิชย์กรรม และการ ท่องเที่ยว</p> <p>๔.๑ กลยุทธ์ส่งเสริมสนับสนุนภาครัฐ เอกชน องค์กรชุมชน/เครือข่ายในการพัฒนาอาชีพ เกษตรกรรม การประมง การลงทุน พาณิชยกรรม อุตสาหกรรม การบริการเพื่อสร้างงานสร้างอาชีพ สร้างรายได้ให้กับประชาชน และส่งเสริมทักษะความรู้ เพื่อเข้าสู่ประชาคมอาเซียน</p> <p><u>แผนงานบริหารงานทั่วไป :</u> งานบริหารทั่วไป</p> <p><u>แผนงานการเกษตร :</u> งานส่งเสริมการเกษตร</p> | <p>๒๕. โครงการส่งเสริมกลุ่มอาชีพ และกลุ่มเกษตรกรรวมในเขตพื้นที่ อบต.กระดังงา</p> <p>“โครงการพัฒนาคุณภาพชีวิตของผู้มีรายได้น้อยในเมืองและชนบท ตำบลกระดังงา “กิจกรรมสานเชือกกล้วยสร้างอาชีพ” ประจำปี พ.ศ. ๒๕๖๖”</p> | <p>เพื่อส่งเสริมสนับสนุนกลุ่มอาชีพต่าง ๆ ให้สามารถเพิ่มมูลค่าผลผลิต หรือผลิตภัณฑ์</p> | <p>จัดทำโครงการพัฒนาคุณภาพชีวิตของผู้มีรายได้น้อยในเมืองและชนบท ตำบลกระดังงา “กิจกรรมสานเชือกกล้วยสร้างอาชีพ” ประจำปี พ.ศ. ๒๕๖๖ - มีผู้เข้าร่วมโครงการ ๕๘ คน</p> | <p>ใช้เงินนอกงบประมาณ</p> | <p>จำนวนโครงการที่ดำเนินการ</p> | <p>สามารถส่งเสริมสนับสนุนประชาชนให้สามารถพัฒนาผลผลิตจากวัสดุธรรมชาติในท้องถิ่นให้มีมูลค่าเพิ่มขึ้น</p> | <p>สำนักปลัด</p> |
| | <p>๒๖. อุดหนุนโครงการสนับสนุนศูนย์บริการและถ่ายทอดเทคโนโลยีการเกษตรประจำตำบลกระดังงา</p> | <p>เพื่อเป็นหน่วยบูรณาการของหน่วยราชการและองค์กรเอกชนและช่วยแก้ไขปัญหาด้านการเกษตร</p> | <p>อุดหนุนเงินจำนวน ๒๐,๐๐๐ บาท ให้ศูนย์บริการและถ่ายทอดเทคโนโลยีการเกษตรประจำตำบลกระดังงา ใช้จ่ายในการบริหารจัดการศูนย์ถ่ายทอดเทคโนโลยีการเกษตรประจำตำบลกระดังงา</p> | <p>๒๐,๐๐๐.๐๐</p> | <p>จำนวนเงินที่อุดหนุนโครงการสนับสนุนศูนย์บริการและถ่ายทอดเทคโนโลยีการเกษตรประจำตำบลกระดังงา</p> | <p>เกษตรกรได้รับความรู้จากข้อมูลข่าวสาร เทคนิคการผลิตและเทคโนโลยีทางการเกษตรใหม่ๆ เพิ่มมากขึ้น</p> | <p>สำนักปลัด</p> |

ตารางที่ ๗ แสดงผลของการดำเนินงานตามงบประมาณที่ได้รับและการเบิกจ่ายงบประมาณ (ต่อ)

| ยุทธศาสตร์ | โครงการ | วัตถุประสงค์ | เป้าหมายที่ดำเนินการจริง (ผลผลิตของโครงการ) | งบประมาณที่ ดำเนินการจริง | ตัวชี้วัด (KPI) | ผลที่ได้รับจริง | หน่วยงาน รับผิดชอบหลัก |
|---|--------------------------|---|--|------------------------------|---|---|---------------------------|
| ยุทธศาสตร์ที่ ๕ การพัฒนาด้านการบริหาร จัดการทรัพยากรธรรมชาติ และสิ่งแวดล้อมอย่างยั่งยืน ๕.๑ กลยุทธ์ส่งเสริมการ อนุรักษ์ ป่าพุทธรักษา ธรรมชาติ และสิ่งแวดล้อม แผนงานบริหารงานทั่วไป : งานบริหารทั่วไป | ๒๗. โครงการลงแขก กลอง | เพื่อสร้างการมีส่วนร่วม ร่วม คิด ร่วมวางแผน ร่วมลงมือ ปฏิบัติ ร่วมแก้ไขปัญหา และร่วมรับผลประโยชน์ และเก็บวัชพืช | จัดโครงการลงแขกกลอง ทุกหมู่บ้านในเขต อบต. กระจ่าง จำนวน ๖ กลอง - เม.ย. หมู่ที่ ๑ กลองขุนวิเศษ บริเวณถนน หมู่ที่ ๑ - พ.ค. หมู่ที่ ๒ กลองบ้าน ตาเจียม, กลองบ้านเจริญชัย - มิ.ย. หมู่ที่ ๓ กลองกระจ่าง - ก.ค. หมู่ที่ ๔ กลองลำประโดง - ส.ค. หมู่ที่ ๕ กลองละมุด - ก.ย. หมู่ที่ ๖ ทต.กระจ่าง | ๐ | จำนวนกลองที่ จัดเก็บวัชพืช ตัดตกแต่งกิ่งไม้ | การสัญจรทางลำคลอง สะดวก รวดเร็ว และ ภูมิทัศน์สวยงาม | สำนักปลัด |

๑.๒.๓ **สรุปโครงการทั้งหมดที่ดำเนินการจริง ปีงบประมาณ พ.ศ. ๒๕๖๖**
วันที่ ๑ ตุลาคม ๒๕๖๕ ถึงวันที่ ๓๐ กันยายน ๒๕๖๖

(๑) การใช้จ่ายงบประมาณ

จำนวนโครงการที่ระบุในแผนพัฒนาท้องถิ่น (พ.ศ. ๒๕๖๖ – ๒๕๗๐) เฉพาะปี พ.ศ. ๒๕๖๖ จำนวน ๕๙ โครงการ งบประมาณ ๓๗,๐๖๘,๐๐๐.๐๐ บาท และมีโครงการที่ระบุในแผนการดำเนินงาน ประจำปี งบประมาณ พ.ศ. ๒๕๖๖ จำนวน ๔๘ โครงการ งบประมาณ ๑๓,๕๒๓,๑๒๓.๘๓ บาท

ดังนั้น โครงการที่ดำเนินการจริง จำนวน ๓๖ โครงการ คิดเป็นร้อยละ ๖๑.๐๒ ของโครงการที่ระบุในแผนพัฒนาท้องถิ่น (พ.ศ. ๒๕๖๖ – ๒๕๗๐) เฉพาะปี พ.ศ. ๒๕๖๖ ใช้เงินงบประมาณ ๑๑,๔๙๔,๘๘๑.๖๗ บาท

ตารางที่ ๘ แสดงจำนวนโครงการและงบประมาณดำเนินการจริง ประจำปีงบประมาณ พ.ศ. ๒๕๖๖

| ยุทธศาสตร์ | โครงการและงบประมาณตามแผนพัฒนา | | โครงการและงบประมาณดำเนินการจริง | |
|---|-------------------------------|----------------------|---------------------------------|----------------------|
| | จำนวนโครงการ | งบประมาณ (บาท) | จำนวนโครงการ | จำนวนเงิน (บาท) |
| ๑. การพัฒนาด้านโครงสร้างพื้นฐาน | ๒๕ | ๒๒,๑๖๕,๐๐๐ | ๑๒ | ๒,๗๒๐,๓๔๔.๖๓ |
| ๒. การพัฒนาด้านสาธารณสุข การส่งเสริมคุณภาพชีวิต การศึกษา ศิลปะ การกีฬา วัฒนธรรม ประเพณี ภูมิปัญญาท้องถิ่น | ๒๐ | ๑๓,๘๔๓,๐๐๐ | ๑๖ | ๘,๖๔๙,๘๙๗.๐๔ |
| ๓. การพัฒนาด้านการจัดระเบียบชุมชน/สังคม และการรักษาความสงบเรียบร้อย | ๔ | ๓๙๐,๐๐๐ | ๒ | ๔๘,๕๕๐.๐๐ |
| ๔. การพัฒนาและการส่งเสริมเกษตรกรรม การลงทุน พาณิชยกรรม และการท่องเที่ยว | ๒ | ๑๒๐,๐๐๐ | ๒ | ๒๐,๐๐๐.๐๐ |
| ๕. การพัฒนาด้านการบริหารจัดการทรัพยากรธรรมชาติและสิ่งแวดล้อมอย่างยั่งยืน | ๓ | ๑๑๐,๐๐๐ | ๑ | ๔๓๐.๐๐ |
| ๖. การพัฒนาด้านการบริหารกิจการบ้านเมืองและสังคมที่ดี | ๕ | ๔๔๐,๐๐๐ | ๓ | ๕๕,๖๖๐.๐๐ |
| รวม | ๕๙ | ๓๗,๐๖๘,๐๐๐.๐๐ | ๓๖ | ๑๑,๔๙๔,๘๘๑.๖๗ |

(๒) ผลของการดำเนินงานตามงบประมาณที่ได้รับและการเบิกจ่ายงบประมาณ

ตารางที่ ๑๐ แสดงผลของการดำเนินงานตามงบประมาณที่ได้รับและการเบิกจ่ายงบประมาณ

| ยุทธศาสตร์ | โครงการ | วัตถุประสงค์ | เป้าหมายที่ดำเนินการจริง (ผลผลิตของโครงการ) | งบประมาณที่ ดำเนินการจริง | ตัวชี้วัด (KPI) | ผลที่ได้รับจริง | หน่วยงาน รับผิดชอบหลัก |
|---|---|---|---|------------------------------|---|---|---------------------------|
| ยุทธศาสตร์ที่ ๑ การพัฒนาโครงสร้างพื้นฐาน ๑.๑ กลยุทธ์พัฒนาระบบการขนส่งและโลจิสติกส์ ระบบสาธารณูปโภค สาธารณูปโภค การก่อสร้าง ซ่อมแซม ปรับปรุง บำรุงรักษาโครงสร้างพื้นฐาน ให้ได้มาตรฐาน แผนงานเคหะและชุมชน : งานไฟฟ้าและประปา | ๑. อุดหนุนโครงการขยายเขตระบบจำหน่ายไฟฟ้าสาธารณะ หมู่ที่ ๑๓ ตำบลกระดังงา (บริเวณถนนทางเดินเท้า สายบ้านนางละม้าย รุณทิวา) (โอนงบประมาณ ครั้งที่ ๓ ปีงบประมาณ ๒๕๖๖ อนุมัติเมื่อวันที่ ๒๐ ก.พ. ๒๕๖๖ : โอนเพิ่มตั้งจ่ายรายการใหม่เนื่องจากไม่ได้ตั้งงบประมาณไว้) | เพื่อให้ประชาชนมีไฟฟ้าสาธารณะรายทางส่องสว่างให้การสัญจรเวลากลางคืนสะดวกและปลอดภัย | อุดหนุนให้การไฟฟ้าส่วนภูมิภาคสาขาอำเภอบางคนที เพื่อขยายเขตระบบจำหน่ายไฟฟ้าสาธารณะ หมู่ที่ ๑๓ ตำบลกระดังงา (บริเวณถนนทางเดินเท้า สายบ้านนางละม้าย รุณทิวา) | ๑๒๓,๐๐๘.๘๓ | ร้อยละของประชาชนในหมู่บ้านที่ได้ใช้ประโยชน์ | ประชาชนในหมู่บ้านร้อยละ ๔๐ ได้รับความปลอดภัยในการสัญจรทางถนนเวลากลางคืน | กองช่าง |
| | ๒. อุดหนุนโครงการขยายเขตระบบจำหน่ายน้ำประปา ภูมิภาค ขอยราชกรยินดี หมู่ที่ ๑๓ ตำบลกระดังงา | เพื่อให้ประชาชนในหมู่บ้านมีน้ำสะอาดในการอุปโภค | อุดหนุนงบประมาณให้ที่ทำการประปาส่วนภูมิภาคสาขาสมุทรสงคราม | ๑๖๘,๐๙๔.๐๐ | จำนวนครัวเรือนที่ใช้น้ำประปา ภูมิภาค | ประชาชนในครัวเรือนขอยราชกรยินดี หมู่ที่ ๑๓ ตำบลกระดังงา ได้ใช้น้ำประปาภูมิภาค | กองช่าง |
| | ๓. โครงการจัดทำป้ายประชาสัมพันธ์ประจำหมู่บ้าน หมู่ที่ ๘ ตำบลกระดังงา | เพื่อปิดประกาศและประชาสัมพันธ์ข้อมูลข่าวสารต่างๆ ให้ประชาชนในหมู่บ้านทราบ | จัดทำป้ายประชาสัมพันธ์ข่าวสารประจำหมู่บ้าน หมู่ที่ ๘ จำนวน ๒ ป้าย - ขนาดกว้าง ๑.๒๐ เมตร ยาว ๒.๔๐ เมตร | ๒๙,๐๐๐.๐๐ | จำนวนป้ายประชาสัมพันธ์ | ประชาชนในหมู่บ้านมีช่องทางการรับรู้ข้อมูลข่าวสาร | กองช่าง |

ตารางที่ ๑๐ แสดงผลของการดำเนินงานตามงบประมาณที่ได้รับและการเบิกจ่ายงบประมาณ

| ยุทธศาสตร์ | โครงการ | วัตถุประสงค์ | เป้าหมายที่ดำเนินการจริง (ผลผลิตของโครงการ) | งบประมาณที่ ดำเนินการจริง | ตัวชี้วัด (KPI) | ผลที่ได้รับจริง | หน่วยงาน รับผิดชอบหลัก |
|--|--|---|--|------------------------------|---|---|---------------------------|
| <p>การพัฒนาโครงสร้างพื้นฐาน</p> <p>๑.๑ กลยุทธ์พัฒนาระบบการขนส่งและโลจิสติกส์ระบบสาธารณูปโภค สาธารณูปการ การก่อสร้างซ่อมแซม ปรับปรุงบำรุงรักษาโครงสร้างพื้นฐานให้ได้มาตรฐาน</p> <p>แผนงานเคหะและชุมชน : งานบริหารทั่วไปเกี่ยวกับเคหะและชุมชน</p> | <p>๔. โครงการซ่อมแซมคอสะพานท่อดูดเหลี่ยมบริเวณถนนสาย หมู่ที่ ๓ ซอย ๑</p> | <p>เพื่อให้ประชาชนสัญจรสะดวก รวดเร็ว และปลอดภัย</p> | <p>ปรับปรุงคอสะพานท่อดูดเหลี่ยมบริเวณถนนสาย หมู่ที่ ๓ ซอย ๑ จำนวน ๒ จุด</p> <p>- โดยดำเนินการเทคอนกรีตปรับระดับ</p> <p>จุดที่ ๑</p> <p>๑.๑ ความกว้าง ๔.๐๐ เมตร ความยาว ๕.๐๐ เมตร ความหนาเฉลี่ย ๐.๑๐ เมตร</p> <p>๑.๒ ความกว้าง ๔.๐๐ เมตร ความยาว ๖.๐๐ เมตร ความหนาเฉลี่ย ๐.๑๐ เมตร</p> <p>จุดที่ ๒</p> <p>๒.๑ ความกว้าง ๔.๐๐ เมตร ความยาว ๑๒.๐๐ เมตร ความหนาเฉลี่ย ๐.๑๐ เมตร</p> <p>๒.๒ ความกว้าง ๔.๐๐ เมตร ความยาว ๘.๕๐ เมตร ความหนาเฉลี่ย ๐.๑๐ เมตร</p> | <p>๖๘,๗๐๐.๐๐</p> | <p>ร้อยละของประชาชนที่สัญจรสะดวก รวดเร็ว และปลอดภัย</p> | <p>ประชาชนที่สัญจรร้อยละ ๗๐ สัญจรสะดวก รวดเร็ว และปลอดภัย</p> | <p>กองช่าง</p> |

ตารางที่ ๑๐ แสดงผลของการดำเนินงานตามงบประมาณที่ได้รับและการเบิกจ่ายงบประมาณ

| ยุทธศาสตร์ | โครงการ | วัตถุประสงค์ | เป้าหมายที่ดำเนินการจริง (ผลผลิตของโครงการ) | งบประมาณที่ ดำเนินการจริง | ตัวชี้วัด (KPI) | ผลที่ได้รับจริง | หน่วยงาน รับผิดชอบหลัก |
|---|--|---|---|------------------------------|---|---|---------------------------|
| การพัฒนาโครงสร้างพื้นฐาน ๑.๑ กลยุทธ์พัฒนาระบบการขนส่งและโลจิสติกส์ระบบสาธารณูปโภค สาธารณูปการ การก่อสร้างซ่อมแซม ปรับปรุงบำรุงรักษาโครงสร้างพื้นฐานให้ได้มาตรฐาน แผนงานเคหะและชุมชน : งานบริหารทั่วไปเกี่ยวกับเคหะและชุมชน | ๕. โครงการเปลี่ยนโคมไฟฟ้าสาธารณะจากหลอดฟลูออ - เรสเซนต์เป็นแบบ LED บริเวณถนนสายบ้านกระดิงงา - บ้านบางใหญ่ (หลังที่ว่าการอำเภอบางคนที) หมู่ที่ ๑ ตำบลกระดิงงา จำนวน ๑๗ ชุด พร้อมอุปกรณ์ควบคุม | เพื่อให้ประชาชนที่สัญจรเวลากลางคืนได้รับความปลอดภัย | เปลี่ยนโคมไฟฟ้าสาธารณะจากหลอดฟลูออเรสเซนต์เป็นแบบ LED - ขนาด ๕๐ วัตต์ พร้อมอุปกรณ์ควบคุม จำนวน ๙๐ ชุด | ๓๘๘,๑๓๑.๘๐ | จำนวนโคมไฟฟ้าสาธารณะที่เปลี่ยนเป็นแบบ LED | ประชาชนได้รับความปลอดภัยในการสัญจรทางถนนเวลากลางคืน | กองช่าง |
| | ๖. โครงการเปลี่ยนโคมไฟฟ้าสาธารณะจากหลอดฟลูออ - เรสเซนต์เป็นแบบ LED บริเวณถนนสาย หมู่ที่ ๒ ตำบลกระดิงงา จำนวน ๑๖ ชุด พร้อมอุปกรณ์ควบคุม | เพื่อให้ประชาชนที่สัญจรเวลากลางคืนได้รับความปลอดภัย | | | จำนวนโคมไฟฟ้าสาธารณะที่เปลี่ยนเป็นแบบ LED | ประชาชนได้รับความปลอดภัยในการสัญจรทางถนนเวลากลางคืน | กองช่าง |
| | ๗. โครงการเปลี่ยนโคมไฟฟ้าสาธารณะเป็นแบบโคม LED ภายในหมู่ที่ ๑๑ ตำบลกระดิงงา | เพื่อให้ประชาชนที่สัญจรเวลากลางคืนได้รับความปลอดภัย | | | จำนวนโคมไฟฟ้าสาธารณะที่เปลี่ยนเป็นแบบ LED | ประชาชนได้รับความปลอดภัยในการสัญจรทางถนนเวลากลางคืน | กองช่าง |
| | ๘. โครงการเปลี่ยนโคมไฟฟ้าสาธารณะจากหลอดฟลูออ - เรสเซนต์เป็นแบบ LED บริเวณถนนสายบ้านบางใหญ่ - บ้านปากง่าม และถนนสายหว่างมะตัน ซอย ๒ หมู่ที่ ๑๒ ตำบลกระดิงงา จำนวน ๑๕ ชุด พร้อมอุปกรณ์ควบคุม | เพื่อให้ประชาชนที่สัญจรเวลากลางคืนได้รับความปลอดภัย | | | จำนวนโคมไฟฟ้าสาธารณะที่เปลี่ยนเป็นแบบ LED | ประชาชนได้รับความปลอดภัยในการสัญจรทางถนนเวลากลางคืน | กองช่าง |

ตารางที่ ๑๐ แสดงผลของการดำเนินงานตามงบประมาณที่ได้รับและการเบิกจ่ายงบประมาณ

| ยุทธศาสตร์ | โครงการ | วัตถุประสงค์ | เป้าหมายที่ดำเนินการจริง (ผลผลิตของโครงการ) | งบประมาณที่ ดำเนินการจริง | ตัวชี้วัด (KPI) | ผลที่ได้รับจริง | หน่วยงาน รับผิดชอบหลัก |
|---|---|--|--|------------------------------|---|--|---------------------------|
| ยุทธศาสตร์ที่ ๑ การพัฒนาฐานโครงสร้างพื้นฐาน ๑.๑ กลยุทธ์พัฒนาระบบการขนส่งและโลจิสติกส์ระบบสาธารณูปโภค สาธารณูปการ การก่อสร้างซ่อมแซม ปรับปรุง บำรุงรักษาโครงสร้างพื้นฐานให้ได้มาตรฐาน แผนงานเคหะและชุมชน : งานบริหารทั่วไปเกี่ยวกับเคหะและชุมชน | ๙. โครงการปรับปรุงและเพิ่มจุดการติดตั้งระบบเสียงตามสาย ในเขตองค์การบริหารส่วนตำบลกระดังงา หมู่ที่ ๑,๒,๔,๕, ๗,๑๐,๑๒,๑๓ | เพื่อพัฒนาระบบเสียงตามสายให้มีความดังชัดเจนกระจายทั่วพื้นที่ | ๑. โครงการปรับปรุงระบบกระจายเสียงแบบไร้สาย (เปลี่ยนย่านความถี่วิทยุ) ภายในพื้นที่ อบต.กระดังงา ๒. เพิ่มจุดการติดตั้งระบบเสียงตามสายพร้อมอุปกรณ์ ในเขตพื้นที่องค์การบริหารส่วนตำบลกระดังงา ได้แก่ - หมู่ที่ ๑ จำนวน ๒ จุด - หมู่ที่ ๒ จำนวน ๑ จุด - หมู่ที่ ๔ จำนวน ๒ จุด - หมู่ที่ ๕ จำนวน ๒ จุด - หมู่ที่ ๗ จำนวน ๒ จุด - หมู่ที่ ๑๐ จำนวน ๑ จุด - หมู่ที่ ๑๒ จำนวน ๒ จุด - หมู่ที่ ๑๓ จำนวน ๒ จุด | ๒๕๐,๘๐๐.๐๐ ๔๔๐,๐๐๐.๐๐ | จำนวนการเพิ่มจุดการติดตั้งระบบเสียงตามสาย | ประชาชนได้รับรู้ข้อมูลข่าวสารอย่างทั่วถึง | กองช่าง |
| | ๑๐. ติดตั้งระบบกล้องโทรทัศน์วงจรปิดพร้อมติดตั้งและวางระบบภายในเขตองค์การบริหารส่วนตำบลกระดังงา จุดที่ ๑ บริเวณทางแยกเข้าถนนสายบางใหญ่ - กระดังงา เชื่อมถนนสายดำเนิน - บางแพ (๓๒๕) หมู่ที่ ๑๓ ตำบลกระดังงา จำนวน ๔ ตัว | เพื่อเฝ้าระวังและสอดส่องพฤติกรรมของเยาวชนกลุ่มเสี่ยงในพื้นที่และผู้สัญจรซึ่งอาจก่อให้เกิดปัญหาอาชญากรรมติดและอาชญากรรม | - ค่าติดตั้งระบบกล้องวงจรปิดภายในเขตองค์การบริหารส่วนตำบลกระดังงา จำนวน ๒ จุด ได้แก่ จุดที่ ๑ บริเวณทางแยกเข้าถนนสายบางใหญ่ - กระดังงา เชื่อมถนนสายดำเนิน - บางแพ (๓๒๕) หมู่ที่ ๑๓ ตำบลกระดังงา ประกอบด้วย ๑. กล้องโทรทัศน์วงจรปิดชนิดสี ขนาดความคมชัด ๒ MP จำนวน ๔ ตัว ๒. เครื่องบันทึกภาพกล้องวงจรปิด แบบ ๘ กล้อง และ ฮาร์ดดิสก์ ความจุ ๑๐ TB จำนวน ๑ กล้อง | ๓๔๕,๖๑๐.๐๐ | จำนวนจุดที่ติดตั้งกล้องวงจรปิด | สามารถเฝ้าระวังและป้องกันปัญหา ยาเสพติดและปัญหาอาชญากรรมในพื้นที่ โดยมีประชาชนและหน่วยงานราชการมาติดต่อขอข้อมูล ๒ ราย ประกอบด้วย - มีประชาชนหมู่ที่ ๑๓ ตำบลกระดังงา ๑ ราย ติดต่อขอข้อมูลสัตว์เลี้ยงหาย | กองช่าง |

ตารางที่ ๑๐ แสดงผลของการดำเนินงานตามงบประมาณที่ได้รับและการเบิกจ่ายงบประมาณ

| ยุทธศาสตร์ | โครงการ | วัตถุประสงค์ | เป้าหมายที่ดำเนินการจริง (ผลผลิตของโครงการ) | งบประมาณที่ ดำเนินการจริง | ตัวชี้วัด (KPI) | ผลที่ได้รับจริง | หน่วยงาน รับผิดชอบหลัก |
|---|---|--|--|------------------------------|--------------------|--|---------------------------|
| <p>ยุทธศาสตร์ที่ ๑ การพัฒนาด้านโครงสร้างพื้นฐาน</p> <p>๑.๑ กลยุทธ์พัฒนาระบบการขนส่งและ โลจิสติกส์ระบบสาธารณูปโภค สาธารณูปการ การก่อสร้างซ่อมแซม ปรับปรุง บำรุงรักษาโครงสร้างพื้นฐานให้ได้มาตรฐาน</p> <p>แผนงานเคหะและชุมชน : งานบริหารทั่วไปเกี่ยวกับเคหะและชุมชน</p> | <p>จุดที่ ๒ บริเวณทางแยกเข้าถนนสายกระดิงงา หมู่ที่ ๑๒ (กระดิงงา - ยายแพง) จำนวน ๓ ตัว</p> | <p>๓. อุปกรณ์กระจายสัญญาณแบบ POP ขนาด ๘ ช่อง จำนวน ๑ เครื่อง</p> <p>๔. เครื่องสำรองไฟฟ้า ขนาด ๘๐๐ VA จำนวน ๑ เครื่อง</p> <p>๕. รายการอุปกรณ์ติดตั้ง</p> <p>๕.๑ ตู้เหล็กสำหรับใส่อุปกรณ์ Sive ๔๒๐x๖๘๐x๒๐๐ พร้อมอุปกรณ์ยึดหลังตู้ จำนวน ๑ ชุด</p> <p>๕.๒ เสาสำเร็จรูปตั้งกล้อง (พร้อมฐาน) ขนาด ๒.๕ นิ้ว สูง ๖ เมตร จำนวน ๒ ชุด</p> <p>๕.๓ อุปกรณ์เชื่อมต่อสัญญาณอินเทอร์เน็ต จำนวน ๑ ชุด</p> <p>๕.๔ อุปกรณ์สายสัญญาณเชื่อมต่อระบบ จำนวน ๑ ชุด</p> <p>จุดที่ ๒ บริเวณทางแยกเข้าถนนสายกระดิงงา หมู่ที่ ๑๒ (กระดิงงา - ยายแพง) ประกอบด้วย</p> <p>๑. กล้องโทรทัศน์วงจรปิดชนิดสี ขนาดความคมชัด ๒ MP จำนวน ๓ ตัว</p> <p>๒. เครื่องบันทึกภาพกล้องวงจรปิด แบบ ๘ กล้อง และ ฮาร์ดดิสก์ ความจุ ๑๐ TB จำนวน ๑ กล้อง</p> <p>๓. อุปกรณ์กระจายสัญญาณแบบ POP ขนาด ๘ ช่อง จำนวน ๑ เครื่อง</p> <p>๔. เครื่องสำรองไฟฟ้า ขนาด ๘๐๐ VA จำนวน ๑ เครื่อง</p> | | | | <p>- เจ้าหน้าที่ตำรวจ สภ.อัมพวา ติดต่อขอข้อมูลวีดีโอเพื่อติดตามผู้ต้องหาลักขโมยรถจักรยานยนต์</p> | |

ตารางที่ ๑๐ แสดงผลของการดำเนินงานตามงบประมาณที่ได้รับและการเบิกจ่ายงบประมาณ

| ยุทธศาสตร์ | โครงการ | วัตถุประสงค์ | เป้าหมายที่ดำเนินการจริง (ผลผลิตของโครงการ) | งบประมาณที่ ดำเนินการจริง | ตัวชี้วัด (KPI) | ผลที่ได้รับจริง | หน่วยงาน รับผิดชอบหลัก |
|---|---|--|---|------------------------------|--|--|---------------------------|
| ยุทธศาสตร์ที่ ๑ การพัฒนาด้านโครงสร้างพื้นฐาน ๑.๑ กลยุทธ์พัฒนาระบบการขนส่งและโลจิสติกส์ระบบสาธารณูปโภค สาธารณูปการ การก่อสร้างซ่อมแซม ปรับปรุง บำรุงรักษาโครงสร้างพื้นฐานให้ได้มาตรฐาน | | | ๕. รายการอุปกรณ์ติดตั้ง ๕.๑ ตู้เหล็กสำหรับใส่อุปกรณ์ Sive ๔๒๐x๖๘๐x๒๐๐ พร้อมอุปกรณ์ยึดหลังตู้ จำนวน ๑ ชุด ๕.๒ เสาสำเร็จรูปตั้งกล่อง (พร้อมฐาน) ขนาด ๒.๕ นิ้ว สูง ๖ เมตร จำนวน ๒ ชุด ๕.๓ อุปกรณ์เชื่อมต่อสัญญาณอินเทอร์เน็ต จำนวน ๑ ชุด ๕.๔ อุปกรณ์สายสัญญาณเชื่อมต่อระบบ จำนวน ๑ ชุด | | | | |
| | ๑๑. โครงการก่อสร้างถนนผิวจราจรคอนกรีตเสริมเหล็ก หมู่ที่ ๕ ตำบลกระดังงา สายบ้านคลองละมุด หมู่ที่ ๕ เชื่อมหมู่ที่ ๓ (ต่อเส้นเดิม) | เพื่อให้ประชาชนในหมู่บ้าน มีทางสัญจรไปมาสะดวกรวดเร็ว | ก่อสร้างถนนผิวจราจรคอนกรีตเสริมเหล็ก หมู่ที่ ๕ - ขนาดความกว้าง ๔.๐๐ เมตร ยาว ๑๗๐.๐๐ เมตร หนาเฉลี่ย ๐.๑๕ เมตร มีเนื้อที่เทศบาลไม่ต่ำกว่า ๖๘๐.๐๐ ตารางเมตร | ๔๙๔,๔๐๐.๐๐ | ร้อยละของประชาชนในหมู่บ้านมีถนนสัญจร สะดวกและรวดเร็ว | ประชาชนในหมู่บ้าน ร้อยละ ๔๐ มีถนนสัญจร สะดวกและรวดเร็ว | กองช่าง |
| | ๑๒. โครงการก่อสร้างถนนผิวจราจรหินคลุก หมู่ที่ ๑๑ ตำบลกระดังงา สายบ้านนายทวี แยมเกษม | เพื่อให้ประชาชนในหมู่บ้านมีทางสัญจรไปมาสะดวกรวดเร็ว | ก่อสร้างถนนผิวจราจรหินคลุก หมู่ที่ ๑๑ - ขนาดความกว้าง ๓.๐๐ เมตร ยาว ๑๘๔.๐๐ เมตร หนา ๐.๒๐ เมตร | ๔๑๒,๖๐๐.๐๐ | ร้อยละของประชาชนในหมู่บ้านมีถนนสัญจร สะดวกและรวดเร็ว | ประชาชนในหมู่บ้าน ร้อยละ ๕๐ มีถนนสัญจร สะดวกและรวดเร็ว | กองช่าง |

ตารางที่ ๑๐ แสดงผลของการดำเนินงานตามงบประมาณที่ได้รับและการเบิกจ่ายงบประมาณ (ต่อ)

| ยุทธศาสตร์ | โครงการ | วัตถุประสงค์ | เป้าหมายที่ดำเนินการจริง (ผลผลิตของโครงการ) | งบประมาณที่ดำเนินการจริง | ตัวชี้วัด (KPI) | ผลที่ได้รับจริง | หน่วยงานรับผิดชอบหลัก |
|--|---|---|---|--------------------------|---|---|-------------------------------|
| ยุทธศาสตร์ที่ ๒ การพัฒนาด้านสาธารณสุข การส่งเสริมคุณภาพชีวิต การศึกษา ศิลปะ การกีฬา วัฒนธรรม ประเพณี ภูมิปัญญาท้องถิ่น ๒.๑ กลยุทธ์ส่งเสริมสนับสนุนการมีส่วนร่วมทางการศึกษา การกีฬานันทนาการ ให้นักเรียนเยาวชน ประชาชน คนพิการ รวมถึงผู้ด้อยโอกาส แผนงานการศึกษา : งานบริหารทั่วไปเกี่ยวกับการศึกษา | ๑๓. จัดซื้ออาหารเสริม (นม) | เพื่อให้นักเรียนได้รับสารอาหารครบถ้วน มีร่างกายสมบูรณ์แข็งแรงและเรียนรู้ได้เต็มตามศักยภาพ | ค่าจัดซื้อนมพาสเจอร์ไรส์ รสจืด และนม UHT สำหรับโรงเรียนในพื้นที่ภาคเรียนที่ ๒/๒๕๖๕ , ๑/๒๕๖๖ และ ๒/๒๕๖๖ จำนวน ๒ แห่ง ได้แก่ ๑. โรงเรียนวัดปากง่าม (ผ่องสอาดราษฎร์นุกูล) ๒. ศูนย์พัฒนาเด็กเล็กของ อบต.กระดางา | ๑๕๐,๑๗๔.๙๔ | จำนวนนักเรียนที่ได้รับอาหารเสริม (นม) | - นักเรียนโรงเรียนวัดปากง่าม (ผ่องสอาดราษฎร์นุกูล) ข้อมูล ณ ๓๑ ต.ค. ๒๕๖๕ จำนวน ๙๒ คน , ๓๐ พ.ย. ๖๕ - ๑๕ ก.พ. ๒๕๖๖ จำนวน ๙๓ คน และ - นักเรียนศูนย์พัฒนาเด็กเล็ก อบต.กระดางา จำนวน ๙ คน ณ สิงหาคม ๒๕๖๖ จำนวน ๑๐ คน ได้รับสารอาหารครบถ้วนมีร่างกายสมบูรณ์แข็งแรงและเรียนรู้ได้เต็มตามศักยภาพ | กองการศึกษา ศาสนา และวัฒนธรรม |
| | ๑๔. อุดหนุนโครงการอาหารกลางวัน ให้กับโรงเรียนวัดปากง่าม (ผ่องสอาดราษฎร์นุกูล) | เพื่อให้นักเรียนได้รับประทานอาหารกลางวันที่มีคุณค่าครบถ้วนทางโภชนาการและถูกหลักอนามัย | - อุดหนุนโครงการอาหารกลางวันให้กับโรงเรียนวัดปากง่าม (ผ่องสอาดราษฎร์นุกูล) ภาคเรียนที่ ๒/๒๕๖๕ (๑๐๐ วันแรก) จำนวนนักเรียน ๙๒ คน ๆ ละ ๒๑ บาท ภาคเรียนที่ ๑/๒๕๖๖ จำนวน ๑๐๐ วันหลัง วันละ ๒๗ บาท จำนวนนักเรียน ๙๖ คน - อุดหนุนเพิ่มเติม (๑๐๐ วันแรก) จำนวนนักเรียน ๙๓ คน ๆ ละ ๒๗ บาท จำนวน ๔๘ วัน | ๔๕๒,๔๑๕.๐๐ | จำนวนนักเรียนที่ได้รับสนับสนุนโครงการอาหารกลางวัน | อุดหนุนงบประมาณโครงการอาหารกลางวัน ให้กับโรงเรียนวัดปากง่าม (ผ่องสอาดราษฎร์นุกูล) จำนวนนักเรียน ๙๓ คน | กองการศึกษา ศาสนา และวัฒนธรรม |

ตารางที่ ๑๐ แสดงผลของการดำเนินงานตามงบประมาณที่ได้รับและการเบิกจ่ายงบประมาณ (ต่อ)

| ยุทธศาสตร์ | โครงการ | วัตถุประสงค์ | เป้าหมายที่ดำเนินการจริง (ผลผลิตของโครงการ) | งบประมาณที่ ดำเนินการจริง | ตัวชี้วัด (KPI) | ผลที่ได้รับจริง | หน่วยงาน รับผิดชอบหลัก |
|---|---|---|---|--|-------------------------------|---|---|
| ยุทธศาสตร์ที่ ๒ การพัฒนาด้านสาธารณสุข การส่งเสริมคุณภาพชีวิต การศึกษา ศิลปะ การกีฬา วัฒนธรรม ประเพณี ภูมิปัญญาท้องถิ่น | ๑๕. โครงการจัดกิจกรรมวันเด็กแห่งชาติ | เพื่อให้เด็กนักเรียนมีการพัฒนาสมวัยและสนุกสนาน เพลิดเพลิน | จัดซื้อของขวัญสำหรับโรงเรียนในพื้นที่ ๒ แห่ง ๑. โรงเรียนวัดปากง่าม (ผ่องสอาดราษฎร์นุกูล) ๒. ศูนย์พัฒนาเด็กเล็กของ อบต.กระดิงงา | ๐ | จำนวนนักเรียนที่ได้รับของขวัญ | เด็กนักเรียนมีการพัฒนาสมวัยและสนุกสนาน เพลิดเพลิน | กองการศึกษา ศาสนา และวัฒนธรรม |
| | ๒.๑ กลยุทธ์ส่งเสริมสนับสนุนการมีส่วนร่วมทางการศึกษา การกีฬานันทนาการ ให้กับเด็กเยาวชน ประชาชน คนพิการ รวมถึงผู้ด้อยโอกาส <u>แผนงานการศึกษา :</u> งานบริหารทั่วไปเกี่ยวกับการศึกษา | ๑๖. โครงการสนับสนุนค่าใช้จ่ายการบริหารสถานศึกษา | เพื่อให้นักเรียนศูนย์พัฒนาเด็กเล็กองค์การบริหารส่วนตำบลกระดิงงา ทุกคนมีโอกาสได้รับการศึกษาโดยไม่เสียค่าใช้จ่ายสำหรับหนังสือเรียนอุปกรณ์การเรียน เครื่องแบบนักเรียน และกิจกรรมพัฒนาผู้เรียนที่ภาครัฐให้การสนับสนุน | ๑. ค่าอาหารกลางวันเด็กนักเรียน ศพต. อบต.กระดิงงา อัตรามื้อละ ๓๖ บาท/คน/วัน จำนวนเด็กนักเรียน ๘ - ๑๐ คน ๒. ค่าอุปกรณ์การเรียนให้เด็กนักเรียน ศพต. อบต.กระดิงงา จำนวน ๔ คน ๆ ละ ๒๕๐ บาท เป็นเงิน ๑,๐๐๐.๐๐ บาท ๓. ค่าเครื่องแบบนักเรียน ศพต. อบต.กระดิงงา จำนวน ๔ คน คนละ ๓๒๕ บาท เป็นเงิน ๑,๓๐๐.๐๐ บาท | ๖๙,๔๘๓.๐๐ | จำนวนนักเรียนที่ได้รับการสนับสนุนค่าใช้จ่ายการศึกษา | นักเรียนจำนวน ๑๐ คน ได้รับการสนับสนุนอาหารกลางวัน |

ตารางที่ ๑๐ แสดงผลของการดำเนินงานตามงบประมาณที่ได้รับและการเบิกจ่ายงบประมาณ

| ยุทธศาสตร์ | โครงการ | วัตถุประสงค์ | เป้าหมายที่ดำเนินการจริง (ผลผลิตของโครงการ) | งบประมาณที่ ดำเนินการจริง | ตัวชี้วัด (KPI) | ผลที่ได้รับจริง | หน่วยงาน รับผิดชอบหลัก |
|--|--|---|--|------------------------------|----------------------------------|--|--------------------------------|
| ยุทธศาสตร์ที่ ๒ การพัฒนาด้านสาธารณสุข การส่งเสริมคุณภาพชีวิต การศึกษา ศิลปะ การกีฬา วัฒนธรรม ประเพณี ภูมิปัญญาท้องถิ่น ๒.๒ กลยุทธ์ส่งเสริม สนับสนุนการสาธารณสุขมูล ฐานยกระดับการบริการทาง การแพทย์ เสริมสร้าง สุขภาพอนามัย ป้องกัน แก้ไข ควบคุมโรคติดต่อ และโรคไม่ติดต่อ แผนงานสาธารณสุข : งานบริหารทั่วไปเกี่ยวกับ สาธารณสุข | ๑๗. โครงการกำจัดแหล่ง เพาะพันธุ์ยุงลายป้องกันโรค ไข้เลือดออก “โครงการป้องกัน ควบคุมโรค ไข้เลือดออกและโรคชิคุนกุนยา หรือโรคไข้วัดช้อยงลาย ประจำปีงบประมาณ พ.ศ. ๒๕๖๖” | เพื่อป้องกันไม่ให้ ประชาชนเป็นโรค ไข้เลือดออก และมี คุณภาพชีวิตที่ดี | ครั้งที่ ๑ ๑. การฉีดพ่นหมอกควันกำจัดยุงลายใน เขตพื้นที่ อบต.กระดังงา หมู่ที่ ๑ - ๑๓ (ยกเว้น หมู่ที่ ๖) ใช้ระยะเวลาการฉีดพ่น หมอกควัน ๑๕ วัน (๙ - ๒๓ ธ.ค. ๖๕) ๒. กำจัดแหล่งเพาะพันธุ์ยุงลายด้วยการ ใส่ทรายกำจัดลูกน้ำในเขตพื้นที่ อบต. กระดังงา หมู่ที่ ๑ - ๑๓ (ยกเว้น หมู่ที่ ๖) ๓. จัดทำป้าย “รณรงค์ป้องกันควบคุม โรคไข้เลือดออก และโรคชิคุนกุนยา” ขนาด ๑.๒๐ X ๒.๔๐ เมตร จำนวน ๑๒ ป้าย ติดตั้งในเขตพื้นที่ อบต. กระดังงา หมู่ที่ ๑ - ๑๓ (ยกเว้น หมู่ที่ ๖) | ๕๘,๙๖๙.๑๐ | จำนวนหมู่บ้าน ที่ฉีดพ่นยุงลาย | - ฉีดพ่นหมอกควันกำจัด ยุงลายในเขตพื้นที่ อบต. กระดังงา จำนวน ๑๒ หมู่บ้าน - ประชาชนมีคุณภาพชีวิต ที่ดีขึ้น | กองสาธารณสุขและ สิ่งแวดล้อม |
| | | | ครั้งที่ ๒ ๑. การฉีดพ่นหมอกควันกำจัดยุงลาย ในเขตพื้นที่ อบต.กระดังงา หมู่ที่ ๑ - ๑๓ (ยกเว้น หมู่ที่ ๖) ใช้ระยะเวลาการฉีดพ่น หมอกควันสองครั้ง จำนวน ๑๕ วัน - หมู่ที่ ๑ วันที่ ๒๓ มิ.ย. ๖๖ - หมู่ที่ ๘ วันที่ ๒๙ มิ.ย. ๖๖ - หมู่ที่ ๒ วันที่ ๒๔ มิ.ย. ๖๖ - หมู่ที่ ๙ วันที่ ๓๐ มิ.ย. ๖๖ - หมู่ที่ ๓ วันที่ ๒๕ มิ.ย. ๖๖ - หมู่ที่ ๑๐ วันที่ ๑ ก.ค. ๖๖ - หมู่ที่ ๔ วันที่ ๒๖ มิ.ย. ๖๖ - หมู่ที่ ๑๑ วันที่ ๒ - ๓ ก.ค. ๖๖ - หมู่ที่ ๕ วันที่ ๒๗ มิ.ย. ๖๖ - หมู่ที่ ๑๒ วันที่ ๔ ก.ค. ๖๖ - หมู่ที่ ๗ วันที่ ๒๘ มิ.ย. ๖๖ - หมู่ที่ ๑๓ วันที่ ๕ - ๖ ก.ค. ๖๖ - บริเวณโรงเรียนวัดปากง่าม, วัดปากง่าม, วัดบางใหญ่, กศน., ศพด. และ อาคาร อบต.กระดังงา วันที่ ๗ ก.ค. ๖๖ ๒. จัดทำป้าย “หน่วยบริการฉีดพ่น หมอกควันกำจัดยุงลาย อบต.กระดังงา” ขนาด ๐.๗๐ X ๐.๕๐ เมตร | ๔๕,๐๔๖.๐๐ | | | |

ตารางที่ ๑๐ แสดงผลของการดำเนินงานตามงบประมาณที่ได้รับและการเบิกจ่ายงบประมาณ (ต่อ)

| ยุทธศาสตร์ | โครงการ | วัตถุประสงค์ | เป้าหมายที่ดำเนินการจริง (ผลผลิตของโครงการ) | งบประมาณที่ ดำเนินการจริง | ตัวชี้วัด (KPI) | ผลที่ได้รับจริง | หน่วยงาน รับผิดชอบหลัก |
|--|--|---|---|------------------------------|--|--|--------------------------------|
| ยุทธศาสตร์ที่ ๒ การพัฒนาด้านสาธารณสุข การส่งเสริมคุณภาพชีวิต การศึกษา ศิลปะ การกีฬา วัฒนธรรม ประเพณี ภูมิปัญญาท้องถิ่น ๒.๒ กลยุทธ์ส่งเสริม สนับสนุนการสาธารณสุขมูล ฐานยกระดับการบริการทาง การแพทย์ เสริมสร้าง สุขภาพอนามัย ป้องกัน แก้ไข ควบคุมโรคติดต่อ และ โรคไม่ติดต่อ แผนงานสาธารณสุข : งานบริหารทั่วไปเกี่ยวกับ สาธารณสุข | ๑๘. โครงการฉีดวัคซีน ป้องกันโรคพิษสุนัขบ้าและ ผ่าตัด ทำหมัน/ตอนให้สุนัข และแมว “โครงการรณรงค์ป้องกันและ ควบคุมโรคพิษสุนัขบ้า (ครั้งที่ ๒) ประจำปี งบประมาณ พ.ศ. ๒๕๖๖” | ๑. เพื่อป้องกันไม่ให้สุนัข และแมว เป็นโรคพิษสุนัขบ้า ๒. เพื่อควบคุม และลด จำนวนปริมาณสุนัขและแมว ที่จะเกิดใหม่ให้น้อยลง | ๑. ผู้มาใช้บริการจำนวน ๑๒ คริวเรือน ๒. ผ่าตัดทำหมัน/ตอนสุนัข เพศผู้ ๑ ตัว เพศเมีย ๓ ตัว ๓. ผ่าตัดทำหมัน/ตอนแมว เพศผู้ ๖ ตัว เพศเมีย ๒๐ ตัว รวมทั้งสิ้น ๓๐ ตัว ๔. จัดทำป้าย “รณรงค์ป้องกัน ควบคุมโรคพิษสุนัขบ้า” ขนาด ๑.๒๐ X ๒.๔๐ เมตร จำนวน ๑๒ ป้าย ติดตั้งในเขต พื้นที่ อบต.กระดังงา หมู่ที่ ๑ – ๑๓ (ยกเว้น หมู่ที่ ๖) ๕. สำรองและขึ้นทะเบียนสัตว์ สุนัขและแมว จำนวน ๑,๐๗๖ ตัว ๖. ฉีดวัคซีนป้องกันโรคพิษสุนัข บ้าให้สุนัขและแมว จำนวน ๖๓๐ ตัว | ๗๘,๕๑๘.๐๐ | ๑. จำนวนสุนัข และแมวที่ได้รับการ ฉีดวัคซีน ป้องกันโรคพิษ สุนัขบ้า ๒. จำนวนสุนัข และแมวที่ได้รับการ ผ่าตัดทำ หมัน/ตอน | ๑. มีสุนัขและแมวได้รับ การฉีดวัคซีนป้องกันโรค พิษสุนัขบ้าโดยเจ้าของ สัตว์ดำเนินการเอง ๒. สุนัข เพศผู้ ๑ ตัว เพศเมีย ๓ ตัว และแมว เพศผู้ ๖ ตัว เพศเมีย ๒๐ ตัว รวมทั้งสิ้น ๓๐ ตัว ได้รับการผ่าตัดทำหมัน/ตอน สามารถควบคุมและลด จำนวนสุนัขและแมวที่จะ เกิดใหม่ให้น้อยลง | กองสาธารณสุขและ สิ่งแวดล้อม |
| | ๑๙. โครงการป้องกันและ ระวังโรคติดต่อ | เพื่อป้องกันไม่ให้ประชาชน เป็นโรคติดต่อต่างๆ ส่งเสริม ให้สุขภาพร่างกายสมบูรณ์ แข็งแรง | ๑. จัดซื้อวัสดุ อุปกรณ์ ยา- เวชภัณฑ์ เพื่อป้องกันโรค เพื่อ ป้องกันโรคในเขตพื้นที่ อบต. กระดังงา มีรายการจัดซื้อ ได้แก่ (๑) แอลกอฮอล์สูตรน้ำ ขนาด ๕ ลิตร จำนวน ๒ แกลลอน (๒) น้ำยาฆ่าเชื้อ ขนาด ๕ ลิตร จำนวน ๒ แกลลอน | ๖,๑๗๘.๐๐ | จำนวนการจัด โครงการ/ กิจกรรมป้องกัน และระงับ โรคติดต่อ | อบต.กระดังงา จัดทำ โครงการ จำนวน ๒ โครงการ สามารถส่งเสริม ให้ประชาชนมีสุขภาพ ร่างกายสมบูรณ์แข็งแรง | กองสาธารณสุขและ สิ่งแวดล้อม |

ตารางที่ ๑๐ แสดงผลของการดำเนินงานตามงบประมาณที่ได้รับและการเบิกจ่ายงบประมาณ (ต่อ)

| ยุทธศาสตร์ | โครงการ | วัตถุประสงค์ | เป้าหมายที่ดำเนินการจริง (ผลผลิตของโครงการ) | งบประมาณที่ ดำเนินการจริง | ตัวชี้วัด (KPI) | ผลที่ได้รับจริง | หน่วยงาน รับผิดชอบหลัก |
|--|--|---|--|------------------------------|-----------------|--|--------------------------------|
| ยุทธศาสตร์ที่ ๒ การพัฒนาด้านสาธารณสุข การส่งเสริมคุณภาพชีวิต การศึกษา ศิลปะ การกีฬา วัฒนธรรม ประเพณี ภูมิปัญญาท้องถิ่น ๒.๒ กลยุทธ์ส่งเสริม สนับสนุนการสาธารณสุขมูล ฐานยกระดับการบริการทาง การแพทย์ เสริมสร้าง สุขภาพอนามัย ป้องกัน แก้ไข ควบคุมโรคติดต่อ และ โรคไม่ติดต่อ แผนงานสาธารณสุข : งานบริหารทั่วไปเกี่ยวกับ สาธารณสุข | | | ๒. โครงการอบรมให้ความรู้ ฝึกระวังและคัดกรองโรค ติดเชื้อไวรัสตับเอชเอสบีและซี ประจำปีงบประมาณ ๒๕๖๖ - อบต.กระดิงงา ร่วมกับ โรงพยาบาลนภลัยดำเนินการ โครงการอบรมให้ความรู้ ฝึกระวังและคัดกรองโรค ติดเชื้อไวรัสตับเอชเอสบีและซี ประจำปีงบประมาณ ๒๕๖๖” วันที่ ๑๐ ก.ค. ๒๕๖๖ - ผู้เข้าร่วมโครงการ ประกอบด้วยประชาชนใน พื้นที่ อบต.กระดิงงา และ เจ้าหน้าที่จาก รพ.นภลัย - ประชาชนได้รับการตรวจคัด กรอง จำนวน ๑๗๗ คน - ผู้ติดเชื้อโรคไวรัสตับอักเสบบี จำนวน ๒ คน | ๑๐,๒๙๐.๐๐ | | | |
| | ๒๐. โครงการจัดซื้อถังขยะ และฝาปิดถังขยะ | เพื่อการรักษาความสะอาด ในชุมชนตำบลกระดิงงา | จัดซื้อถังขยะกลม เจาะรูร้อยหู เจาะรูกันถัง ขนาดบรรจุ ๒๐๐ ลิตร จำนวน ๔๐ ใบ พร้อมสกปรินโลโก้ชื่อหน่วยงาน | ๓๑,๖๐๐.๐๐ | จำนวนถังขยะ | พื้นที่ อบต.กระดิงงา มีสภาพแวดล้อมสะอาด | กองสาธารณสุขและ สิ่งแวดล้อม |

ตารางที่ ๑๐ แสดงผลของการดำเนินงานตามงบประมาณที่ได้รับและการเบิกจ่ายงบประมาณ (ต่อ)

| ยุทธศาสตร์ | โครงการ | วัตถุประสงค์ | เป้าหมายที่ดำเนินการจริง (ผลผลิตของโครงการ) | งบประมาณที่ ดำเนินการจริง | ตัวชี้วัด (KPI) | ผลที่ได้รับจริง | หน่วยงาน รับผิดชอบหลัก |
|---|---|---|--|------------------------------|--|---|--------------------------------|
| ยุทธศาสตร์ที่ ๒ การพัฒนาด้านสาธารณสุข การส่งเสริมคุณภาพชีวิต การศึกษา ศิลปะ การกีฬา วัฒนธรรม ประเพณี ภูมิปัญญาท้องถิ่น ๒.๒ กลยุทธ์ส่งเสริม สนับสนุนการสาธารณสุข มูลฐานยกระดับการบริการ ทางกายภาพ เสริมสร้าง สุขภาพอนามัย ป้องกัน แก้ไข ควบคุมโรคติดต่อ และโรคไม่ติดต่อ แผนงานสาธารณสุข : งานบริหารทั่วไปเกี่ยวกับ สาธารณสุข | ๒๑. โครงการจัดจ้างบริษัท จัดเก็บขยะ | เพื่อกำจัดขยะมูลฝอย สิ่งปฏิกูล ในชุมชนตำบล กระดังงา | จัดจ้างบริษัทดำเนินการจัดเก็บ ขยะภายในเขต อบต.กระดังงา ระหว่างเดือน ตุลาคม ๒๕๖๕ - กันยายน พ.ศ. ๒๕๖๖ ดังนี้ - ต.ค. ปริมาณขยะ ๕๑.๘๘๐ ตัน - พ.ย. ปริมาณขยะ ๓๖.๙๒๐ ตัน - ธ.ค. ปริมาณขยะ ๔๔.๗๗๐ ตัน - ม.ค. ปริมาณขยะ ๕๐.๗๒๐ ตัน - ก.พ. ปริมาณขยะ ๓๖.๗๓๐ ตัน - มี.ค. ปริมาณขยะ ๓๘.๖๐๕ ตัน - เม.ย. ปริมาณขยะ ๕๐.๒๒๐ ตัน - พ.ค. ปริมาณขยะ ๓๙.๒๙๕ ตัน - มิ.ย. ปริมาณขยะ ๔๒.๓๒๕ ตัน - ก.ค. ปริมาณขยะ ๔๕.๒๙๐ ตัน - ส.ค. ปริมาณขยะ ๕๐.๗๑๐ ตัน - ก.ย. ปริมาณขยะ ๕๑.๒๒๐ ตัน | ๖๔๖,๔๒๒.๐๐ | จำนวนเงินจัด จ้างบริษัท จัดเก็บขยะ | พื้นที่ อบต.กระดังงา มีสภาพแวดล้อมสะอาด | กองสาธารณสุขและ สิ่งแวดล้อม |
| | ๒๒. อุดหนุนงบประมาณ โครงการพระราชดำริด้าน สาธารณสุข | เพื่ออุดหนุนคณะกรรมการ หมู่บ้านให้ดำเนินการจัดทำ โครงการพระราชดำริด้าน สาธารณสุข | อุดหนุนคณะกรรมการหมู่บ้าน ให้ดำเนินการจัดทำโครงการ พระราชดำริด้านสาธารณสุข หมู่บ้านละ ๓ โครงการ จำนวน ๕ หมู่บ้าน ได้แก่ | ๑๐๐,๐๐๐.๐๐ | จำนวนเงิน อุดหนุนให้ หมู่บ้านจำนวน ๑๒ หมู่บ้าน ประชาชนได้รับ ความรู้ ดูแล สุขภาพให้ แข็งแรง | อุดหนุนงบประมาณให้ คณะกรรมการหมู่บ้าน ๓ หมู่บ้าน ดำเนินการจัดทำ โครงการพระราชดำริด้าน สาธารณสุข สามารถทำให้ ประชาชนได้รับความรู้ ดูแลสุขภาพให้แข็งแรง | กองสาธารณสุขและ สิ่งแวดล้อม |

ตารางที่ ๑๐ แสดงผลของการดำเนินงานตามงบประมาณที่ได้รับและการเบิกจ่ายงบประมาณ (ต่อ)

| ยุทธศาสตร์ | โครงการ | วัตถุประสงค์ | เป้าหมายที่ดำเนินการจริง (ผลผลิตของโครงการ) | งบประมาณที่ ดำเนินการจริง | ตัวชี้วัด (KPI) | ผลที่ได้รับจริง | หน่วยงาน รับผิดชอบหลัก |
|---|---------|--------------|--|------------------------------|-----------------|-----------------|---------------------------|
| ยุทธศาสตร์ที่ ๒ การพัฒนาด้านสาธารณสุข การส่งเสริมคุณภาพชีวิต การศึกษา ศิลปะ การกีฬา วัฒนธรรม ประเพณี ภูมิปัญญาท้องถิ่น ๒.๒ กลยุทธ์ส่งเสริม สนับสนุนการสาธารณสุขมูล ฐานยกระดับการบริการทาง การแพทย์ เสริมสร้าง สุขภาพอนามัย ป้องกัน แก้ไข ควบคุมโรคติดต่อ และ โรคไม่ติดต่อ แผนงานสาธารณสุข : งานบริหารทั่วไปเกี่ยวกับ สาธารณสุข | | | หมู่ที่ ๓ ๑. โครงการบ้านกระดังงาร่วมใจปลอดภัยจากยาเสพติด (๗ ก.ย. ๒๕๖๖) - งบประมาณ ๖,๕๐๐ บาท - ผู้ร่วมโครงการ จำนวน ๓๐ คน ๒. โครงการใส่ใจสุขภาพ ห่างไกลโรคเบาหวานและความดันโลหิตสูง (๑๒ ก.ย. ๒๕๖๖) - งบประมาณ ๗,๐๐๐ บาท - ผู้ร่วมโครงการ จำนวน ๓๕ คน ๓. โครงการป้องกันปัญหาโรคไข้เลือดออก ประจำปี ๒๕๖๖ (๑๕ ก.ย. ๒๕๖๖) - งบประมาณ ๖,๕๐๐ บาท - ผู้ร่วมโครงการ จำนวน ๓๐ คน หมู่ที่ ๔ ๑. โครงการสัตว์ปลอดโรค คนปลอดภัยจากโรคพิษสุนัขบ้า (๑๖ ก.ย. ๒๕๖๖) - งบประมาณ ๖,๕๐๐ บาท - ผู้ร่วมโครงการ จำนวน ๓๐ คน ๒. โครงการทักวีย์ใส่ใจสุขภาพ (๑๗ ก.ย. ๒๕๖๖) - งบประมาณ ๗,๐๐๐ บาท - ผู้ร่วมโครงการ จำนวน ๓๕ คน ๓. โครงการอบรมให้ความรู้ ความเข้าใจเรื่องโรคมะเร็งลำไส้ใหญ่ (๒๓ ก.ย. ๒๕๖๖) - งบประมาณ ๖,๕๐๐ บาท - ผู้ร่วมโครงการ จำนวน ๓๐ คน หมู่ที่ ๕ ๑. โครงการชุมชนร่วมใจ ปลอดภัยจากยาเสพติด (๕ ก.ย. ๒๕๖๖) - งบประมาณ ๖,๕๐๐ บาท - ผู้ร่วมโครงการ จำนวน ๓๐ คน ๒. โครงการใส่ใจสุขภาพ ห่างไกลโรคเบาหวานและความดันโลหิตสูง (๘ ก.ย. ๒๕๖๖) - งบประมาณ ๗,๐๐๐ บาท - ผู้ร่วมโครงการ จำนวน ๓๕ คน ๓. โครงการอบรมการใช้พืชสมุนไพรเป็นอาหารและยา (๑๐ ก.ย. ๒๕๖๖) - งบประมาณ ๖,๕๐๐ บาท - ผู้ร่วมโครงการ จำนวน ๓๑ คน หมู่ที่ ๙ ๑. โครงการอบรมให้ความรู้เรื่องวัณโรคปอดชุมชน (๓ ก.ย. ๒๕๖๖) - งบประมาณ ๖,๕๐๐ บาท - ผู้ร่วมโครงการ จำนวน ๓๐ คน ๒. โครงการชุมชนร่วมใจ ปลอดภัยจากยาเสพติด (๔ ก.ย. ๒๕๖๖) - งบประมาณ ๗,๐๐๐ บาท - ผู้ร่วมโครงการ จำนวน ๓๕ คน ๓. โครงการต้านภัยมะเร็งเต้านมและมะเร็งต่อมลูกหมาก (๗ ก.ย. ๒๕๖๖) - งบประมาณ ๖,๕๐๐ บาท - ผู้ร่วมโครงการ จำนวน ๓๑ คน | | | | |

ตารางที่ ๑๐ แสดงผลของการดำเนินงานตามงบประมาณที่ได้รับและการเบิกจ่ายงบประมาณ (ต่อ)

| ยุทธศาสตร์ | โครงการ | วัตถุประสงค์ | เป้าหมายที่ดำเนินการจริง (ผลผลิตของโครงการ) | งบประมาณที่ ดำเนินการจริง | ตัวชี้วัด (KPI) | ผลที่ได้รับจริง | หน่วยงาน รับผิดชอบหลัก |
|--|---|---|--|--|-----------------|---|--|
| ยุทธศาสตร์ที่ ๒ การพัฒนาด้านสาธารณสุข การส่งเสริมคุณภาพชีวิต การศึกษา ศิลปะ การกีฬา วัฒนธรรม ประเพณี ภูมิปัญญาท้องถิ่น ๒.๓ กลยุทธ์ส่งเสริม | | | หมู่ที่ ๑๐ ๑. โครงการบ้านบางใหญ่ร่วมใจ ปลอดภัยจากยาเสพติด (๑๒ ก.ย. ๒๕๖๖) - งบประมาณ ๖,๕๐๐ บาท - ผู้ร่วมโครงการ จำนวน ๓๐ คน ๒. โครงการใส่ใจสุขภาพ ห่างไกลโรคเบาหวานและความดันโลหิตสูง (๑๔ ก.ย. ๒๕๖๖) - งบประมาณ ๗,๐๐๐ บาท - ผู้ร่วมโครงการ จำนวน ๓๕ คน ๓. โครงการป้องกันปัญหาโรคไข้เลือดออก (๑๕ ก.ย. ๒๕๖๖) - งบประมาณ ๖,๕๐๐ บาท - ผู้ร่วมโครงการ จำนวน ๓๐ คน | | | | |
| | สนับสนุนการจัดสวัสดิการ ให้ความช่วยเหลือเด็ก สตรี ผู้สูงอายุ คนพิการ ผู้ด้อยโอกาส และผู้ติดเชื้อ เอ็ดส์ แผนงานงบบกลาง | ๒๓. โครงการจ่ายเงิน สงเคราะห์เบี้ยยังชีพสำหรับ ผู้สูงอายุ | เพื่อยกระดับคุณภาพชีวิต ของผู้สูงอายุในพื้นที่ อบต. กระด้างให้ดีขึ้น | จ่ายเงินสงเคราะห์เบี้ยยังชีพ สำหรับผู้สูงอายุรายเดือนตาม ประกาศบัญชีรายชื่อผู้มีสิทธิ จำนวน ๑๒ เดือน - ต.ค. ๒๕๖๕ จำนวน ๖๘๘ คน - พ.ย. ๒๕๖๕ จำนวน ๖๘๘ คน - ธ.ค. ๒๕๖๕ จำนวน ๖๘๔ คน - ม.ค. ๒๕๖๖ จำนวน ๖๘๕ คน - ก.พ. ๒๕๖๖ จำนวน ๖๘๓ คน - มี.ค. ๒๕๖๖ จำนวน ๖๘๔ คน - เม.ย. ๒๕๖๖ จำนวน ๗๐๔ คน - พ.ค. ๒๕๖๖ จำนวน ๗๐๖ คน - มิ.ย. ๒๕๖๖ จำนวน ๗๐๒ คน - ก.ค. ๒๕๖๖ จำนวน ๗๐๗ คน - ส.ค. ๒๕๖๖ จำนวน ๗๐๔ คน - ก.ย. ๒๕๖๖ จำนวน ๗๑๑ คน | ๕,๖๗๕,๒๐๐.๐๐ | จำนวนผู้สูงอายุ ที่ได้รับเงิน สงเคราะห์ | ผู้สูงอายุในพื้นที่ อบต. กระด้าง มีคุณภาพชีวิต ที่ดีขึ้น |

ตารางที่ ๑๐ แสดงผลของการดำเนินงานตามงบประมาณที่ได้รับและการเบิกจ่ายงบประมาณ (ต่อ)

| ยุทธศาสตร์ | โครงการ | วัตถุประสงค์ | เป้าหมายที่ดำเนินการจริง (ผลผลิตของโครงการ) | งบประมาณที่ ดำเนินการจริง | ตัวชี้วัด (KPI) | ผลที่ได้รับจริง | หน่วยงาน รับผิดชอบหลัก |
|---|---|--|---|------------------------------|---|---|--------------------------------|
| ยุทธศาสตร์ที่ ๒ การพัฒนาด้านสาธารณสุข การส่งเสริมคุณภาพชีวิต การศึกษา ศิลปะ การกีฬา วัฒนธรรม ประเพณี ภูมิปัญญาท้องถิ่น ๒.๓ กลยุทธ์ส่งเสริม สนับสนุนการจัดสวัสดิการ ให้ความช่วยเหลือเด็ก สตรี ผู้สูงอายุ คนพิการ ผู้ด้อยโอกาส และผู้ติดเชื้อ เอ็ดส์ แผนงานงบบกลาง | ๒๔. โครงการจ่ายเงิน สงเคราะห์เบี้ยยังชีพสำหรับ ผู้พิการ | เพื่อยกระดับคุณภาพชีวิตของ ผู้พิการในพื้นที่ อบต. กระด้างา ให้ดีขึ้น | จ่ายเงินสงเคราะห์เบี้ยยังชีพ สำหรับคนพิการรายเดือนตาม ประกาศบัญชีรายชื่อผู้มีสิทธิ จำนวน ๑๒ เดือน - ต.ค. ๒๕๖๕ จำนวน ๑๒๒ คน - พ.ย. ๒๕๖๕ จำนวน ๑๒๑ คน - ธ.ค. ๒๕๖๕ จำนวน ๑๒๒ คน - ม.ค. ๒๕๖๖ จำนวน ๑๒๓ คน - ก.พ. ๒๕๖๖ จำนวน ๑๒๓ คน - มี.ค. ๒๕๖๖ จำนวน ๑๒๔ คน - เม.ย. ๒๕๖๖ จำนวน ๑๒๖ คน - พ.ค. ๒๕๖๖ จำนวน ๑๒๖ คน - มิ.ย. ๒๕๖๖ จำนวน ๑๒๘ คน - ก.ค. ๒๕๖๖ จำนวน ๑๓๐ คน - ส.ค. ๒๕๖๖ จำนวน ๑๒๗ คน - ก.ย. ๒๕๖๖ จำนวน ๑๒๙ คน | ๑,๒๑๙,๐๐๐.๐๐ | จำนวนผู้พิการ ที่ได้รับเงิน สงเคราะห์ | ผู้พิการในพื้นที่ อบต. กระด้างา มีคุณภาพชีวิต ที่ดีขึ้น | สำนักปลัด กองคลัง |
| | ๒๕. สมทบกองทุน หลักประกันสุขภาพระดับ ท้องถิ่น | เพื่อสนับสนุน ส่งเสริมด้าน สุขภาพของประชาชน | อุดหนุนงบประมาณให้กับ กองทุนหลักประกันสุขภาพ ระดับท้องถิ่น ๔๐ % ของ จำนวนเงินกองทุนหลักประกัน สุขภาพ | ๔๐,๘๗๘.๐๐ | จำนวนเงิน สมทบกองทุน ประกันสุขภาพ หลักประกัน ท้องถิ่น | ประชาชนได้รับการ ส่งเสริมด้านสุขภาพ | กองสาธารณสุขและ สิ่งแวดล้อม |

ตารางที่ ๑๐ แสดงผลของการดำเนินงานตามงบประมาณที่ได้รับและการเบิกจ่ายงบประมาณ (ต่อ)

| ยุทธศาสตร์ | โครงการ | วัตถุประสงค์ | เป้าหมายที่ดำเนินการจริง (ผลผลิตของโครงการ) | งบประมาณที่ ดำเนินการจริง | ตัวชี้วัด (KPI) | ผลที่ได้รับจริง | หน่วยงาน รับผิดชอบหลัก |
|--|---|---|--|------------------------------|---|--|-------------------------------------|
| ยุทธศาสตร์ที่ ๒ การพัฒนาด้านสาธารณสุข การส่งเสริมคุณภาพชีวิต การศึกษา ศิลปะ การกีฬา วัฒนธรรม ประเพณี ภูมิปัญญาท้องถิ่น ๒.๔ กลยุทธ์การสนับสนุน และสร้างความเข้มแข็งใน การบำรุงรักษา ศิลปะ วัฒนธรรม ประเพณี ภูมิปัญญาท้องถิ่นเพื่อเป็น ภูมิคุ้มกัน สร้างความเข้ม แข็งและยั่งยืน ก้าวสู่ ประชาคมอาเซียน แผนงานการศึกษา : งานบริหารทั่วไปเกี่ยวกับการศึกษา | ๒๖. โครงการจัดกิจกรรมวัน ลอยกระทง “โครงการงานประเพณี ลอยกระทงกาบกล้วย เมืองแม่กลอง ตามครรลองวิถี พอเพียง ปลอดภัยไร้ซึ่ง แอลกอฮอล์ ประจำปี ๒๕๖๕” | เพื่อรักษาวัฒนธรรม ประเพณีอันดีงาม | ดำเนินการจัดกิจกรรมวันลอยกระทง เนื่องในวันลอยกระทง ร่วมกับ องค์กรปกครองส่วนท้องถิ่นในเขต จังหวัดสมุทรสงคราม | ๓,๖๐๐.๐๐ | จำนวนผู้เข้าร่วม โครงการ | สามารถรักษาวัฒนธรรม ประเพณีอันดีงาม | กองการศึกษา ศาสนาและ วัฒนธรรม |
| | ๒๗. โครงการจัดงานประเพณี สงกรานต์และผู้สูงอายุ “โครงการสืบสานประเพณี ท้องถิ่นและผู้สูงอายุ ประจำปี ๒๕๖๖” | เพื่ออนุรักษ์ประเพณีอัน ดีงามให้ผู้สูงอายุได้พบปะ แลกเปลี่ยนความคิดเห็น | ดำเนินการโครงการสืบสาน ประเพณีท้องถิ่นและผู้สูงอายุ ประจำปี ๒๕๖๖ วันที่ ๑๐ ก.ค. ๒๕๖๖ - มีผู้เข้าร่วมโครงการ จำนวน ๒๓๒ คน - กิจกรรมตรวจสุขภาพสูงอายุ - กิจกรรมให้ความรู้เกี่ยวกับการดูแล ผู้สูงอายุ - กิจกรรมสงฆ์พระพุทธรูป สงฆ์พระสงฆ์ และรดน้ำผู้สูงอายุ | ๕๐,๔๒๓.๐๐ | จำนวน ผู้เข้าร่วม โครงการ | อนุรักษ์ประเพณีอันดีงาม ให้ผู้สูงอายุได้พบปะ แลกเปลี่ยนความคิดเห็น | กองการศึกษา ศาสนาและ วัฒนธรรม |
| | ๒๘. โครงการจัดกิจกรรม แห่เทียนวันเข้าพรรษา “โครงการประเพณีแห่เทียน พรรษา เนื่องในวันเข้าพรรษา ประจำปีงบประมาณ ๒๕๖๖” | เพื่อส่งเสริมให้ประชาชน ได้ร่วมทำกิจกรรมวัน สำคัญทางศาสนา | ดำเนินการแห่เทียนพรรษาและถวาย เทียนพรรษาเนื่องในวันเข้าพรรษา ร่วมกับโรงเรียนวัดปากง่าม (ผ่องสอาดราษฎร์นุกูล) ถวายเทียนพรรษา วัดในเขตพื้นที่ อบต.กระดังงา วันที่ ๒๖ กรกฎาคม พ.ศ. ๒๕๖๖ จำนวน ๒ วัด ได้แก่ - วัดปากง่าม ถวายเทียน ๒ คู่ - วัดบางใหญ่ ถวายเทียน ๑ คู่ | ๑๑,๗๐๐.๐๐ | จำนวนวัดที่จัด กิจกรรมแห่ เทียนวัน เข้าพรรษา | ประชาชนได้ร่วมทำ กิจกรรมวันสำคัญทาง ศาสนา | กองการศึกษา ศาสนาและ วัฒนธรรม |

ตารางที่ ๑๐ แสดงผลของการดำเนินงานตามงบประมาณที่ได้รับและการเบิกจ่ายงบประมาณ (ต่อ)

| ยุทธศาสตร์ | โครงการ | วัตถุประสงค์ | เป้าหมายที่ดำเนินการจริง (ผลผลิตของโครงการ) | งบประมาณที่ ดำเนินการจริง | ตัวชี้วัด (KPI) | ผลที่ได้รับจริง | หน่วยงาน รับผิดชอบหลัก |
|--|--|--|---|------------------------------|-----------------------------------|---|---------------------------|
| <p>ยุทธศาสตร์ที่ ๓ การพัฒนาด้านการจัด ระเบียบชุมชน/สังคม และ การรักษาความสงบ เรียบร้อย</p> <p>๓.๑ กลยุทธ์บริหารจัดการ การป้องกัน บรรเทาสาธารณ ภัย การรักษาความสงบ เรียบร้อย ความปลอดภัยใน ชีวิตและทรัพย์สินของ ประชาชน <u>แผนงานการรักษาความสงบ</u> ภายใน : งานป้องกันและบรรเทาสา ธารณภัย</p> | ๒๙. โครงการรณรงค์ป้องกัน และลดอุบัติเหตุทางถนนช่วง เทศกาล | เพื่อป้องกันและลดอุบัติเหตุ ทางถนน ช่วงเทศกาลปีใหม่ และสงกรานต์ | ๑. โครงการป้องกันและลด อุบัติเหตุทางถนนช่วงเทศกาล ปีใหม่ ประจำปี พ.ศ. ๒๕๖๖ - จัดเจ้าหน้าที่ อปพร. ปฏิบัติ หน้าที่ประจำจุดตรวจวัดบางใหญ่ (ระหว่างวันที่ ๒๙ ธ.ค. ๒๕๖๕ - ๔ ม.ค. ๒๕๖๖) จำนวน ๕๗ คน ๒. โครงการรณรงค์ป้องกันและ ลดอุบัติเหตุทางถนนช่วง เทศกาลสงกรานต์ ประจำปี พ.ศ. ๒๕๖๖ (ระหว่างวันที่ ๑๑ - ๑๗ เม.ย. ๒๕๖๖) - จัดเจ้าหน้าที่ อปพร. ปฏิบัติ หน้าที่ประจำจุดตรวจวัดบางใหญ่ จำนวน ๖๓ คน | ๔๑,๕๖๐.๐๐ | จำนวนการ จัดทำโครงการ ต่อปี | สามารถป้องกันและลด อุบัติเหตุทางถนน ช่วง เทศกาลปีใหม่และ สงกรานต์ให้น้อยลง | สำนักปลัด |
| <p>๓.๒ กลยุทธ์ส่งเสริม สนับสนุนการป้องกัน แก้ไข ปัญหายาเสพติด ตลอดจน ฟื้นฟูผู้ติดยาเสพติด <u>แผนงานบริหารงานทั่วไป :</u> งานบริหารทั่วไป</p> | ๓๐. จัดกิจกรรมรณรงค์ แก้ไขปัญหายาเสพติด “โครงการรณรงค์ ประชาสัมพันธ์และจัดกิจกรรม เนื่องในวันต่อต้านยาเสพติด โลก (๒๖ มิถุนายน) ประจำปี ๒๕๖๖” | เพื่อให้ประชาชน ลด ละเลิก และลดการแพร่ระบาดของ ยาเสพติดในพื้นที่ | ดำเนินการโครงการรณรงค์ ประชาสัมพันธ์และจัดกิจกรรม เนื่องในวันต่อต้านยาเสพติดโลก (๒๖ มิถุนายน) ประจำปี ๒๕๖๖ วันที่ ๒๖ มิถุนายน ๒๕๖๖ - มีการจัดกิจกรรมร่วมใส่เสื้อ สีขาว เพื่อแสดงพลังต่อต้าน ยา เสพติดร่วมกับโรงเรียนวัด ปากง่าม,ชมรม TO BE NUMBER ONE ตำบลกระดังงา และผู้นำท้องถิ่น และเดิน รณรงค์ต่อต้านยาเสพติด - มีผู้ร่วมโครงการ จำนวน ๑๗๖ คน | ๖,๙๙๐.๐๐ | จำนวนผู้เข้าร่วม โครงการ | สามารถช่วยให้ประชาชน มี จิตสำนึกและห่างไกล ยา เสพติด | สำนักปลัด |

ตารางที่ ๑๐ แสดงผลของการดำเนินงานตามงบประมาณที่ได้รับและการเบิกจ่ายงบประมาณ (ต่อ)

| ยุทธศาสตร์ | โครงการ | วัตถุประสงค์ | เป้าหมายที่ดำเนินการจริง (ผลผลิตของโครงการ) | งบประมาณที่ดำเนินการจริง | ตัวชี้วัด (KPI) | ผลที่ได้รับจริง | หน่วยงานรับผิดชอบหลัก |
|--|--|---|---|----------------------------|--|--|-----------------------|
| <p>ยุทธศาสตร์ที่ ๔ การพัฒนาและการส่งเสริม เกษตรกรรม การลงทุน พาณิชย์กรรม และการ ท่องเที่ยว</p> <p>๔.๑ กลยุทธ์ส่งเสริมสนับสนุนภาครัฐ เอกชน องค์กร ชุมชน/เครือข่ายในการ พัฒนาอาชีพ เกษตรกรรม การประมง การลงทุน พาณิชยกรรม อุตสาหกรรม การบริการเพื่อสร้างงาน สร้างรายได้ให้กับ ประชาชน และส่งเสริมทักษะ ความรู้ เพื่อเข้าสู่ประชาคม อาเซียน</p> <p><u>แผนงานบริหารงานทั่วไป :</u> งานบริหารทั่วไป</p> | <p>๓๑. โครงการส่งเสริมกลุ่ม อาชีพ และกลุ่มเกษตรกรรวม ในเขตพื้นที่ อบต.กระดางา</p> <p>“โครงการพัฒนาคุณภาพชีวิต ของผู้มีรายได้น้อยในเมือง และชนบท ตำบลกระดางา “กิจกรรมสานเชือกกล้วย สร้างอาชีพ” ประจำปี พ.ศ. ๒๕๖๖”</p> | <p>เพื่อส่งเสริมสนับสนุนกลุ่ม อาชีพต่าง ๆ ให้สามารถเพิ่ม มูลค่าผลผลิต หรือ ผลิตภัณฑ์</p> | <p>ดำเนินการโครงการพัฒนา คุณภาพชีวิตของผู้มีรายได้น้อย ในเมืองและชนบท ตำบล กระดางา “กิจกรรมสานเชือกกล้วยสร้างอาชีพ” ประจำปี พ.ศ. ๒๕๖๖</p> <p>- มีผู้เข้าร่วมโครงการ ๕๘ คน</p> | <p>ใช้เงินนอก งบประมาณ</p> | <p>จำนวนโครงการ ที่ดำเนินการ</p> | <p>สามารถส่งเสริมสนับสนุน ประชาชนให้สามารถ พัฒนาผลผลิตจากวัสดุ ธรรมชาติในท้องถิ่นให้มี มูลค่าเพิ่มขึ้น</p> | <p>สำนักปลัด</p> |
| <p><u>แผนงานการเกษตร :</u> งานส่งเสริมการเกษตร</p> | <p>๓๒. อุดหนุนโครงการ สนับสนุนศูนย์บริการและ ถ่ายทอดเทคโนโลยีการ เกษตรประจำตำบล กระดางา</p> | <p>เพื่อเป็นหน่วยบูรณาการ ของหน่วยราชการและ องค์กรเอกชนและช่วยแก้ไข ปัญหาด้านการเกษตร</p> | <p>อุดหนุนเงินจำนวน ๒๐,๐๐๐ บาท ให้ศูนย์บริการและ ถ่ายทอดเทคโนโลยีการเกษตร ประจำตำบลกระดางา ใช้จ่าย ในการบริหารจัดการศูนย์ ถ่ายทอดเทคโนโลยีเกษตร ตำบลกระดางา</p> | <p>๒๐,๐๐๐.๐๐</p> | <p>จำนวนเงินที่ อุดหนุนโครงการ สนับสนุน ศูนย์บริการและ ถ่ายทอด เทคโนโลยีการ เกษตรประจำ ตำบลกระดางา</p> | <p>เกษตรกรได้รับความรู้จาก ข้อมูลข่าวสาร เทคนิคการ ผลิตและเทคโนโลยีทาง การเกษตรใหม่ๆ เพิ่มมาก ขึ้น</p> | <p>สำนักปลัด</p> |

ตารางที่ ๑๐ แสดงผลของการดำเนินงานตามงบประมาณที่ได้รับและการเบิกจ่ายงบประมาณ (ต่อ)

| ยุทธศาสตร์ | โครงการ | วัตถุประสงค์ | เป้าหมายที่ดำเนินการจริง (ผลผลิตของโครงการ) | งบประมาณที่ ดำเนินการจริง | ตัวชี้วัด (KPI) | ผลที่ได้รับจริง | หน่วยงาน รับผิดชอบหลัก |
|--|---|---|--|------------------------------|---|---|---------------------------|
| ยุทธศาสตร์ที่ ๕ การพัฒนาด้านการบริหาร จัดการทรัพยากรธรรมชาติและสิ่งแวดล้อมอย่างยั่งยืน ๕.๑ กลยุทธ์ส่งเสริมการอนุรักษ์ ฟื้นฟูทรัพยากร - ธรรมชาติ และสิ่งแวดล้อม แผนงานบริหารงานทั่วไป : งานบริหารทั่วไป | ๓๓. โครงการลงแขกกลอง | เพื่อสร้างการมีส่วนร่วม ร่วมคิด ร่วมวางแผน ร่วมลงมือปฏิบัติ ร่วมแก้ไขปัญหา และร่วมรับผลประโยชน์ และเก็บวัสดุพืช | ๑. จัดทำป้ายโครงการลงแขกกลอง ประจำปีงบประมาณ ๒๕๖๖ จำนวน ๑ ป้าย ขนาด ๑.๒๐ X ๒.๔๐ เมตร ๒. ทำกิจกรรมลงแขกกลอง ในเขตพื้นที่ อบต.กระดังงา - ต.ค. ๒๕๖๕ คลองสาน หมู่ที่ ๖ - พ.ย. ๒๕๖๕ คลองอูตริ,คลองกันเขตเทศบาลฯ หมู่ที่ ๙ - ธ.ค. ๒๕๖๕ คลองบางกระบือ หมู่ที่ ๑๐ - ม.ค. ๒๕๖๖ คลองใหญ่ หมู่ที่ ๑๑ - ก.พ. ๒๕๖๖ คลองสำโรง, คลองบางใหญ่ หมู่ที่ ๑๒ - มี.ค. ๒๕๖๖ คลองบางใหญ่ หมู่ที่ ๑๓ | ๔๓๐.๐๐ | จำนวนคลองที่ จัดเก็บวัสดุพืช ตัดตกแต่งกิ่งไม้ | จัดโครงการลงแขกกลอง จำนวน ๑๒ คลอง | สำนักงาน รับผิดชอบหลัก |
| ยุทธศาสตร์ที่ ๖ การพัฒนาด้านการบริหาร กิจการบ้านเมืองและสังคม ที่ดี ๖.๑ กลยุทธ์พัฒนา เสริมสร้างความสามัคคี เทิดทูน พิทักษ์ รักษาสถาบัน ชาติ ศาสนา พระมหากษัตริย์ แผนงานบริหารงานทั่วไป : งานบริหารทั่วไป | ๓๔. โครงการจัดงานราชพิธี และรัฐพิธีที่สำคัญของชาติ | เพื่อสนับสนุนส่งเสริมกิจกรรมของสถาบันชาติ ศาสนา และพระมหากษัตริย์ | จัดกิจกรรมที่เกี่ยวข้องกับงานราชพิธีและรัฐพิธีของชาติตามนโยบายของรัฐบาล จำนวน ๑ โครงการ ได้แก่ ๑. พิธีเจริญพระพุทธมนต์ เจริญจิตตภาวนาถวายพระพรชัยมงคลแด่สมเด็จพระเจ้าลูกเธอเจ้าฟ้าพัชรกิติยาภา วันที่ ๒๑ ธ.ค. ๒๕๖๕ | ๖,๖๒๐.๐๐ | จำนวนโครงการ การจัดงานราช พิธีและรัฐพิธี | จัดกิจกรรมที่เกี่ยวข้องกับงานราชพิธีและรัฐพิธีของชาติตามนโยบายของรัฐบาล จำนวน ๑ โครงการ ได้แก่ ๑. ๑. พิธีเจริญพระพุทธมนต์ เจริญจิตตภาวนาถวายพระพรชัยมงคลแด่สมเด็จพระเจ้าลูกเธอเจ้าฟ้าพัชรกิติยาภา | สำนักงาน รับผิดชอบหลัก |

ตารางที่ ๑๐ แสดงผลของการดำเนินงานตามงบประมาณที่ได้รับและการเบิกจ่ายงบประมาณ (ต่อ)

| ยุทธศาสตร์ | โครงการ | วัตถุประสงค์ | เป้าหมายที่ดำเนินการจริง (ผลผลิตของโครงการ) | งบประมาณที่ ดำเนินการจริง | ตัวชี้วัด (KPI) | ผลที่ได้รับจริง | หน่วยงาน รับผิดชอบหลัก |
|---|--|--|---|------------------------------|--|---|---------------------------|
| <p>ยุทธศาสตร์ที่ ๒ การพัฒนาด้านการบริหาร กิจการบ้านเมืองและสังคม ที่ดี</p> <p>๖.๒ กลยุทธ์ส่งเสริมการมีส่วนร่วมของประชาชนในการพัฒนาท้องถิ่น <u>แผนงานบริหารงานทั่วไป :</u> งานบริหารทั่วไป</p> | <p>๓๕. โครงการจัดเวทีประชาคมระดับหมู่บ้านและระดับตำบลเพื่อจัดทำแผนพัฒนาท้องถิ่นและแผนชุมชน</p> <p>“โครงการจัดเวทีประชาคมระดับหมู่บ้าน ประจำปีงบประมาณ พ.ศ. ๒๕๖๖ เพื่อทบทวนหรือเพิ่มเติมหรือเปลี่ยนแปลงแผนพัฒนาท้องถิ่น (พ.ศ. ๒๕๖๖ – ๒๕๗๐) ขององค์การบริหารส่วนตำบลกระด้าง”</p> | <p>เพื่อส่งเสริมระบอบประชาธิปไตยแบบมีส่วนร่วมรับฟังความคิดเห็นของประชาชน รายงานผลการดำเนินงานของ อบต. และอำนวยความสะดวกในการบริการ</p> | <p>ค่าใช้จ่ายการจัดเวทีประชาคมจำนวน ๑๒ หมู่บ้าน ได้แก่ หมู่ที่ ๑ – หมู่ที่ ๑๓ (ยกเว้นหมู่ที่ ๖) เพื่อดำเนินการทบทวนหรือเพิ่มเติมหรือเปลี่ยนแปลงแผนพัฒนาท้องถิ่น (พ.ศ. ๒๕๖๖ – ๒๕๗๐) ขององค์การบริหารส่วนตำบลกระด้าง และเพื่อทบทวนแผนพัฒนาหมู่บ้าน</p> | ๒๐,๙๔๐.๐๐ | จำนวนการจัดเวทีประชาคม | <p>ประชาชนมีส่วนร่วมการจัดเวทีประชาคมระดับหมู่บ้าน เพื่อจัดทำแผนพัฒนาท้องถิ่นและแผนพัฒนาหมู่บ้านจำนวน ๑๒ หมู่บ้าน ได้แก่ หมู่ที่ ๑ – หมู่ที่ ๑๓ (ยกเว้นหมู่ที่ ๖)</p> | สำนักปลัด |
| <p>๖.๓ กลยุทธ์ส่งเสริมการมีส่วนร่วมของประชาชนในการรับรู้ข้อมูลข่าวสาร <u>แผนงานบริหารงานทั่วไป :</u> งานบริหารทั่วไป</p> | <p>๓๖. โครงการจัดทำแผ่นพับและป้ายประชาสัมพันธ์</p> | <p>เพื่อเผยแพร่ข้อมูลขององค์กรและประชาสัมพันธ์ข้อมูลข่าวสารต่าง ๆ</p> | <p>จัดทำป้ายประชาสัมพันธ์ขององค์กร ได้แก่</p> <p>๑. ป้าย (ประชาสัมพันธ์ Roll Up พร้อมสื่อสิ่งพิมพ์) มาตรการสวมหมวกนิรภัย ๑๐๐% ในเขตพื้นที่องค์การบริหารส่วนตำบลกระด้างและศูนย์พัฒนาเด็กเล็กองค์การบริหารส่วนตำบลกระด้าง ขนาด ๐.๘๐ X ๒.๐๐ เมตร จำนวน ๒ ชุด</p> | ๒๘,๑๐๐.๐๐ | จำนวนกิจกรรมที่จัดและป้ายประชาสัมพันธ์ | <p>ประชาชนได้รับรู้ข้อมูลข่าวสารและการบริหารงานของ อบต. กระด้าง</p> <ul style="list-style-type: none"> - จำนวน ๓ กิจกรรม - จำนวน ๑๐ ป้าย | สำนักปลัด |

ตารางที่ ๑๐ แสดงผลของการดำเนินงานตามงบประมาณที่ได้รับและการเบิกจ่ายงบประมาณ (ต่อ)

| ยุทธศาสตร์ | โครงการ | วัตถุประสงค์ | เป้าหมายที่ดำเนินการจริง (ผลผลิตของโครงการ) | งบประมาณที่ ดำเนินการจริง | ตัวชี้วัด (KPI) | ผลที่ได้รับจริง | หน่วยงาน รับผิดชอบหลัก |
|------------|---------|--------------|--|------------------------------|-----------------|-----------------|---------------------------|
| | | | ๒. ป้าย (ประชาสัมพันธ์ Roll Up พร้อมสื่อสิ่งพิมพ์) เพื่อประชาสัมพันธ์ให้ความรู้ประชาชนเกี่ยวกับโรคต่าง ๆ ขนาด ๑.๘๐ X ๒.๐๐ เมตร จำนวน ๖ ชุด ได้แก่ ๒.๑ เรื่อง โรคพิษสุนัขบ้า จำนวน ๒ ชุด ๒.๒ เรื่อง ฝ้าระวังโรคไข้เลือดออก ๒.๓ เรื่อง การทึงหน้ากากอนามัย และ ATK ๒.๔ เรื่อง เมาขยะ ภัยร้ายใกล้ตัวน่ากลัวกว่าที่คิด ๒.๕ เรื่อง การล้างมือถูกวิธี ๗ ขั้นตอน ๓. ป้ายประชาสัมพันธ์การรับสมัครเด็กนักเรียนศูนย์พัฒนาเด็กเล็ก อบต.กระดังงา ขนาด ๑.๒๐ X ๒.๔๐ เมตร จำนวน ๒ ป้าย | | | | |

(ก) โครงการที่ไม่ได้ดำเนินงานตามงบประมาณที่ได้รับ

จำนวนโครงการที่ระบุในแผนการดำเนินงาน ประจำปีงบประมาณ พ.ศ. ๒๕๖๖ จำนวน ๔๘ โครงการ งบประมาณ ๑๓,๕๒๓,๑๒๓.๘๓ บาท และมีโครงการที่ไม่ได้ดำเนินการตามงบประมาณที่ได้รับ จำนวน ๑๓ โครงการ ประกอบด้วย

๑. ติดตั้งระบบกล้องโทรทัศน์วงจรปิดพร้อมติดตั้งและวางระบบภายในเขตองค์การบริหารส่วนตำบลกระดังงา (เพิ่มเติม) จำนวน ๓ จุด ได้แก่
 - จุดที่ ๑ บริเวณซอยบ้านลุงเรื่อน
 - จุดที่ ๒ บริเวณแยกทางเข้าโรงเรียนวัดปากง่าม (ฝั่งสอาดราษฎร์นุกูล)
 - จุดที่ ๓ บริเวณหน้าที่ทำการองค์การบริหารส่วนตำบลกระดังงา
๒. โครงการ OVERRAY ผิวจราจรแอสฟัลท์ติก - คอนกรีต หมู่ที่ ๔ ตำบลกระดังงา ซอยอินทรีโชติ (ถนนสายวงแหวน)
๓. โครงการขุดลอกคลอง บริเวณใต้สะพานภายใน หมู่ที่ ๓ ตำบลกระดังงา
๔. โครงการขุดลอกคลองขนมจีน หมู่ที่ ๘ ตำบลกระดังงา
๕. โครงการขุดลอกคลองไข่นาโปร่ง หมู่ที่ ๑๐ ตำบลกระดังงา
๖. ส่งเสริมสนับสนุนโครงการของศูนย์พัฒนาครอบครัวในชุมชนตำบลกระดังงา และเครือข่ายกิจการสตรี
๗. โครงการจ่ายเงินสงเคราะห์เบี้ยยังชีพสำหรับผู้ป่วยเอดส์
๘. โครงการฝึกอบรมอาสาสมัครป้องกันภัย ฝ่ายพลเรือน (อปพร.)
๙. โครงการฝึกอบรมหลักสูตรชุดปฏิบัติการจิตอาสาภัยพิบัติประจำองค์การบริหารส่วนตำบลกระดังงา
๑๐. โครงการปลูกต้นไม้เฉลิมพระเกียรติ
๑๑. โครงการปล่อยพันธุ์กุ้ง
๑๒. โครงการฝึกอบรมสัมมนา ศึกษาดูงานทัศนศึกษา
๑๓. จัดซื้อเครื่องมือ วัสดุ อุปกรณ์สำหรับการปฏิบัติงานในศูนย์ป้องกัน และบรรเทา สาธารณภัย อบต.กระดังงา

๒. แนวทางการติดตามและประเมินผล ปีงบประมาณ พ.ศ. ๒๕๖๗

๒.๑ การติดตามและประเมินผลยุทธศาสตร์

การจัดทำแผนพัฒนาท้องถิ่น ต้องมีการติดตามและประเมินผลยุทธศาสตร์เพื่อความสอดคล้องแผนพัฒนาท้องถิ่นเป็นการให้คะแนนของคณะกรรมการติดตามและประเมินผลแผนพัฒนาท้องถิ่นเพื่อตรวจสอบความสอดคล้องของแผนพัฒนาท้องถิ่นกับการนำไปจัดทำงบประมาณรายจ่ายขององค์กรปกครองส่วนท้องถิ่นประจำปีงบประมาณนั้น ๆ เป็นการให้คะแนนตามแบบที่กระทรวงมหาดไทยได้กำหนดไว้ซึ่งเป็นส่วนหนึ่งของการติดตามและประเมินผลแผนพัฒนาท้องถิ่น โดยดำเนินการให้แล้วเสร็จภายในเก้าสิบวันหรือภายในเดือนธันวาคมแล้วแต่กรณี นับแต่วันที่ประกาศใช้งบประมาณรายจ่ายประจำปี (ดำเนินการเฉพาะเมื่อมีการประกาศใช้งบประมาณรายจ่ายประจำปีเท่านั้น) มีรายละเอียดประกอบด้วย

ประเด็นที่ต้องพิจารณา

๑. ข้อมูลสภาพทั่วไปและข้อมูลพื้นฐานขององค์กรปกครองส่วนท้องถิ่น ๒๐ คะแนน
๒. การวิเคราะห์สภาพการณ์และศักยภาพ ๒๐ คะแนน
๓. ยุทธศาสตร์ ๖๐ คะแนน ประกอบด้วย
 - ๓.๑ ยุทธศาสตร์ชาติ ๒๐ ปี (พ.ศ. ๒๕๖๑-๒๕๘๐) ๕ คะแนน
 - ๓.๒ แผนพัฒนาเศรษฐกิจและสังคมแห่งชาติ ๕ คะแนน
 - ๓.๓ เป้าหมายการพัฒนาที่ยั่งยืน (Sustainable Development Goals : SDGs) ๕ คะแนน
 - ๓.๔ ยุทธศาสตร์จังหวัด ๕ คะแนน
 - ๓.๕ ยุทธศาสตร์การพัฒนาขององค์กรปกครองส่วนท้องถิ่นในเขตจังหวัด ๕ คะแนน
 - ๓.๖ ยุทธศาสตร์ขององค์กรปกครองส่วนท้องถิ่น ๕ คะแนน
 - ๓.๗ วิสัยทัศน์ ๕ คะแนน
 - ๓.๘ กลยุทธ์ ๕ คะแนน
 - ๓.๙ เป้าประสงค์ของแต่ละประเด็นกลยุทธ์ ๕ คะแนน
 - ๓.๑๐ จุดยืนทางยุทธศาสตร์ ๕ คะแนน
 - ๓.๑๑ แผนงาน ๕ คะแนน
 - ๓.๑๒ ความเชื่อมโยงของยุทธศาสตร์ในภาพรวม ๕ คะแนน

รวม ๑๐๐ คะแนน

คณะกรรมการติดตามและประเมินผลแผนพัฒนาท้องถิ่นจะต้องให้คะแนนการติดตามและประเมินผลยุทธศาสตร์เพื่อความสอดคล้องแผนพัฒนาท้องถิ่นขององค์กรปกครองส่วนท้องถิ่น จากคะแนนเต็ม ๑๐๐ คะแนน เกณฑ์ที่ความได้เพื่อให้เกิดความสอดคล้องและขับเคลื่อนการพัฒนาท้องถิ่นขององค์กรปกครองส่วนท้องถิ่น ไม่ควรมีน้อยกว่าร้อยละ ๘๐ (๘๐ คะแนน) แต่ถ้าเมื่อประเมินผลเป็นคะแนนแล้ว ผลต่ำกว่าร้อยละ ๘๐ ก็ต้องยืนยันคะแนนตามที่แท้จริง

แนวทางการให้คะแนนการติดตามและประเมินผลยุทธศาสตร์เพื่อความสอดคล้องแผนพัฒนาท้องถิ่น
ขององค์กรปกครองส่วนท้องถิ่น

| ประเด็นการพิจารณา | รายละเอียดหลักเกณฑ์ | คะแนนเต็ม | คะแนนที่ได้ |
|--|--|-----------|-------------|
| ๑. ข้อมูลสภาพทั่วไปและข้อมูลพื้นฐานขององค์กรปกครองส่วนท้องถิ่น | ควรประกอบด้วยข้อมูลดังนี้ ๑) ข้อมูลเกี่ยวกับด้านกายภาพ เช่น ที่ตั้งของหมู่บ้าน/ชุมชน/ตำบล ลักษณะภูมิประเทศ ลักษณะภูมิอากาศ ลักษณะของดิน ลักษณะของแหล่งน้ำ ลักษณะของไม้/ป่าไม้ ฯลฯ | ๒๐ (๕) | |
| | ๒) ข้อมูลเกี่ยวกับด้านการเมือง/การปกครอง เช่น เขตการปกครอง การเลือกตั้ง ฯลฯ ประชากร เช่น ข้อมูลเกี่ยวกับจำนวนประชากร และช่วงอายุและจำนวนประชากร ฯลฯ | | |
| | ๓) ข้อมูลเกี่ยวกับสภาพทางสังคม เช่น การศึกษา สาธารณสุข อาชญากรรม ยาเสพติด การสังคมสงเคราะห์ ฯลฯ | (๕) | |
| | ๔) ข้อมูลเกี่ยวกับศาสนา ประเพณี วัฒนธรรม เช่น การนับถือศาสนา ประเพณีและงานประจำปี ภูมิปัญญาท้องถิ่น ภาษาถิ่น สินค้าพื้นเมืองและของที่ระลึก ฯลฯ และอื่น ๆ | | |
| | ๕) ข้อมูลเกี่ยวกับระบบบริการพื้นฐาน เช่น การคมนาคมขนส่ง การไฟฟ้า การประปา โทรศัพท์ ฯลฯ | (๕) | |
| ๒. การวิเคราะห์สภาพการณ์และศักยภาพ | ๖) ข้อมูลเกี่ยวกับระบบเศรษฐกิจ เช่น การเกษตร การประมง การปศุสัตว์ การบริการ การท่องเที่ยว อุตสาหกรรมการพาณิชย์/กลุ่มอาชีพ แรงงาน ฯลฯ | | |
| | ๗) ข้อมูลเกี่ยวกับทรัพยากรธรรมชาติ เช่น น้ำ ป่าไม้ ภูเขา คุณภาพของทรัพยากรธรรมชาติ ฯลฯ | (๕) | |
| | ๘) การสำรวจและจัดเก็บข้อมูลเพื่อการจัดทำแผนพัฒนาท้องถิ่นหรือการใช้ข้อมูล จปฐ. ข้อมูลการมีส่วนร่วมของประชาชนหรือการประชุมประชาคมท้องถิ่น โดยใช้กระบวนการร่วมคิด ร่วมทำ ร่วมตัดสินใจ ร่วมตรวจสอบร่วมรับประโยชน์ ร่วมแก้ปัญหา ปรีกษาหารือ แลกเปลี่ยนเรียนรู้เพื่อแก้ปัญหาสำหรับการพัฒนาท้องถิ่นตามอำนาจหน้าที่ขององค์กรปกครองส่วนท้องถิ่น (brainstorming) | | |
| ๒. การวิเคราะห์สภาพการณ์และศักยภาพ | ควรประกอบด้วยข้อมูลดังนี้ ๑) การวิเคราะห์ที่ครอบคลุมความเชื่อมโยง ความสอดคล้องยุทธศาสตร์จังหวัด ยุทธศาสตร์การพัฒนาขององค์กรปกครองส่วนท้องถิ่นในเขตจังหวัด ยุทธศาสตร์ขององค์กรปกครองส่วนท้องถิ่น นโยบายของผู้บริหารท้องถิ่น รวมถึงความเชื่อมโยงแผนยุทธศาสตร์ชาติ ๒๐ ปี แผนพัฒนาเศรษฐกิจและสังคมแห่งชาติ และ SDGs (Bottom-up/Top-down) | ๒๐ (๕) | |

แนวทางการให้คะแนนการติดตามและประเมินผลยุทธศาสตร์เพื่อความสอดคล้องแผนพัฒนาท้องถิ่น
ขององค์กรปกครองส่วนท้องถิ่น (ต่อ)

| ประเด็นการพิจารณา | รายละเอียดหลักเกณฑ์ | คะแนนเต็ม | คะแนนที่ได้ |
|--|--|-----------|-------------|
| ๒. การวิเคราะห์ สภาพการณ์และ ศักยภาพ (ต่อ) | ๒) การวิเคราะห์ทางสังคม เช่น ด้านแรงงาน การศึกษา สาธารณสุข ความยากจน อาชญากรรม ปัญหายาเสพติด เทคโนโลยี จารีตประเพณี วัฒนธรรม ภูมิปัญญาท้องถิ่น เป็นต้น | (๕) | |
| | ๓) การวิเคราะห์สิ่งแวดล้อม พื้นที่สีเขียว ธรรมชาติต่างๆ ทางภูมิศาสตร์ กระบวนการหรือสิ่งที่เกิดขึ้น การประดิษฐ์ที่มี ผลต่อสิ่งแวดล้อมและการพัฒนา | (๕) | |
| | ๔) การวิเคราะห์ทางเศรษฐกิจ ข้อมูลด้านรายได้ครัวเรือน การส่งเสริมอาชีพ กลุ่มอาชีพ กลุ่มทางสังคม การพัฒนา อาชีพและกลุ่มต่างๆ สภาพทางเศรษฐกิจและความเป็นอยู่ ทั่วไป เป็นต้น | (๕) | |
| | (๕) ผลการวิเคราะห์หรือผลการวิเคราะห์ศักยภาพเพื่อ ประเมินสถานภาพการพัฒนาในปัจจุบันและอนาคต ทิศทาง แนวโน้มที่จะเกิดขึ้นหรือผลที่จะเกิดขึ้นในการพัฒนาท้องถิ่น โดยใช้การวิเคราะห์ เชิงเทคนิค Demand (Demand Analysis)/ Global Demand และ Trend Analysis หรืออื่น ๆ | (๕) | |
| ๓. ยุทธศาสตร์ ๓.๑ ยุทธศาสตร์ชาติ ๒๐ ปี (พ.ศ. ๒๕๖๑- ๒๕๘๐) | ควรประกอบด้วยข้อมูลดังนี้ การกำหนดและการวิเคราะห์ยุทธศาสตร์ชาติ ๒๐ ปี ที่ สอดคล้องกับการพัฒนาท้องถิ่นขององค์กรปกครองส่วน ท้องถิ่นตามประเด็นยุทธศาสตร์ชาติ ๒๐ ปี และประเด็น ยุทธศาสตร์ขององค์กรปกครองส่วนท้องถิ่น | ๖๐ (๕) | |
| ๓.๒ แผนพัฒนา เศรษฐกิจและสังคม แห่งชาติ ฉบับที่ ๑๒ หรือฉบับที่ ๑๓ | การกำหนดและการวิเคราะห์แผนพัฒนาเศรษฐกิจและสังคม แห่งชาติที่สอดคล้องกับการพัฒนาท้องถิ่นขององค์กรปกครอง ส่วนท้องถิ่นตามประเด็นยุทธศาสตร์หรือหมุดหมายและ ประเด็นยุทธศาสตร์ขององค์กรปกครองส่วนท้องถิ่น | (๕) | |
| ๓.๓ เป้าหมายการ พัฒนาที่ยั่งยืน (Sustainable Development Goals : SDGs) | การกำหนดและการวิเคราะห์เป้าหมาย/เป้าประสงค์ SDGs ที่ สอดคล้องกับการพัฒนาท้องถิ่นขององค์กรปกครองส่วน ท้องถิ่นตามเป้าหมาย/เป้าประสงค์ SDGs และประเด็น ยุทธศาสตร์ขององค์กรปกครองส่วนท้องถิ่น | (๕) | |
| ๓.๔ ยุทธศาสตร์จังหวัด | การกำหนดและการวิเคราะห์ยุทธศาสตร์ขององค์กรปกครอง ส่วนท้องถิ่นมีความสอดคล้องหรือเชื่อมโยงกับยุทธศาสตร์ จังหวัด | (๕) | |
| ๓.๕ ยุทธศาสตร์การ พัฒนาขององค์กร ปกครองส่วนท้องถิ่นใน เขตจังหวัด | การกำหนดและการวิเคราะห์ยุทธศาสตร์ขององค์กรปกครอง ส่วนท้องถิ่นสอดคล้องหรือเชื่อมโยงกับยุทธศาสตร์การพัฒนา ขององค์กรปกครองส่วนท้องถิ่นในเขตจังหวัดที่จัดทำขึ้นแบบ มีส่วนร่วมขององค์การบริหารส่วนจังหวัดกับองค์กรปกครอง ส่วนท้องถิ่นในเขตจังหวัดที่สอดคล้องหรือเชื่อมโยงกับ แผนพัฒนาจังหวัด | (๕) | |

แนวทางการให้คะแนนการติดตามและประเมินผลยุทธศาสตร์เพื่อความสอดคล้องแผนพัฒนาท้องถิ่น
ขององค์กรปกครองส่วนท้องถิ่น (ต่อ)

| ประเด็นการพิจารณา | รายละเอียดหลักเกณฑ์ | คะแนนเต็ม | คะแนนที่ได้ |
|--|--|-----------|-------------|
| <p>๓. ยุทธศาสตร์ (ต่อ) ๓.๖ ยุทธศาสตร์ของ องค์กรปกครองส่วน ท้องถิ่น</p> | <p>การกำหนดและการวิเคราะห์สอดคล้องกับสภาพทั่วไปและ ข้อมูลพื้นฐาน สภาพสังคม เศรษฐกิจ สิ่งแวดล้อมของท้องถิ่น ประเด็นปัญหาการพัฒนาและแนวทางการพัฒนาที่สอดคล้อง กับสภาพพื้นที่จริงและเป็นไปตามหน้าที่และอำนาจของ องค์กรปกครองส่วนท้องถิ่น มีการกำหนดยุทธศาสตร์ที่ สอดคล้องกับวิสัยทัศน์ที่กำหนดไว้</p> | (๕) | |
| <p>๓.๗ วิสัยทัศน์</p> | <p>การกำหนดและการวิเคราะห์วิสัยทัศน์ ซึ่งมีลักษณะแสดง สถานภาพที่องค์กรปกครองส่วนท้องถิ่นต้องการจะเป็นหรือ บรรลุถึงอนาคตอย่างชัดเจน สอดคล้องกับสิ่งที่จะเกิดขึ้นใน อนาคต และศักยภาพที่เป็นลักษณะเฉพาะขององค์กร ปกครองส่วนท้องถิ่นที่แสดงให้เห็นถึงความสัมพันธ์กับ โครงการพัฒนาท้องถิ่น</p> | (๕) | |
| <p>๓.๘ กลยุทธ์</p> | <p>การกำหนดและการวิเคราะห์แสดงให้เห็นช่องทาง วิธีการ ภารกิจหรือสิ่งที่ต้องทำตามอำนาจหน้าที่และอำนาจของ องค์กรปกครองส่วนท้องถิ่นที่จะนำไปสู่การบรรลุวิสัยทัศน์ หรือแสดงให้เห็นถึงความชัดเจนในสิ่งที่จะดำเนินการให้บรรลุ วิสัยทัศน์นั้น จากประเด็นคำถามที่สำคัญว่า ปัจจุบันเรายืนอยู่ จุดใด หรือปัจจุบันเรากำลังทำอะไรอยู่แล้วในอนาคตเราจะ พัฒนาอะไร</p> | (๕) | |
| <p>๓.๙ เป้าประสงค์ของ แต่ละประเด็นกลยุทธ์</p> | <p>การกำหนดและการวิเคราะห์เป้าประสงค์ของแต่ละประเด็น กลยุทธ์มีความสอดคล้องและสนับสนุนต่อกลยุทธ์ที่จะเกิดขึ้น มุ่งหมายสิ่งหนึ่งสิ่งใดที่ชัดเจน โดยองค์กรปกครองส่วน ท้องถิ่นมีเป้าประสงค์ใด จะทำสิ่งใด เป้าหมายการพัฒนา ท้องถิ่นคืออะไร</p> | (๕) | |
| <p>๓.๑๐ จุดยืนทาง ยุทธศาสตร์ (Positioning)</p> | <p>การกำหนดและการวิเคราะห์จุดยืนขององค์กรปกครองส่วน ท้องถิ่นที่มีความมุ่งมั่นอันแน่วแน่ในการวางแผนพัฒนา ท้องถิ่น เพื่อให้บรรลุวิสัยทัศน์ขององค์กรปกครองส่วน ท้องถิ่น ซึ่งเกิดจากศักยภาพของพื้นที่จริง ที่จะนำไปสู่ ผลสำเร็จทางยุทธศาสตร์ สิ่งที่เป็นจริงหรือมีอยู่จริงคืออะไรที่ จะพัฒนาให้เกิดผลสำเร็จได้</p> | (๕) | |
| <p>๓.๑๑ แผนงาน</p> | <p>การกำหนดและการวิเคราะห์แสดงให้เห็นถึงการจำแนก แผนงานตามรูปแบบงบประมาณขององค์กรปกครองส่วน ท้องถิ่น เป็นการวางแผนงานตามวิธีการจำแนกแผนงานการ จัดท่างบประมาณให้ถูกต้องและสอดคล้องกับโครงการพัฒนา ท้องถิ่นที่จะเกิดขึ้นซึ่งสอดคล้องกับวิสัยทัศน์ที่กำหนดไว้ แผนงานจะแสดงให้เห็นว่าจุดมุ่งหมายเพื่อการพัฒนาใน อนาคตคืออะไร งานของเราคืออะไร ถูกต้องตามแผนงาน หรือไม่</p> | (๕) | |

แนวทางการให้คะแนนการติดตามและประเมินผลยุทธศาสตร์เพื่อความสอดคล้องแผนพัฒนาท้องถิ่น
ขององค์กรปกครองส่วนท้องถิ่น (ต่อ)

| ประเด็นการพิจารณา | รายละเอียดหลักเกณฑ์ | คะแนนเต็ม | คะแนนที่ได้ |
|---|---|------------|-------------|
| ๓.๑๒ ความเชื่อมโยง ของยุทธศาสตร์ใน ภาพรวม | การกำหนดและการวิเคราะห์ความเชื่อมโยงองค์รวมที่นำไปสู่ การพัฒนาท้องถิ่นที่มาจากยุทธศาสตร์ทุกระดับ ได้แก่ ยุทธศาสตร์ชาติ ๒๐ ปี (พ.ศ. ๒๕๖๑-๒๕๘๐) แผนพัฒนา เศรษฐกิจและสังคมแห่งชาติ ฉบับที่ ๑๒ หรือ ฉบับที่ ๑๓ SDGs แผนพัฒนาจังหวัด/กลุ่มจังหวัด/แผนพัฒนาภาค ยุทธศาสตร์การพัฒนาขององค์กรปกครองส่วนท้องถิ่นในเขต จังหวัดและยุทธศาสตร์ขององค์กรปกครองส่วนท้องถิ่นมี ความสัมพันธ์หรือเชื่อมโยงกันอย่างไรเพื่อให้การพัฒนา ท้องถิ่นสอดคล้องกับยุทธศาสตร์ระดับมหภาค | (๕) | |
| รวมคะแนน | ๒๐ หลักเกณฑ์/ตัวชี้วัด | ๑๐๐ | |

๒.๒ การติดตามและประเมินผลโครงการ

การจัดทำแผนพัฒนาท้องถิ่น ต้องมีการติดตามและประเมินผลโครงการเพื่อความสอดคล้องแผนพัฒนาท้องถิ่นเป็นการให้คะแนนของคณะกรรมการติดตามและประเมินผลแผนพัฒนาท้องถิ่นเพื่อตรวจสอบความสอดคล้องของแผนพัฒนาท้องถิ่นกับการนำไปจัดทำงบประมาณรายจ่ายขององค์กรปกครองส่วนท้องถิ่นประจำปีงบประมาณนั้น ๆ เป็นการให้คะแนนตามแบบที่กระทรวงมหาดไทยได้กำหนดไว้ซึ่งเป็นส่วนหนึ่งของการติดตามและประเมินผลแผนพัฒนาท้องถิ่น โดยดำเนินการให้แล้วเสร็จภายในเก้าสิบวันหรือภายในเดือนธันวาคมแล้วแต่กรณี นับแต่วันที่ประกาศใช้งบประมาณรายจ่ายประจำปี (ดำเนินการเฉพาะเมื่อมีการประกาศใช้งบประมาณรายจ่ายประจำปีเท่านั้น) มีรายละเอียดประกอบด้วย

ประเด็นที่ต้องพิจารณา

๑. การสรุปสถานการณ์การพัฒนา ๑๐ คะแนน
๒. การประเมินผลการนำแผนพัฒนาท้องถิ่นไปปฏิบัติในเชิงปริมาณ ๑๐ คะแนน
๓. การประเมินผลการนำแผนพัฒนาท้องถิ่นไปปฏิบัติในเชิงคุณภาพ ๑๐ คะแนน
๔. ยุทธศาสตร์ กลยุทธ์ แผนงานการพัฒนา ๕ คะแนน
๕. โครงการพัฒนาตามแผนพัฒนาท้องถิ่น ๓๐ คะแนน ประกอบด้วย
 - ๕.๑ ความชัดเจนของชื่อโครงการ ๕ คะแนน
 - ๕.๒ กำหนดวัตถุประสงค์สอดคล้องกับโครงการ ๕ คะแนน
 - ๕.๓ เป้าหมาย (ผลผลิตของโครงการ) มีความชัดเจนนำไปสู่การตั้งงบประมาณได้ถูกต้อง ๕ คะแนน
 - ๕.๔ มีการประมาณการราคาถูกต้องตามหลักวิธีการงบประมาณ ๕ คะแนน
 - ๕.๕ มีการกำหนดตัวชี้วัด (KPI) และสอดคล้องกับวัตถุประสงค์ที่กำหนดไว้ ๕ คะแนน
 - ๕.๖ ผลที่คาดว่าจะได้รับสอดคล้องกับโครงการและวัตถุประสงค์ที่กำหนดไว้ ๕ คะแนน
๖. โครงการพัฒนาที่นำไปจัดทำงบประมาณรายจ่ายประจำปี ๓๕ คะแนน ประกอบด้วย
 - ๖.๑ โครงการพัฒนาท้องถิ่นที่นำไปจัดทำงบประมาณรายจ่ายประจำปีในภาพรวม ๕ คะแนน
 - ๖.๒ โครงการพัฒนาท้องถิ่นที่นำไปจัดทำงบประมาณรายจ่ายแก้ไขปัญหาความยากจน ๕ คะแนน
 - ๖.๓ โครงการพัฒนาท้องถิ่นที่นำไปจัดทำงบประมาณรายจ่ายด้านการบริหารจัดการอนุรักษั
ทรัพยากรธรรมชาติ สิ่งแวดล้อม ๕ คะแนน
 - ๖.๔ โครงการพัฒนาท้องถิ่นที่นำไปจัดทำงบประมาณรายจ่ายเกี่ยวกับสุขภาพ ๕ คะแนน
 - ๖.๕ โครงการพัฒนาท้องถิ่นที่นำไปจัดทำงบประมาณรายจ่ายเกี่ยวกับด้านการศึกษา ศิลปะ
ศาสนา วัฒนธรรม จารีตประเพณี และภูมิปัญญาท้องถิ่น ๕ คะแนน
 - ๖.๖ โครงการพัฒนาท้องถิ่นที่นำไปจัดทำงบประมาณรายจ่ายเกี่ยวกับด้านโครงสร้างพื้นฐาน
๕ คะแนน
 - ๖.๗ โครงการพัฒนาท้องถิ่นที่นำไปจัดทำงบประมาณรายจ่ายเกี่ยวกับด้านการบริหารจัดการน้ำ
๕ คะแนน

คะแนนรวม ๑๐๐ คะแนน

เกณฑ์ที่ควรได้เพื่อให้เกิดความสอดคล้องและขับเคลื่อนการพัฒนาท้องถิ่นขององค์กรปกครองส่วนท้องถิ่น ไม่ควรมีน้อยกว่าร้อยละ ๘๐ (๘๐ คะแนน) แต่ถ้าเมื่อประเมินผลเป็นคะแนนแล้ว ผลต่ำกว่าร้อยละ ๘๐ ก็ต้องยืนยันคะแนนตามที่เป็นจริง

แนวทางการให้คะแนนการติดตามและประเมินผลโครงการเพื่อความสอดคล้องแผนพัฒนาท้องถิ่น
ขององค์กรปกครองส่วนท้องถิ่น

| ประเด็นการพิจารณา | รายละเอียดหลักเกณฑ์ | คะแนนเต็ม | คะแนนที่ได้ |
|---|---|-----------|-------------|
| ๑. การสรุปสถานการณ์การพัฒนา | ๑) การวิเคราะห์หรือผลการวิเคราะห์ศักยภาพเพื่อประเมินสภาพการพัฒนาที่ประชาชนต้องการให้ดำเนินการและองค์กรปกครองส่วนท้องถิ่นตอบสนองความต้องการได้โดยใช้การวิเคราะห์เชิงเทคนิค Demand (Demand Analysis)/ Global Demand หรืออื่น ๆ เป็นการวิเคราะห์โครงการเพื่อสอดคล้องกับยุทธศาสตร์และวิสัยทัศน์ขององค์กรปกครองส่วนท้องถิ่น | ๑๐ (๕) | |
| | ๒) การวิเคราะห์หรือผลการวิเคราะห์ศักยภาพเพื่อประเมินสภาพการพัฒนาในปัจจุบันและอนาคตทิศทาง แนวโน้มที่จะเกิดขึ้นหรือผลที่จะเกิดขึ้นในการพัฒนาท้องถิ่น โดยการใช้การวิเคราะห์เชิงเทคนิค Trend หรือนำเทคนิค Demand (Demand Analysis)/Global Demand หรืออื่น ๆ มาเชื่อมต่อ เป็นการวิเคราะห์โครงการเพื่อสอดคล้องกับยุทธศาสตร์และวิสัยทัศน์ขององค์กรปกครองส่วนท้องถิ่น | (๕) | |
| ๒. การประเมินผลให้นำแผนพัฒนาท้องถิ่นไปปฏิบัติในเชิงปริมาณ | ๑) การกำหนดและการวิเคราะห์การควบคุมที่มีการใช้ตัวเลขต่างๆ เพื่อนำมาใช้วัดผลในเชิงปริมาณ เช่น การวัดจำนวนโครงการ กิจกรรม งานต่างๆ ก็คือผลผลิตเป็นไปตามที่ตั้งเป้าหมายเอาไว้หรือไม่ จำนวนที่ดำเนินการจริงตามที่ได้กำหนดไว้ จำนวนที่ไม่สามารถดำเนินการได้ สามารถอธิบายได้ตามหลักประสิทธิภาพ (Efficiency) ของการพัฒนาท้องถิ่นตามอำนาจหน้าที่ที่ได้กำหนดไว้ | ๑๐ (๕) | |
| | ๒) การกำหนดและการวิเคราะห์ผลกระทบ/สิ่งที่กระทบ (Impact) โครงการที่ดำเนินการในเชิงปริมาณ (Quantitative) ที่เกิดจาก (๑) ได้มีการวิเคราะห์ในเชิงปริมาณด้วยรูปแบบของข้อมูลต่าง ๆ เช่น กราฟ สถิติ เป็นต้น | (๕) | |
| ๓. การประเมินผลให้นำแผนพัฒนาท้องถิ่นไปปฏิบัติในเชิงคุณภาพ | ๑) การกำหนดและการวิเคราะห์การประเมินประสิทธิผลของแผนพัฒนาในเชิงคุณภาพคือการนำเอาเทคนิคต่าง ๆ มาใช้เพื่อวัดว่าภารกิจ โครงการ กิจกรรม ภารกิจ วัตถุประสงค์ งานต่างๆ ที่ดำเนินการในพื้นที่ ตรงต่อความต้องการของประชาชน และเป็นไปตามหน้าที่และอำนาจ ประชาชนพึงพอใจ มีความสุขจากการพัฒนาท้องถิ่น โครงการพัฒนา ภารกิจ วัตถุประสงค์ การดำเนินการต่าง ๆ มีสภาพหรือลักษณะถูกต้องคงทน ถาวร สามารถใช้การได้ตามวัตถุประสงค์หรือไม่ ซึ่งเป็นไปตามหลักประสิทธิผล (Effectiveness) ผลการปฏิบัติราชการที่บรรลุ วัตถุประสงค์และเป้าหมายของแผนการปฏิบัติราชการตามที่ได้รับงบประมาณมาดำเนินการ รวมถึงสามารถเทียบเคียงกับส่วนราชการหรือหน่วยงานอื่นได้ และเป็นไปหลักการบริหารกิจการบ้านเมืองที่ดี | ๑๐ (๕) | |

แนวทางการให้คะแนนการติดตามและประเมินผลโครงการเพื่อความสอดคล้องแผนพัฒนาท้องถิ่น
ขององค์กรปกครองส่วนท้องถิ่น (ต่อ)

| ประเด็นการพิจารณา | รายละเอียดหลักเกณฑ์ | คะแนนเต็ม | คะแนนที่ได้ |
|--|---|-----------|-------------|
| ๓. การประเมินผลการนำแผนพัฒนาท้องถิ่นไปปฏิบัติในเชิงคุณภาพ (ต่อ) | ๒) การกำหนดและการวิเคราะห์ผลกระทบ/สิ่งที่กระทบ (Impact) โครงการที่ดำเนินการในเชิงคุณภาพ (Qualitative) ที่เกิดจากได้มีการวิเคราะห์ในเชิงคุณภาพ การวัดความพึงพอใจหรือวัดความสุขที่ประชาชนได้รับด้วยรูปแบบของข้อมูลต่าง ๆ เช่น กราฟ สถิติ เป็นต้น | (๕) | |
| ๔. ยุทธศาสตร์ กลยุทธ์ แผนงานการพัฒนา | ๑) การกำหนดและการวิเคราะห์กลยุทธ์ที่สอดคล้องกับยุทธศาสตร์ แผนงาน และงานที่จะพัฒนาท้องถิ่นซึ่งผ่านการวิเคราะห์เพื่อการพัฒนาท้องถิ่นด้วยเทคนิคการวิเคราะห์ Demand (Demand Analysis)/Global Demand/Trend หลักการบูรณาการ (Integration) หรืออื่น ๆ โดยนำไปจัดทำเป็นรูปโครงการพัฒนาท้องถิ่นที่เป็นรูปธรรม | ๕ (๕) | |
| | ๒) การกำหนดและการวิเคราะห์กลยุทธ์สอดคล้องกับยุทธศาสตร์การพัฒนาท้องถิ่น นำไปสู่การจัดทำโครงการ กิจกรรม ภาครัฐ วัสดุในการจัดทำบริการสาธารณะหรือกิจกรรมสาธารณะที่เป็นรูปธรรม | | |
| ๕. โครงการพัฒนาตามแผนพัฒนาท้องถิ่น ๕.๑ ความชัดเจนของชื่อโครงการ | ควรประกอบด้วยข้อมูลดังนี้ ๑) “โครงการพัฒนา” หมายความว่า โครงการที่ดำเนินการจัดทำบริการสาธารณะและกิจกรรมสาธารณะเพื่อให้การพัฒนาบรรลุตามวิสัยทัศน์ที่กำหนดไว้ | ๓๐ (๕) | |
| | ๒) โครงการพัฒนาท้องถิ่นที่มีวัตถุประสงค์สนองต่อแผนยุทธศาสตร์การพัฒนาขององค์กรปกครองส่วนท้องถิ่นและดำเนินการเพื่อให้การพัฒนาบรรลุตามวิสัยทัศน์ขององค์กรปกครองส่วนท้องถิ่นที่กำหนดไว้ ชื่อโครงการมีความชัดเจน มุ่งไปเรื่องใดเรื่องหนึ่งเป็นการเฉพาะ อ่านแล้วเข้าใจได้ว่าจะพัฒนาอะไร หรือสิ่งที่จะทำนั้นจะเกิดอะไรขึ้นในอนาคต | | |
| ๕.๒ กำหนดวัตถุประสงค์สอดคล้องกับโครงการ | การกำหนดวัตถุประสงค์ของโครงการต้องมีความชัดเจน (clear objective) ตอบสนองต่อโครงการพัฒนาท้องถิ่น โครงการต้องกำหนดวัตถุประสงค์สอดคล้องกับความเป็นมาของโครงการ สอดคล้องกับหลักการและเหตุผล วิธีการดำเนินงาน ต้องสอดคล้องกับวัตถุประสงค์ มีความเป็นไปได้ชัดเจน มีลักษณะเฉพาะเจาะจง จะดำเนินการเพื่อสนับสนุน/ส่งเสริม ฯลฯ | (๕) | |
| ๕.๓ เป้าหมาย (ผลผลิตของโครงการ) มีความชัดเจนนำไปสู่การตั้งงบประมาณได้ถูกต้อง | สภาพที่อยากให้เกิดขึ้นในอนาคตเป็นทิศทางที่ต้องไป ให้ถึงเป้าหมายต้องชัดเจน สามารถระบุจำนวนเท่าใด กลุ่มเป้าหมายคืออะไร มีผลผลิตอย่างไร กลุ่มเป้าหมาย พื้นที่ ดำเนินงาน และระยะเวลาดำเนินงานลงรายละเอียดให้ชัดเจนว่าโครงการนี้จะทำที่ไหน เริ่มต้นในช่วงเวลาใดและจบลงเมื่อไร ใครคือกลุ่มเป้าหมายของโครงการ หากกลุ่มเป้าหมายมีหลายกลุ่มก็ให้ระบุว่ากลุ่มเป้าหมายหลัก กลุ่มเป้าหมายรองหรือกลุ่มเป้าหมายเดียวกัน เป้าหมาย (ผลผลิตของโครงการ) จะนำไปสู่การประมาณการราคาในช่องของ “งบประมาณ” | (๕) | |

แนวทางการให้คะแนนการติดตามและประเมินผลโครงการเพื่อความสอดคล้องแผนพัฒนาท้องถิ่น ขององค์กรปกครองส่วนท้องถิ่น (ต่อ)

| ประเด็นการพิจารณา | รายละเอียดหลักเกณฑ์ | คะแนนเต็ม | คะแนนที่ได้ |
|--|---|-----------|-------------|
| <p>๕. โครงการพัฒนาตาม แผนพัฒนาท้องถิ่น (ต่อ) ๕.๔ มีการประมาณการ ราคาถูกต้องตามหลัก วิธีการงบประมาณ</p> | <p>๑) มีการประมาณราคาในโครงการพัฒนาท้องถิ่นเพื่อจัดทำ บริการสาธารณะหรือกิจกรรมสาธารณเพื่อประโยชน์ของ ประชาชนในท้องถิ่นตามหลักการพัฒนาย่างยั่งยืนมีการ ประมาณการราคาถูกต้องตามหลักวิธีการงบประมาณ การ ประมาณราคาสอดคล้องกับโครงการ การจัดทำบริการสาธารณะ หรือกิจกรรมสาธารณะหรือถูกต้องตามหลักวิชาการทางช่าง หลักของราคากลางตามพระราชบัญญัติการจัดซื้อจัดจ้างและ บริหารพัสดุภาครัฐ พ.ศ. ๒๕๖๐ มีความโปร่งใสในการกำหนด ราคากลางและตรวจสอบได้ในเชิงประจักษ์ การประมาณการ ราคาที่เกิดจากเป้าหมาย (ผลผลิตของโครงการ) ๒) งบประมาณโครงการพัฒนาจะต้องคำนึงถึงหลักสำคัญ ๕ ประการในการจัดทำโครงการ ได้แก่ (๑) ความประหยัด (Economy) (๒) ความมีประสิทธิภาพ (Efficiency) (๓) ความมี ประสิทธิภาพ (Effectiveness) (๔) ลดความเหลื่อมล้ำในการ พัฒนาท้องถิ่นนำไปสู่ความยุติธรรม (Equity) และ (๕) ความ โปร่งใส (Transparency) ชัดเจน ตรวจสอบได้ วัดได้ พิสูจน์ได้ ว่าเป็นจริงในเวลานั้น</p> | (๕) | |
| <p>๕.๕ มีการกำหนด ตัวชี้วัด (KPI) และ สอดคล้องกับ วัตถุประสงค์และผลที่ คาดว่าจะได้รับ</p> | <p>มีการกำหนดตัวชี้วัดผลงาน (Key Performance Indicator : KPI) ที่สามารถวัดได้ (measurable) ใช้บอกประสิทธิผล (effectiveness) ใช้บอกประสิทธิภาพ (efficiency) ได้ เช่น การกำหนดความพึงพอใจ การกำหนดร้อยละ การกำหนดอัน เกิดจากผลของวัตถุประสงค์ที่เกิดขึ้นที่ได้รับ (การคาดการณ์ คาดว่าจะได้รับ) ตัวชี้วัดที่แสดงให้เห็นว่าจะดำเนินการให้ เกิดผลสำเร็จอย่างไรหรือผลที่คาดว่าจะได้รับอย่างไร ไม่ใช่การ กำหนด KPI เป็นครั้งหนึ่ง/แห่งหนึ่ง/หนึ่งโครงการ/ความกว้าง/ ความยาว ฯลฯ</p> | (๕) | |
| <p>๕.๖ ผลที่คาดว่าจะได้รับ สอดคล้องกับโครงการ และวัตถุประสงค์ที่ กำหนดไว้</p> | <p>ผลที่ได้รับเป็นสิ่งที่เกิดขึ้นได้จริงจากการดำเนินงานตาม โครงการพัฒนา ซึ่งสอดคล้องกับวัตถุประสงค์ที่ตั้งไว้ การได้ผล หรือผลที่เกิดขึ้นจะต้องเท่ากับวัตถุประสงค์หรือมากกว่า วัตถุประสงค์ซึ่งการเขียนวัตถุประสงค์ควรคำนึงถึง (๑) มีความ เป็นไปได้และมีความเฉพาะเจาะจงในการดำเนินงานตาม โครงการ (๒) วัดและประเมินผลระดับของความสำเร็จได้ (๓) ระบุสิ่งที่ต้องการดำเนินงานอย่างชัดเจนและเฉพาะเจาะจง มากที่สุด และสามารถปฏิบัติได้ (๔) เป็นเหตุเป็นผล สอดคล้องกับความเป็นจริง (๕) ส่งผลต่อการบ่งบอกเวลา</p> | (๕) | |

แนวทางการให้คะแนนการติดตามและประเมินผลโครงการเพื่อความสอดคล้องแผนพัฒนาท้องถิ่น
ขององค์การบริหารส่วนตำบลกระดังงา อำเภอบางคนที จังหวัดสมุทรสงคราม (ต่อ)

| ประเด็นการพิจารณา | รายละเอียดหลักเกณฑ์ | คะแนนเต็ม | คะแนนที่ได้ |
|--|--|-----------|-------------|
| ๖. โครงการพัฒนาที่ นำไปจัดทำงบประมาณ รายจ่ายประจำปี | ควรประกอบด้วยข้อมูลดังนี้ | | |
| ๖.๑ โครงการพัฒนา ท้องถิ่นที่นำไปจัดทำ งบประมาณรายจ่าย ประจำปีในภาพรวม | โครงการพัฒนาท้องถิ่นนำไปจัดทำงบประมาณรายจ่าย ประจำปีในภาพรวม ประกอบด้วยโครงการ กิจกรรม ครุภัณฑ์ วัสดุ งานต่าง ๆ ที่นำไปดำเนินการจัดทำบริการ สาธารณะหรือกิจกรรมสาธารณะ จำนวนไม่น้อยกว่าร้อยละ ๒๐ ของงบประมาณรายจ่ายประจำปีตามข้อบัญญัติ/เทศ บัญญัติงบประมาณรายจ่ายประจำปีที่ตั้งไว้ | (๕) | |
| ๖.๒ โครงการพัฒนา ท้องถิ่นที่นำไปจัดทำ งบประมาณรายจ่าย แก้ไขปัญหาความ ยากจน | โครงการพัฒนาท้องถิ่นที่นำไปจัดทำงบประมาณรายจ่าย ประจำปี ประกอบด้วยโครงการ กิจกรรม ครุภัณฑ์ วัสดุ งาน ต่าง ๆ เพื่อแก้ไขปัญหาความยากจนหรือการส่งเสริมอาชีพ ประชาชนในท้องถิ่น จำนวนไม่น้อยกว่าร้อยละ ๒ ของ งบประมาณรายจ่ายประจำปีตามข้อบัญญัติ/เทศบัญญัติ งบประมาณรายจ่ายประจำปีที่ตั้งไว้ | (๕) | |
| ๖.๓ โครงการเพื่อการ พัฒนาท้องถิ่นที่นำไป จัดทำงบประมาณ รายจ่ายด้านการบริหาร จัดการอนุรักษ์ ทรัพยากรธรรมชาติ สิ่งแวดล้อม | โครงการพัฒนาท้องถิ่นที่นำไปจัดงบประมาณรายจ่าย ประจำปี ประกอบด้วยโครงการ กิจกรรม ครุภัณฑ์ วัสดุ งาน ต่าง ๆ เพื่อการบริหารจัดการอนุรักษ์ทรัพยากรธรรมชาติ สิ่งแวดล้อมหรือบำรุงรักษาทรัพยากรธรรมชาติและ สิ่งแวดล้อม จำนวนไม่น้อยกว่าร้อยละ ๒ ของงบประมาณ รายจ่ายประจำปีตามข้อบัญญัติ/เทศบัญญัติงบประมาณ รายจ่ายประจำปีที่ตั้งไว้ | (๕) | |
| ๖.๔ โครงการเพื่อการ พัฒนาท้องถิ่นที่นำไป จัดทำงบประมาณ รายจ่ายเกี่ยวกับสุขภาพ | โครงการพัฒนาท้องถิ่นที่นำไปจัดทำงบประมาณรายจ่าย ประจำปี ประกอบด้วยโครงการ กิจกรรม ครุภัณฑ์ วัสดุ งาน ต่าง ๆ ที่ดำเนินการเกี่ยวกับสุขภาพหรือการดำเนินการด้าน การสาธารณสุข จำนวนไม่น้อยกว่าร้อยละ ๒ ของ งบประมาณรายจ่ายประจำปีตามข้อบัญญัติ/เทศบัญญัติ งบประมาณรายจ่ายประจำปีที่ตั้งไว้ | (๕) | |
| ๖.๕ โครงการเพื่อการ พัฒนาท้องถิ่นที่นำไป จัดทำงบประมาณ รายจ่ายเกี่ยวกับด้าน การศึกษา ศิลปะ ศาสนา วัฒนธรรม จารีต ประเพณี และภูมิปัญญา ท้องถิ่น | โครงการพัฒนาท้องถิ่นที่นำไปจัดทำงบประมาณรายจ่าย ประจำปี ประกอบด้วยโครงการ กิจกรรม ครุภัณฑ์ วัสดุ งาน ต่าง ๆ ที่ดำเนินการด้านการศึกษา ศิลปะ ศาสนา วัฒนธรรม จารีตประเพณี และภูมิปัญญาท้องถิ่นจำนวนไม่น้อยกว่าร้อย ละ ๒ ของงบประมาณรายจ่ายประจำปีตามข้อบัญญัติ/เทศ บัญญัติงบประมาณรายจ่ายประจำปีที่ตั้งไว้ | (๕) | |

แนวทางการให้คะแนนการติดตามและประเมินผลโครงการเพื่อความสอดคล้องแผนพัฒนาท้องถิ่น
ขององค์การบริหารส่วนตำบลกระดังงา อำเภอบางคนที จังหวัดสมุทรสงคราม (ต่อ)

| ประเด็นการพิจารณา | รายละเอียดหลักเกณฑ์ | คะแนนเต็ม | คะแนนที่ได้ |
|--|--|------------|-------------|
| ๖.๖ โครงการเพื่อการ พัฒนาท้องถิ่นที่นำไป จัดทำงบประมาณ รายจ่ายเกี่ยวกับด้าน โครงสร้างพื้นฐาน | โครงการพัฒนาท้องถิ่นที่นำไปจัดทำงบประมาณรายจ่าย ประจำปี ประกอบด้วยโครงการ กิจกรรม ครัวเรือน วัสดุ งาน ต่าง ๆ ที่ดำเนินการด้านโครงสร้างพื้นฐาน หรือการคมนาคม เช่น ก่อสร้าง ปรับปรุง ซ่อมแซมถนน ฯลฯ จำนวนไม่น้อยกว่า ร้อยละ ๒ ของงบประมาณรายจ่ายประจำปีตามข้อบัญญัติ/ เทศบัญญัติงบประมาณรายจ่ายประจำปีที่ตั้งไว้ | (๕) | |
| ๖.๗ โครงการพัฒนา ท้องถิ่นที่นำไปจัดทำ งบประมาณรายจ่าย เกี่ยวกับด้านการบริหาร จัดการน้ำ | โครงการพัฒนาท้องถิ่นที่นำไปจัดทำงบประมาณรายจ่าย ประจำปี ประกอบด้วยโครงการ กิจกรรม ครัวเรือน วัสดุ งาน ต่าง ๆ ที่ดำเนินการด้านการบริหารจัดการน้ำ เช่น ก่อสร้าง ปรับปรุงแหล่งน้ำ ขุด ตัดต้ง หรือการบริหารจัดการน้ำรวมถึง น้ำประปา ฯลฯ จำนวนไม่น้อยกว่าร้อยละ ๒ ของงบประมาณ รายจ่ายประจำปีตามข้อบัญญัติ/เทศบัญญัติงบประมาณ รายจ่ายประจำปีที่ตั้งไว้ | (๕) | |
| รวม | ๒๐ หลักเกณฑ์/ตัวชี้วัด | ๑๐๐ | |

๒.๓ กรอบและแนวทางในการติดตามและประเมินผล

การติดตามและประเมินผลแผนพัฒนาท้องถิ่นเป็นกระบวนการหนึ่งที่สำคัญของการพัฒนาท้องถิ่น เพื่อให้เกิดประสิทธิภาพและประสิทธิผล เป็นการนำผลสะท้อนที่เกิดขึ้นในระหว่างการดำเนินการและหลังดำเนินการ ไปปรับปรุงแก้ไขปัญหาต่าง ๆ และนำผลไปใช้สำหรับการวางแผนพัฒนาท้องถิ่นในอนาคต กรอบและแนวทางในการติดตามและประเมินผล จะเน้นการกำหนดยุทธศาสตร์และวิธีการติดตามและประเมินผลแผนพัฒนาท้องถิ่น โดยพิจารณาตามแนวทางการปฏิบัติในการติดตามและประเมินผลแผนพัฒนาท้องถิ่น ตามระเบียบกระทรวงมหาดไทยว่าด้วยการจัดทำแผนพัฒนาท้องถิ่น พ.ศ. ๒๕๔๘ แก้ไขเพิ่มเติมถึง (ฉบับที่ ๓) พ.ศ. ๒๕๖๑ ข้อ ๒๙ และข้อ ๓๐ หนังสือกระทรวงมหาดไทย ที่ มท ๐๘๑๐.๓/ว ๑๒๓๙ ลงวันที่ ๒๑ กุมภาพันธ์ ๒๕๖๕ เรื่องแนวทางการปฏิบัติตามแผนพัฒนาท้องถิ่นขององค์กรปกครองส่วนท้องถิ่น และหนังสือกระทรวงมหาดไทย ที่ มท ๐๘๑๐.๓/ว ๖๐๘๖ ลงวันที่ ๑๙ สิงหาคม ๒๕๖๕ เรื่องซักซ้อมแนวทางปฏิบัติการใช้แผนพัฒนาท้องถิ่นขององค์กรปกครองส่วนท้องถิ่นเพื่อจัดทำบริการสาธารณะหรือกิจกรรมสาธารณะ

รายละเอียดการกำหนดเครื่องมือการติดตามและประเมินผลเพื่อใช้ในการติดตามตามและประเมินผลแผนพัฒนาท้องถิ่น ประกอบด้วย

๑. กำหนดองค์กรรับผิดชอบในการติดตามและประเมินผล

องค์การบริหารส่วนตำบลกระดังงา แต่งตั้งคณะกรรมการติดตามและประเมินผลแผนพัฒนาองค์การบริหารส่วนตำบลกระดังงา ตามระเบียบกระทรวงมหาดไทยว่าด้วยการจัดทำแผนพัฒนาท้องถิ่น พ.ศ. ๒๕๔๘ แก้ไขเพิ่มเติมถึง (ฉบับที่ ๓) พ.ศ. ๒๕๖๑ หมวด ๖ ข้อ ๒๘ ข้อ ๒๙ และ ข้อ ๓๐

๒. กำหนดแนวทางและวิธีการติดตามประเมินผล

(๑) กำหนดช่วงเวลาและวิธีในการติดตามประเมินผล

คณะกรรมการติดตามและประเมินผลแผนพัฒนาองค์การบริหารส่วนตำบลกระดังงา พิจารณากำหนดช่วงเวลาในการติดตามและประเมินผลแผนพัฒนาท้องถิ่น (พ.ศ. ๒๕๖๖ – ๒๕๗๐) ขององค์การบริหารส่วนตำบลกระดังงา ประจำปีงบประมาณ พ.ศ. ๒๕๖๗ ดังนี้

(๑.๑) กำหนดให้มีการประชุมคณะกรรมการติดตามและประเมินผลแผนพัฒนาท้องถิ่นขององค์การบริหารส่วนตำบลกระดังงา ปีละ ๒ ครั้ง

ครั้งที่ ๑ เป็นการติดตามและประเมินผลแผนพัฒนาท้องถิ่น (พ.ศ. ๒๕๖๖ – ๒๕๗๐) ที่ดำเนินการระหว่างเดือนตุลาคม พ.ศ. ๒๕๖๖ ถึง เดือนมีนาคม พ.ศ. ๒๕๖๗

- ประชุม เดือน เมษายน พ.ศ. ๒๕๖๗

ครั้งที่ ๒ เป็นการติดตามและประเมินผลแผนพัฒนาท้องถิ่น (พ.ศ. ๒๕๖๖ – ๒๕๗๐) ที่ดำเนินการระหว่างเดือนเมษายน พ.ศ. ๒๕๖๗ ถึง เดือนกันยายน พ.ศ. ๒๕๖๗ และสรุปผลการติดตามและประเมินผลในรอบปีงบประมาณ พ.ศ. ๒๕๖๗ ที่ดำเนินการระหว่างเดือนตุลาคม พ.ศ. ๒๕๖๖ ถึง เดือนกันยายน พ.ศ. ๒๕๖๗

- ประชุม เดือน ตุลาคม พ.ศ. ๒๕๖๗

(๑.๒) สรุปผลการติดตามและประเมินผลทุกครั้ง และสรุปผลการติดตามและประเมินผลในภาพรวม

(๑.๓) รายงานผลและเสนอความเห็นซึ่งได้จากการติดตามและประเมินผลแผนพัฒนาท้องถิ่น ต่อนายกองค์การบริหารส่วนตำบลกระดังงา เพื่อให้นายกองค์การบริหารส่วนตำบลกระดังงาเสนอเป็นญัตติหรือเสนอต่อประธานสภาองค์การบริหารส่วนตำบลกระดังงา เพื่อให้ประธานสภาองค์การบริหารส่วนตำบลกระดังงาได้บรรจุในวาระการประชุมสภาท้องถิ่นเป็นการรับทราบ

(๒) กำหนดแบบฟอร์มการติดตามและประเมินผล โดยคณะกรรมการติดตามและประเมินผล แผนพัฒนาองค์การบริหารส่วนตำบลกระดังงา กำหนดแบบฟอร์มการติดตามความก้าวหน้าของการดำเนินการตาม แผนพัฒนาท้องถิ่น (พ.ศ. ๒๕๖๖ – ๒๕๗๐) โดยเลือกแบบฟอร์มตามรูปแบบที่กรมส่งเสริมการปกครองท้องถิ่นกำหนด เป็นแนวทางไว้ รวมถึงได้กำหนดแบบฟอร์มขึ้นใหม่ และกำหนดรูปแบบการรายงานผลการติดตามและประเมินผล แผนพัฒนาท้องถิ่นตามแนวทางหนังสือกระทรวงมหาดไทย ที่ มท ๐๘๑๐.๓/ว ๑๒๓๙ ลงวันที่ ๒๑ กุมภาพันธ์ ๒๕๖๕ เรื่องแนวทางการปฏิบัติตามแผนพัฒนาท้องถิ่นขององค์กรปกครองส่วนท้องถิ่น และหนังสือกระทรวงมหาดไทย ที่ มท ๐๘๑๐.๓/ว ๖๐๘๖ ลงวันที่ ๑๙ สิงหาคม ๒๕๖๕ เรื่องซักซ้อมแนวทางปฏิบัติการใช้แผนพัฒนาท้องถิ่นขององค์กร ปกครองส่วนท้องถิ่นเพื่อจัดทำบริการสาธารณะหรือกิจกรรมสาธารณะ และเสนอให้คณะกรรมการพิจารณา แบบฟอร์ม รายงานการติดตามและประเมินผลประกอบด้วย

(๒.๑) ข้อมูลจากระบบสารสนเทศเพื่อการวางแผนและประเมินผลขององค์กรปกครอง ส่วนท้องถิ่น - ระบบ e-plan (www.dla.go.th)

(๒.๒) ฎีกาการเบิกจ่ายเงินและเอกสารประกอบฎีกา

(๒.๓) แบบที่ ๑ แบบช่วยกำกับการจัดทำแผนยุทธศาสตร์ขององค์กรปกครองส่วนท้องถิ่น

(๒.๔) แบบที่ ๓/๒ แบบประเมินความพึงพอใจต่อผลการดำเนินงานขององค์กรปกครอง ส่วนท้องถิ่นในภาพรวม

(๒.๕) แบบที่ ๓/๓ แบบประเมินความพึงพอใจต่อผลการดำเนินงานขององค์กรปกครองส่วน ท้องถิ่นในแต่ละยุทธศาสตร์

๒.๔ กำหนดเครื่องมือที่ใช้ในการติดตามและประเมินผล

เครื่องมือการติดตามและประเมินผลแผนพัฒนาท้องถิ่น เป็นการแสดงถึงวิธีการติดตามและ ประเมินผลแผนพัฒนาและโครงการพัฒนาตามแผนพัฒนาท้องถิ่น โดยการกำหนดรูปแบบที่จะใช้ในการติดตามและ ประเมินผลเพื่อตรวจสอบว่า การดำเนินกิจกรรมตามโครงการอยู่ภายใต้ระยะเวลาและงบประมาณที่กำหนดไว้หรือไม่ และผลของการดำเนินโครงการบรรลุวัตถุประสงค์ที่ได้วางไว้หรือไม่

คณะกรรมการติดตามและประเมินผลแผนพัฒนาองค์การบริหารส่วนตำบลกระดังงา ได้พิจารณา เครื่องมือที่ใช้ในการติดตามและประเมินผลแผนพัฒนา ดังนี้

๑. การติดตามและประเมินผลการนำแผนพัฒนาท้องถิ่นไปปฏิบัติในเชิงปริมาณและเชิงคุณภาพ

๑.๑ การวัดผลในเชิงปริมาณ (Quantity) โดยเครื่องมือที่ใช้ในการติดตามและประเมินผล ในเชิงปริมาณ ได้แก่

(๑) ข้อมูลจากระบบสารสนเทศเพื่อการวางแผนและประเมินผลขององค์กรปกครอง ส่วนท้องถิ่น / ระบบ e-plan (www.dla.go.th)

เป็นระบบปฏิบัติการคอมพิวเตอร์ภายใต้แนวคิดการนำเทคโนโลยีสารสนเทศมาประยุกต์ใช้อย่าง เหมาะสม ให้องค์กรปกครองส่วนท้องถิ่นใช้เป็นข้อมูลในการวางแผนและติดตามประเมินผลการบริหารงาน โดยนำ เทคโนโลยีสารสนเทศมาใช้เพื่อลดความซ้ำซ้อนการดำเนินงานในพื้นที่ มีการลงข้อมูลค่าพิกัดแผนที่แสดง ขอบเขตและ สถานที่ดำเนินโครงการ และกรมส่งเสริมการปกครองท้องถิ่นได้พัฒนาระบบปฏิบัติการ (e-Plan) เพิ่มเติมตลอดเวลา เพื่อให้เหมาะสมกับการใช้งานและทำให้การบริหารงานมีประสิทธิภาพมากขึ้น

เป็นเครื่องมือที่ช่วยประเมินผลข้อมูลของการดำเนินงานโครงการต่าง ๆ ตามแผนและวิเคราะห์ความ สอดคล้องของการวางแผน การใช้จ่ายงบประมาณกับยุทธศาสตร์แต่ละระดับได้

(๒) ฎีกาการเบิกจ่ายเงินและเอกสารประกอบฎีกา

เป็นหลักฐานแสดงการขอเบิกเงินจากกองคลังในการดำเนินงานโครงการต่าง ๆ ตามแผนพัฒนาท้องถิ่น พ.ศ. ๒๕๖๕ ขององค์การบริหารส่วนตำบลกระดังงา ภายใต้แผนพัฒนาท้องถิ่น (พ.ศ. ๒๕๖๖ – ๒๕๗๐) ทุกฉบับ ข้อบัญญัติงบประมาณรายจ่ายประจำปีงบประมาณ พ.ศ. ๒๕๖๗

โดยนำผลที่ได้จากข้อมูลในระบบ e-plan (www.dla.go.th) และฎีกาการเบิกจ่ายเงิน มาสรุปตามตารางแสดงผลของการดำเนินงานตามงบประมาณที่ได้รับและการเบิกจ่ายงบประมาณ และตารางแสดงการวิเคราะห์การติดตามและประเมินผลในเชิงปริมาณ

๑.๒ การวัดผลในเชิงคุณภาพ (Quality) มีการวัดผลดังนี้

(๑) แบบที่ ๑ แบบช่วยกำกับการจัดทำแผนยุทธศาสตร์ขององค์กรปกครองส่วนท้องถิ่น

เป็นการติดตามและประเมินผลแผนพัฒนาท้องถิ่น ตามแนวทางการพิจารณาการติดตามและประเมินผลยุทธศาสตร์ และตามแนวทางการพิจารณาการติดตามและประเมินผลโครงการเพื่อความสอดคล้องแผนพัฒนาท้องถิ่น (พ.ศ. ๒๕๖๖ – ๒๕๗๐) ทุกฉบับ

(๒) แบบที่ ๓/๒ แบบประเมินความพึงพอใจต่อผลการดำเนินงานขององค์กรปกครองส่วนท้องถิ่นในภาพรวม

ประกอบด้วยเนื้อหาที่สำคัญในการประเมิน ได้แก่ ความพึงพอใจของผู้ที่เกี่ยวข้องต่อผลการดำเนินงานขององค์กรปกครองส่วนท้องถิ่นในภาพรวม โดยคณะกรรมการติดตามและประเมินผลแผนพัฒนาท้องถิ่น ต้องกำหนดประชากรกลุ่มตัวอย่างเพื่อทำการประเมินผลความพึงพอใจต่อผลการดำเนินงานขององค์กรปกครองส่วนท้องถิ่นในภาพรวม ปีละ ๑ ครั้ง

คณะกรรมการติดตามและประเมินผลแผนพัฒนาองค์การบริหารส่วนตำบลกระดังงา ได้พิจารณา กำหนดแนวทางการสำรวจตาม แบบที่ ๓/๒ ดังนี้

- สำรวจในช่วงเดือนสิงหาคม - เดือนกันยายน พ.ศ. ๒๕๖๖ และสรุปรายงานผลในรอบปีงบประมาณ พ.ศ. ๒๕๖๖
- กำหนดประชากรกลุ่มตัวอย่างในเขตองค์การบริหารส่วนตำบลกระดังงา จำนวน ๑๒ หมู่บ้าน มีจำนวน ๒๕๐ คน โดยพิจารณาหลักเกณฑ์ ดังนี้
- พิจารณาจากจำนวนประชากรของแต่ละหมู่บ้าน
- พิจารณาจากโครงการที่องค์การบริหารส่วนตำบลกระดังงา ดำเนินการในแต่ละหมู่บ้าน ดังนี้

ตารางที่ ๑๑ การกำหนดประชากรกลุ่มตัวอย่างในเขตองค์การบริหารส่วนตำบลกระดังงา

| ชื่อหมู่บ้าน | จำนวนประชากรกลุ่มตัวอย่าง ที่ทำแบบประเมิน |
|--------------------------------|--|
| หมู่ที่ ๑ บ้านกระดังงา | ๑๕ |
| หมู่ที่ ๒ บ้านอินประเสริฐ | ๒๐ |
| หมู่ที่ ๓ บ้านกระดังงา | ๒๐ |
| หมู่ที่ ๔ บ้านคลองกลาง | ๒๐ |
| หมู่ที่ ๕ บ้านคลองละมุด | ๒๐ |
| หมู่ที่ ๗ บ้านคลองไชน่าน้อย | ๑๕ |
| หมู่ที่ ๘ บ้านคลองไชน่าโปร่ง | ๒๐ |
| หมู่ที่ ๙ บ้านวัดไทร | ๑๕ |
| หมู่ที่ ๑๐ บ้านบางใหญ่ | ๒๐ |
| หมู่ที่ ๑๑ บ้านปากง่าม | ๓๕ |
| หมู่ที่ ๑๒ บ้านคลองสำโรง | ๑๕ |
| หมู่ที่ ๑๓ บ้านวัดบางใหญ่ | ๓๕ |
| รวมประชากรกลุ่มตัวอย่าง | ๒๕๐ |

(๓) แบบที่ ๓/๓ แบบประเมินความพึงพอใจต่อผลการดำเนินงานขององค์กรปกครองส่วนท้องถิ่นในแต่ละยุทธศาสตร์

ประกอบด้วยเนื้อหาที่สำคัญในการประเมิน ได้แก่ ความพึงพอใจของผู้ที่เกี่ยวข้องต่อผลการดำเนินงานในแต่ละยุทธศาสตร์ และการเปลี่ยนแปลงของหมู่บ้านตามตัวชี้วัดที่เลือก โดยต้องกำหนดยุทธศาสตร์การพัฒนาและประเด็นความพึงพอใจต่อผลการดำเนินงานขององค์กรปกครองส่วนท้องถิ่นที่จะประเมินผล

โดยคณะกรรมการติดตามและประเมินผลแผนพัฒนาองค์การบริหารส่วนตำบลกระดังงา ได้กำหนดยุทธศาสตร์การพัฒนาที่ประเมินผลความพึงพอใจต่อผลการดำเนินงานขององค์การบริหารส่วนตำบลกระดังงา ทุกยุทธศาสตร์การพัฒนา จำนวน ๖ ยุทธศาสตร์ และกำหนดประเด็นความพึงพอใจต่อผลการดำเนินงานทุกประเด็นตามแบบประเมิน โดยพิจารณา กำหนดจำนวนประชากรกลุ่มตัวอย่างเหมือนการประเมิน แบบที่ ๓/๒

นำผลที่ได้จาก แบบที่ ๓/๒ และ แบบที่ ๓/๓ มาสรุปตามแบบรายงาน แบบที่ ๓/๑ ดังนี้

ส่วนที่ ๑ ข้อมูลทั่วไป ได้แก่ เพศ อายุ การศึกษา อาชีพหลัก และเกี่ยวข้องกับ เขตพื้นที่องค์การบริหารส่วนตำบลกระดังงาอย่างไร

ส่วนที่ ๒ ความพึงพอใจต่อผลการดำเนินงานขององค์การบริหารส่วนตำบลกระดังงาในภาพรวม โดยมีประเด็นความพึงพอใจต่อผลการดำเนินงานขององค์การบริหารส่วนตำบลกระดังงา และกำหนดเกณฑ์การให้คะแนน ดังนี้

ประเด็นความพึงพอใจต่อผลการดำเนินงานในภาพรวม โดยกำหนดระดับความพึงพอใจต่อผลการดำเนินงานในภาพรวม ประเด็นละ ๓ ระดับ

๑. มีการเปิดโอกาสให้ประชาชนมีส่วนร่วมในโครงการ / กิจกรรม
๒. มีการประชาสัมพันธ์ให้ประชาชนรับรู้ข้อมูลของโครงการ / กิจกรรม
๓. มีการเปิดโอกาสให้ประชาชนแสดงความคิดเห็นในโครงการ / กิจกรรม
๔. มีการรายงานผลการดำเนินงานของโครงการ / กิจกรรมต่อสาธารณะ
๕. การเปิดโอกาสให้ประชาชนตรวจสอบการดำเนินโครงการ / กิจกรรม
๖. การดำเนินงานเป็นไปตามระยะเวลาที่กำหนด
๗. ผลการดำเนินโครงการ / กิจกรรมนำไปสู่การแก้ไขปัญหาของประชาชนในท้องถิ่น
๘. การแก้ไขปัญหา และการตอบสนองความต้องการของประชาชน
๙. ประโยชน์ที่ประชาชนได้รับจากการดำเนินโครงการ / กิจกรรม

กำหนดเกณฑ์การประเมินผล

๑. แบบประเมินความพึงพอใจต่อผลการดำเนินงานขององค์การบริหารส่วนตำบลกระดังงาในภาพรวม (แบบที่ ๓/๒) เมื่อรวบรวมข้อมูลแล้วจะได้ผลรวมของประชากรกลุ่มตัวอย่างสรุปเป็นร้อยละ โดยแบ่งระดับความพึงพอใจเป็น ๓ ระดับ ดังนี้

การวัดระดับความพึงพอใจเป็นผลรวมของจำนวนประชากรกลุ่มตัวอย่าง ในแต่ละประเด็นการประเมิน เมื่อรวบรวมข้อมูลแล้วจะได้ผลรวมของประชากรกลุ่มตัวอย่างแบ่งระดับความพึงพอใจเป็น ๓ ระดับ ซึ่งมีเกณฑ์ในการพิจารณา ดังนี้

$$\frac{\text{จำนวนการประเมินของประชากรกลุ่มตัวอย่างแต่ละระดับ} \times 100}{\text{จำนวนกลุ่มตัวอย่างที่กำหนด}} = \text{ร้อยละของความพึงพอใจแต่ละระดับ}$$



$$\frac{\text{จำนวนการประเมินของประชากรกลุ่มตัวอย่างแต่ละระดับ} \times 100}{250} = \text{ร้อยละของความพึงพอใจแต่ละระดับ}$$

๒๕๐

ระดับความรู้สึก **พอใจมาก**
ระดับความรู้สึก **พอใจ**
ระดับความรู้สึก **ไม่พอใจ**

การแปลความหมายระดับความพึงพอใจ ซึ่งแบ่งเป็นจำนวน ๓ ระดับ ดังนี้

ระดับพอใจมาก หมายถึง ประชาชนมีความพึงพอใจต่อการดำเนินงานในภาพรวม

ระดับพอใจ หมายถึง ประชาชนมีความพอใจต่อการดำเนินงานขององค์การบริหารส่วนตำบล
กระดังงาในภาพรวม แต่อาจมีข้อบกพร่องในบางเรื่อง ซึ่งองค์การบริหารส่วนตำบลกระดังงาจะต้องปรับปรุงให้ดียิ่งขึ้น

ระดับไม่พอใจ หมายถึง ประชาชนไม่พึงพอใจต่อการดำเนินงานในภาพรวม ซึ่งองค์การบริหารส่วน
ตำบลกระดังงาจะต้องปรับปรุงการดำเนินงานต่าง ๆ โดยเร็ว

๒. แบบประเมินความพึงพอใจต่อผลการดำเนินงานขององค์การบริหารส่วนตำบลกระดังงาในแต่ละ
ยุทธศาสตร์ (แบบที่ ๓/๓) ตามยุทธศาสตร์การพัฒนา จำนวน ๖ ยุทธศาสตร์ ดังนี้

ยุทธศาสตร์ที่ ๑ การพัฒนาด้านโครงสร้างพื้นฐาน

ยุทธศาสตร์ที่ ๒ การพัฒนาด้านสาธารณสุข การส่งเสริมคุณภาพชีวิต การศึกษา ศิลปะ การกีฬา
วัฒนธรรม ประเพณี ภูมิปัญญาท้องถิ่น

ยุทธศาสตร์ที่ ๓ การพัฒนาด้านจัดระเบียบชุมชน/สังคม และการรักษาความสงบเรียบร้อย

ยุทธศาสตร์ที่ ๔ การพัฒนาด้านการส่งเสริมเกษตรกรรม การลงทุน พาณิชยกรรม และการท่องเที่ยว

ยุทธศาสตร์ที่ ๕ การพัฒนาด้านการบริหารจัดการทรัพยากรธรรมชาติและสิ่งแวดล้อมอย่างยั่งยืน

ยุทธศาสตร์ที่ ๖ การพัฒนาด้านการบริหารกิจการบ้านเมืองและสังคมที่ดี

ประเด็นความพึงพอใจต่อผลการดำเนินงานในแต่ละยุทธศาสตร์ โดยกำหนดคะแนนความพึงพอใจ
ต่อผลการดำเนินงานในแต่ละยุทธศาสตร์ ประเด็นละ ๑๐ คะแนน

๑. มีการเปิดโอกาสให้ประชาชนมีส่วนร่วมในโครงการ / กิจกรรม

๒. มีการประชาสัมพันธ์ให้ประชาชนรับรู้ข้อมูลของโครงการ / กิจกรรม

๓. มีการเปิดโอกาสให้ประชาชนแสดงความคิดเห็นในโครงการ / กิจกรรม

๔. มีการรายงานผลการดำเนินงานของโครงการ / กิจกรรมต่อสาธารณะ

๕. การเปิดโอกาสให้ประชาชนตรวจสอบการดำเนินโครงการ / กิจกรรม

๖. การดำเนินงานเป็นไปตามระยะเวลาที่กำหนด

๗. ผลการดำเนินโครงการ / กิจกรรมนำไปสู่การแก้ไขปัญหาของประชาชนในท้องถิ่น

๘. ประโยชน์ที่ประชาชนได้รับจากการดำเนินโครงการ / กิจกรรม

การวัดระดับความพึงพอใจเป็นคะแนน ๐ ถึง ๑๐ ในแต่ละประเด็นการประเมิน เมื่อรวบรวมข้อมูลแล้ว
จะได้คะแนนเฉลี่ยของประชากรแบ่งระดับความพึงพอใจเป็น ๓ ระดับ ซึ่งมีเกณฑ์ในการพิจารณา ดังนี้

$$\text{ช่องกว้างระหว่างระดับชั้น} = \frac{(\text{คะแนนสูงสุด} - \text{คะแนนต่ำสุด})}{\text{จำนวนชั้น}} = \frac{(๑๐ - ๐)}{๓} = ๓.๓๓$$

คะแนนเฉลี่ย ตั้งแต่ ๓.๓๓ ลงมา

ระดับความรู้สึก **ไม่พอใจ**

คะแนนเฉลี่ย ตั้งแต่ ๓.๓๔ ขึ้นไป แต่ไม่เกิน ๖.๖๖

ระดับความรู้สึก **พอใจ**

คะแนนเฉลี่ย ตั้งแต่ ๖.๖๗ ขึ้นไป

ระดับความรู้สึก **พอใจมาก**

การแปลความหมายระดับความพึงพอใจ ซึ่งแบ่งเป็นจำนวน ๓ ระดับ ดังนี้

ระดับไม่พอใจ หมายถึง ประชาชนไม่พึงพอใจต่อการดำเนินงานในแต่ละยุทธศาสตร์ ซึ่งองค์การบริหารส่วนตำบลกระดังงาจะต้องปรับปรุงการดำเนินงานต่าง ๆ โดยเร็ว

ระดับพอใจ หมายถึง ประชาชนมีความพอใจต่อการดำเนินงานขององค์การบริหารส่วนตำบลกระดังงาในแต่ละยุทธศาสตร์ แต่อาจมีข้อบกพร่องในบางเรื่อง ซึ่งองค์การบริหารส่วนตำบลกระดังงาจะต้องปรับปรุงให้ดียิ่งขึ้น

ระดับพอใจมาก หมายถึง ประชาชนมีความพึงพอใจต่อการดำเนินงานในแต่ละยุทธศาสตร์ เมื่อหาค่าเฉลี่ยแล้วนำมาเทียบกับค่าคะแนนของความพึงพอใจตามแบบประเมิน ซึ่งระดับค่าเฉลี่ย ๑๐ เท่ากับระดับความพึงพอใจของประชาชนมาก และเท่ากับร้อยละของระดับความพึงพอใจของประชาชน ๑๐๐ เปอร์เซ็นต์

ส่วนที่ ๓ ข้อคิดเห็น ข้อเสนอแนะเพิ่มเติม หรือปัญหาความต้องการอื่น ๆ เป็นแบบสอบถาม ปลายเปิด

๒.๕ แบบสำหรับการติดตามและประเมินผล

คณะกรรมการติดตามและประเมินผลแผนพัฒนาองค์การบริหารส่วนตำบลกระดังงา กำหนดแบบฟอร์มการติดตามความก้าวหน้าของการดำเนินการตามแผนพัฒนาท้องถิ่น (พ.ศ. ๒๕๖๖ – ๒๕๗๐) ตามรูปแบบที่กรมส่งเสริมการปกครองท้องถิ่นกำหนดเป็นแนวทางไว้ และกำหนดรูปแบบการรายงานผลการติดตามและประเมินผลแผนพัฒนาท้องถิ่นตามแนวทางหนังสือกระทรวงมหาดไทย ที่ มท ๐๘๑๐.๓/ว ๑๒๓๙ ลงวันที่ ๒๑ กุมภาพันธ์ ๒๕๖๕ เรื่องแนวทางการปฏิบัติตามแผนพัฒนาท้องถิ่นขององค์กรปกครองส่วนท้องถิ่น และหนังสือกระทรวงมหาดไทย ที่ มท ๐๘๑๐.๓/ว ๖๐๘๖ ลงวันที่ ๑๙ สิงหาคม ๒๕๖๕ เรื่องซักซ้อมแนวทางปฏิบัติการใช้แผนพัฒนาท้องถิ่นขององค์กรปกครองส่วนท้องถิ่นเพื่อจัดทำบริการสาธารณะหรือกิจกรรมสาธารณะ และเสนอให้คณะกรรมการพิจารณา แบบฟอร์มรายงานการติดตามและประเมินผลประกอบด้วย

๑. ข้อมูลจากระบบสารสนเทศเพื่อการวางแผนและประเมินผลขององค์กรปกครองส่วนท้องถิ่น / ระบบ e-plan (www.dla.go.th)

๒. ฎีกาการเบิกจ่ายเงินและเอกสารประกอบฎีกา

๓. แบบที่ ๑ แบบช่วยกำกับการจัดทำแผนยุทธศาสตร์ขององค์กรปกครองส่วนท้องถิ่น

๔. แบบที่ ๓/๒ แบบประเมินความพึงพอใจต่อผลการดำเนินงานขององค์กรปกครองส่วนท้องถิ่นในภาพรวม

๕. แบบที่ ๓/๓ แบบประเมินความพึงพอใจต่อผลการดำเนินงานขององค์กรปกครองส่วนท้องถิ่นในแต่ละยุทธศาสตร์

แบบที่ ๑ แบบช่วยกำกับการจัดทำแผนยุทธศาสตร์ของท้องถิ่นโดยตนเอง

คำชี้แจง : แบบที่ ๑ เป็นแบบประเมินตนเองในการจัดทำแผนยุทธศาสตร์ขององค์กรปกครองส่วนท้องถิ่น โดยจะทำการประเมินและรายงานทุก ๆ ครั้ง หลังจากท้องถิ่นได้ประกาศใช้แผนยุทธศาสตร์แล้ว

ชื่อองค์กรปกครองส่วนท้องถิ่น.....

| ประเด็นการประเมิน | มีการดำเนินงาน | ไม่มีการดำเนินงาน |
|---|----------------|-------------------|
| ส่วนที่ ๑ คณะกรรมการพัฒนาท้องถิ่น | | |
| ๑. มีการจัดตั้งคณะกรรมการพัฒนาท้องถิ่นเพื่อจัดทำแผนพัฒนาท้องถิ่น | | |
| ๒. มีการจัดประชุมคณะกรรมการพัฒนาท้องถิ่นเพื่อจัดทำแผนพัฒนาท้องถิ่น | | |
| ๓. มีการจัดประชุมอย่างต่อเนื่องสม่ำเสมอ | | |
| ๔. มีการจัดตั้งคณะกรรมการสนับสนุนการจัดทำแผนพัฒนาท้องถิ่น | | |
| ๕. มีการจัดประชุมคณะกรรมการสนับสนุนการจัดทำแผนพัฒนาท้องถิ่น | | |
| ๖. มีคณะกรรมการพัฒนาท้องถิ่นและประชาคมท้องถิ่นพิจารณาร่างแผนยุทธศาสตร์การพัฒนา | | |
| ส่วนที่ ๒ การจัดทำแผนพัฒนาท้องถิ่น | | |
| ๗. มีการรวบรวมข้อมูลและปัญหาสำคัญของท้องถิ่นมาจัดทำฐานข้อมูล | | |
| ๘. มีการเปิดโอกาสให้ประชาชนเข้ามามีส่วนร่วมในการจัดทำแผน | | |
| ๙. มีการวิเคราะห์ศักยภาพของท้องถิ่น (SWOT) เพื่อประเมินสถานการณ์การพัฒนาท้องถิ่น | | |
| ๑๐. มีการกำหนดวิสัยทัศน์และภารกิจหลักการพัฒนาท้องถิ่นที่สอดคล้องกับศักยภาพของท้องถิ่น | | |
| ๑๑. มีการกำหนดวิสัยทัศน์และภารกิจหลักการพัฒนาท้องถิ่นที่สอดคล้องกับยุทธศาสตร์จังหวัด | | |
| ๑๒. มีการกำหนดจุดมุ่งหมายเพื่อการพัฒนาที่ยั่งยืน | | |
| ๑๓. มีการกำหนดเป้าหมายการพัฒนาท้องถิ่น | | |
| ๑๔. มีการกำหนดยุทธศาสตร์การพัฒนาและแนวทางการพัฒนา | | |
| ๑๕. มีการกำหนดยุทธศาสตร์ที่สอดคล้องกับยุทธศาสตร์ของจังหวัด | | |
| ๑๖. มีการอนุมัติและประกาศใช้แผนยุทธศาสตร์การพัฒนา | | |
| ๑๗. มีการจัดทำบัญชีกลุ่มโครงการในแผนยุทธศาสตร์ | | |
| ๑๘. มีการกำหนดรูปแบบการติดตามประเมินผลแผนยุทธศาสตร์ | | |

แบบที่ ๓/๒ แบบประเมินความพึงพอใจต่อผลการดำเนินงานขององค์กรปกครองส่วนท้องถิ่นในภาพรวม

คำชี้แจง : แบบที่ ๓/๒ เป็นแบบสำรวจความพึงพอใจของประชาชน ต่อการดำเนินงานขององค์กรปกครองส่วนท้องถิ่นในภาพรวม โดยกำหนดให้มีการเก็บข้อมูลปีละ ๑ ครั้ง หลังจากสิ้นสุดปีงบประมาณ

ส่วนที่ ๑ ข้อมูลทั่วไป กรุณาทำเครื่องหมาย ✓ ลงใน

๑. เพศ ชาย หญิง
๒. อายุ ต่ำกว่า ๒๐ ปี ๒๐ - ๓๐ ปี ๓๑ - ๔๐ ปี
 ๔๑ - ๕๐ ปี ๕๑ - ๖๐ ปี มากกว่า ๖๐ ปี
๓. การศึกษา ประถมศึกษา มัธยมศึกษา/เทียบเท่า อนุปริญญา/เทียบเท่า
 ปริญญาตรี สูงกว่าปริญญาตรี อื่นๆ
๔. อาชีพหลัก รับราชการ เอกชน/รัฐวิสาหกิจ ค้าขาย/ธุรกิจส่วนตัว
 รับจ้าง นักเรียน/นักศึกษา เกษตรกร
 อื่นๆ (ระบุ).....

ส่วนที่ ๒ ความพึงพอใจต่อผลการดำเนินงานขององค์กรปกครองส่วนท้องถิ่น

๕. หากให้ท่านประเมินความพึงพอใจต่อผลการดำเนินงานขององค์กรปกครองส่วนท้องถิ่นในการพัฒนาและส่งเสริมการบริหารกิจการบ้านเมืองที่ดีในภาพรวม ท่านจะให้คะแนนองค์กรปกครองส่วนท้องถิ่นของท่านระดับใด กรุณาทำเครื่องหมาย ✓ ลงในช่องระดับความพึงพอใจ

| ความพึงพอใจ | พอใจมาก | พอใจ | ไม่พอใจ |
|---|---------|------|---------|
| ๑) มีการเปิดโอกาสให้ประชาชนมีส่วนร่วมในโครงการ / กิจกรรม | | | |
| ๒) มีการประชาสัมพันธ์ให้ประชาชนรับรู้ข้อมูลของโครงการ / กิจกรรม | | | |
| ๓) มีการเปิดโอกาสให้ประชาชนแสดงความคิดเห็นในโครงการ / กิจกรรม | | | |
| ๔) มีการรายงานผลการดำเนินงานของโครงการ / กิจกรรมต่อสาธารณะ | | | |
| ๕) การเปิดโอกาสให้ประชาชนตรวจสอบการดำเนินโครงการ / กิจกรรม | | | |
| ๖) การดำเนินงานเป็นไปตามระยะเวลาที่กำหนด | | | |
| ๗) ผลการดำเนินโครงการ/กิจกรรมนำไปสู่การแก้ไขปัญหาของประชาชนในท้องถิ่น | | | |
| ๘) การแก้ไขปัญหา และการตอบสนองความต้องการของประชาชน | | | |
| ๙) ประโยชน์ที่ประชาชนได้รับจากการดำเนินโครงการ/กิจกรรม | | | |
| รวม | | | |

**แบบที่ ๓/๓ แบบประเมินความพึงพอใจต่อผลการดำเนินงานขององค์กรปกครองส่วนท้องถิ่น
ในแต่ละยุทธศาสตร์**

ส่วนที่ ๑ ข้อมูลทั่วไป กรุณาทำเครื่องหมาย ลงใน

๑. เพศ ชาย หญิง
๒. อายุ ต่ำกว่า ๒๐ ปี ๒๐ - ๓๐ ปี ๓๑ - ๔๐ ปี
 ๔๑ - ๕๐ ปี ๕๑ - ๖๐ ปี มากกว่า ๖๐ ปี
๓. การศึกษา ประถมศึกษา มัธยมศึกษา/เทียบเท่า อนุปริญญา/เทียบเท่า
 ปริญญาตรี สูงกว่าปริญญาตรี อื่นๆ
๔. อาชีพหลัก รับราชการ เอกชน/รัฐวิสาหกิจ ค้าขาย/ธุรกิจส่วนตัว
 รับจ้าง นักเรียน/นักศึกษา เกษตรกร
 อื่นๆ (ระบุ).....

ส่วนที่ ๒ ความพึงพอใจต่อผลการดำเนินงานขององค์กรปกครองส่วนท้องถิ่น

๕. หากให้ท่านประเมินความพึงพอใจต่อผลการดำเนินงานขององค์กรปกครองส่วนท้องถิ่นในการพัฒนาและส่งเสริม การบริหารกิจการบ้านเมืองที่ดีในแต่ละยุทธศาสตร์โดยให้คะแนนเต็ม ๘๐ คะแนน (ข้อละ ๑๐ คะแนน) ท่านจะให้ คะแนนองค์กรปกครองส่วนท้องถิ่นของท่านเท่าใด กรุณาทำเครื่องหมาย ลงในช่องคะแนนประเมิน

ยุทธศาสตร์ที่ ๑ การพัฒนาด้านโครงสร้างพื้นฐาน

เช่น ก่อสร้าง ปรับปรุง ซ่อมแซม ถนน สะพาน เขื่อน ระบบระบายน้ำ ขุดลอกคลอง ไฟฟ้า การคมนาคม

| ความพึงพอใจ | คะแนนประเมิน | | | | | | | | | | |
|---|--------------|---|---|---|---|---|---|---|---|---|----|
| | ๐ | ๑ | ๒ | ๓ | ๔ | ๕ | ๖ | ๗ | ๘ | ๙ | ๑๐ |
| ๑) มีการเปิดโอกาสให้ประชาชนมีส่วนร่วมในโครงการ / กิจกรรม | | | | | | | | | | | |
| ๒) มีการประชาสัมพันธ์ให้ประชาชนรับรู้ข้อมูลของโครงการ / กิจกรรม | | | | | | | | | | | |
| ๓) มีการเปิดโอกาสให้ประชาชนแสดงความคิดเห็นในโครงการ / กิจกรรม | | | | | | | | | | | |
| ๔) มีการรายงานผลการดำเนินงานของโครงการ / กิจกรรมต่อสาธารณะ | | | | | | | | | | | |
| ๕) การเปิดโอกาสให้ประชาชนตรวจสอบการดำเนินโครงการ / กิจกรรม | | | | | | | | | | | |
| ๖) การดำเนินงานเป็นไปตามระยะเวลาที่กำหนด | | | | | | | | | | | |
| ๗) ผลการดำเนินโครงการ/กิจกรรมนำไปสู่การแก้ไขปัญหาของประชาชนในท้องถิ่น | | | | | | | | | | | |
| ๘) ประโยชน์ที่ประชาชนได้รับการดำเนินโครงการ/กิจกรรม | | | | | | | | | | | |

ยุทธศาสตร์ที่ ๒ การพัฒนาด้านสาธารณสุข การส่งเสริมคุณภาพชีวิต การศึกษา ศิลปะ การกีฬา วัฒนธรรม ประเพณี ภูมิปัญญาท้องถิ่น

เช่น การส่งเสริมอาชีพ สวัสดิการสังคม สนับสนุนวัสดุอุปกรณ์ทางการศึกษา การศึกษาในระบบ การสาธารณสุข การจัดกิจกรรมวันเด็ก การจัดกิจกรรมทางศาสนา การกีฬาและนันทนาการ ฯลฯ

| ความพึงพอใจ | คะแนนประเมิน | | | | | | | | | | |
|---|--------------|---|---|---|---|---|---|---|---|---|----|
| | ๐ | ๑ | ๒ | ๓ | ๔ | ๕ | ๖ | ๗ | ๘ | ๙ | ๑๐ |
| ๑) มีการเปิดโอกาสให้ประชาชนมีส่วนร่วมในโครงการ / กิจกรรม | | | | | | | | | | | |
| ๒) มีการประชาสัมพันธ์ให้ประชาชนรับรู้ข้อมูลของโครงการ / กิจกรรม | | | | | | | | | | | |
| ๓) มีการเปิดโอกาสให้ประชาชนแสดงความคิดเห็นในโครงการ / กิจกรรม | | | | | | | | | | | |
| ๔) มีการรายงานผลการดำเนินงานของโครงการ / กิจกรรมต่อสาธารณะ | | | | | | | | | | | |
| ๕) การเปิดโอกาสให้ประชาชนตรวจสอบการดำเนินโครงการ / กิจกรรม | | | | | | | | | | | |
| ๖) การดำเนินงานเป็นไปตามระยะเวลาที่กำหนด | | | | | | | | | | | |
| ๗) ผลการดำเนินโครงการ/กิจกรรมนำไปสู่การแก้ไขปัญหาของประชาชนในท้องถิ่น | | | | | | | | | | | |
| ๘) ประโยชน์ที่ประชาชนได้รับการดำเนินโครงการ/กิจกรรม | | | | | | | | | | | |

ยุทธศาสตร์ที่ ๓ การพัฒนาด้านการจัดระเบียบชุมชน/สังคม และการรักษาความสงบเรียบร้อย

เช่น โครงการรณรงค์ป้องกันลดอุบัติเหตุทางถนนช่วงเทศกาล การฝึกอบรม อปพร.

| ความพึงพอใจ | คะแนนประเมิน | | | | | | | | | | |
|---|--------------|---|---|---|---|---|---|---|---|---|----|
| | ๐ | ๑ | ๒ | ๓ | ๔ | ๕ | ๖ | ๗ | ๘ | ๙ | ๑๐ |
| ๑) มีการเปิดโอกาสให้ประชาชนมีส่วนร่วมในโครงการ / กิจกรรม | | | | | | | | | | | |
| ๒) มีการประชาสัมพันธ์ให้ประชาชนรับรู้ข้อมูลของโครงการ / กิจกรรม | | | | | | | | | | | |
| ๓) มีการเปิดโอกาสให้ประชาชนแสดงความคิดเห็นในโครงการ / กิจกรรม | | | | | | | | | | | |
| ๔) มีการรายงานผลการดำเนินงานของโครงการ / กิจกรรมต่อสาธารณะ | | | | | | | | | | | |
| ๕) การเปิดโอกาสให้ประชาชนตรวจสอบการดำเนินโครงการ / กิจกรรม | | | | | | | | | | | |
| ๖) การดำเนินงานเป็นไปตามระยะเวลาที่กำหนด | | | | | | | | | | | |
| ๗) ผลการดำเนินโครงการ/กิจกรรมนำไปสู่การแก้ไขปัญหาของประชาชนในท้องถิ่น | | | | | | | | | | | |
| ๘) ประโยชน์ที่ประชาชนได้รับการดำเนินโครงการ/กิจกรรม | | | | | | | | | | | |

ยุทธศาสตร์ที่ ๔ การพัฒนาและการส่งเสริมเกษตรกรรม การลงทุน พาณิชยกรรม และการท่องเที่ยว

เช่น การส่งเสริมกลุ่มอาชีพ การอุดหนุนศูนย์บริการและถ่ายทอดเทคโนโลยีการเกษตร

| ความพึงพอใจ | คะแนนประเมิน | | | | | | | | | | |
|---|--------------|---|---|---|---|---|---|---|---|---|----|
| | ๐ | ๑ | ๒ | ๓ | ๔ | ๕ | ๖ | ๗ | ๘ | ๙ | ๑๐ |
| ๑) มีการเปิดโอกาสให้ประชาชนมีส่วนร่วมในโครงการ / กิจกรรม | | | | | | | | | | | |
| ๒) มีการประชาสัมพันธ์ให้ประชาชนรับรู้ข้อมูลของโครงการ / กิจกรรม | | | | | | | | | | | |
| ๓) มีการเปิดโอกาสให้ประชาชนแสดงความคิดเห็นในโครงการ / กิจกรรม | | | | | | | | | | | |
| ๔) มีการรายงานผลการดำเนินงานของโครงการ / กิจกรรมต่อสาธารณะ | | | | | | | | | | | |
| ๕) การเปิดโอกาสให้ประชาชนตรวจสอบการดำเนินโครงการ / กิจกรรม | | | | | | | | | | | |
| ๖) การดำเนินงานเป็นไปตามระยะเวลาที่กำหนด | | | | | | | | | | | |
| ๗) ผลการดำเนินโครงการ/กิจกรรมนำไปสู่การแก้ไขปัญหาของประชาชนในท้องถิ่น | | | | | | | | | | | |
| ๘) ประโยชน์ที่ประชาชนได้รับการดำเนินโครงการ/กิจกรรม | | | | | | | | | | | |

ยุทธศาสตร์ที่ ๕ การพัฒนาด้านการบริหารจัดการทรัพยากรธรรมชาติและสิ่งแวดล้อมอย่างยั่งยืน

เช่น โครงการลงแขกกลองคลอง ปลูกต้นไม้เฉลิมพระเกียรติ

| ความพึงพอใจ | คะแนนประเมิน | | | | | | | | | | |
|---|--------------|---|---|---|---|---|---|---|---|---|----|
| | ๐ | ๑ | ๒ | ๓ | ๔ | ๕ | ๖ | ๗ | ๘ | ๙ | ๑๐ |
| ๑) มีการเปิดโอกาสให้ประชาชนมีส่วนร่วมในโครงการ / กิจกรรม | | | | | | | | | | | |
| ๒) มีการประชาสัมพันธ์ให้ประชาชนรับรู้ข้อมูลของโครงการ / กิจกรรม | | | | | | | | | | | |
| ๓) มีการเปิดโอกาสให้ประชาชนแสดงความคิดเห็นในโครงการ / กิจกรรม | | | | | | | | | | | |
| ๔) มีการรายงานผลการดำเนินงานของโครงการ / กิจกรรมต่อสาธารณะ | | | | | | | | | | | |
| ๕) การเปิดโอกาสให้ประชาชนตรวจสอบการดำเนินโครงการ / กิจกรรม | | | | | | | | | | | |
| ๖) การดำเนินงานเป็นไปตามระยะเวลาที่กำหนด | | | | | | | | | | | |
| ๗) ผลการดำเนินโครงการ/กิจกรรมนำไปสู่การแก้ไขปัญหาของประชาชนในท้องถิ่น | | | | | | | | | | | |
| ๘) ประโยชน์ที่ประชาชนได้รับการดำเนินโครงการ/กิจกรรม | | | | | | | | | | | |

ยุทธศาสตร์ที่ ๖ การพัฒนาด้านการบริหารกิจการบ้านเมืองและสังคมที่ดี

เช่น การพัฒนาบุคลากรในองค์กร การจัดหาเครื่องมือเครื่องใช้ในการปฏิบัติงาน การจัดเวทีประชาคม

| ความพึงพอใจ | คะแนนประเมิน | | | | | | | | | | |
|---|--------------|---|---|---|---|---|---|---|---|---|----|
| | ๐ | ๑ | ๒ | ๓ | ๔ | ๕ | ๖ | ๗ | ๘ | ๙ | ๑๐ |
| ๑) มีการเปิดโอกาสให้ประชาชนมีส่วนร่วมในโครงการ / กิจกรรม | | | | | | | | | | | |
| ๒) มีการประชาสัมพันธ์ให้ประชาชนรับรู้ข้อมูลของโครงการ / กิจกรรม | | | | | | | | | | | |
| ๓) มีการเปิดโอกาสให้ประชาชนแสดงความคิดเห็นในโครงการ / กิจกรรม | | | | | | | | | | | |
| ๔) มีการรายงานผลการดำเนินงานของโครงการ / กิจกรรมต่อสาธารณะ | | | | | | | | | | | |
| ๕) การเปิดโอกาสให้ประชาชนตรวจสอบการดำเนินโครงการ / กิจกรรม | | | | | | | | | | | |
| ๖) การดำเนินงานเป็นไปตามระยะเวลาที่กำหนด | | | | | | | | | | | |
| ๗) ผลการดำเนินโครงการ/กิจกรรมนำไปสู่การแก้ไขปัญหาของประชาชนในท้องถิ่น | | | | | | | | | | | |
| ๘) ประโยชน์ที่ประชาชนได้รับการดำเนินโครงการ/กิจกรรม | | | | | | | | | | | |

ส่วนที่ ๓ ปัญหา/ข้อเสนอแนะเพิ่มเติม

.....

.....

.....

แบบที่ ๓/๒ แบบประเมินความพึงพอใจต่อผลการดำเนินงานขององค์กรปกครองส่วนท้องถิ่นในภาพรวม



<https://forms.gle/๗๔XB๗M๑YfjDzAft๕>

แบบที่ ๓/๓ แบบประเมินความพึงพอใจต่อผลการดำเนินงานขององค์กรปกครองส่วนท้องถิ่นในแต่ละยุทธศาสตร์



<https://forms.gle/AEdVozEiMFJ๕๘g๖E๗>

ส่วนที่ ๓ ผลการวิเคราะห์การติดตามและประเมินผล

๑. ผลการพิจารณาการติดตามและประเมินผลยุทธศาสตร์เพื่อความสอดคล้องแผนพัฒนาท้องถิ่น ขององค์การบริหารส่วนตำบลกระดังงา

๑.๑ สรุปคะแนนประเมินผลยุทธศาสตร์

ผลการให้คะแนนยุทธศาสตร์ขององค์กรปกครองส่วนท้องถิ่น คราวประชุมคณะกรรมการติดตามและประเมินผลแผนพัฒนาองค์การบริหารส่วนตำบลกระดังงา เมื่อวันที่ ๒๕ ตุลาคม ๒๕๖๖ เป็นดังนี้

| ประเด็นการพิจารณา | คะแนนเต็ม | คะแนนที่ได้ | ร้อยละของคะแนนเต็ม |
|---|------------|-------------|--------------------|
| ๑. ข้อมูลสภาพทั่วไปและข้อมูลพื้นฐานขององค์กรปกครองส่วนท้องถิ่น | ๒๐ | ๒๐ | ๑๐๐ |
| ๒. การวิเคราะห์สภาพการณ์และศักยภาพ | ๒๐ | ๒๐ | ๑๐๐ |
| ๓. ยุทธศาสตร์ ประกอบด้วย | ๖๐ | ๖๐ | ๑๐๐ |
| ๓.๑ ยุทธศาสตร์ชาติ ๒๐ ปี (พ.ศ. ๒๕๖๑-๒๕๘๐) | (๕) | (๕) | (๑๐๐) |
| ๓.๒ แผนพัฒนาเศรษฐกิจและสังคมแห่งชาติ | (๕) | (๕) | (๑๐๐) |
| ๓.๓ เป้าหมายการพัฒนาที่ยั่งยืน (Sustainable Development Goals : SDGs) | (๕) | (๕) | (๑๐๐) |
| ๓.๔ ยุทธศาสตร์จังหวัด | (๕) | (๕) | (๑๐๐) |
| ๓.๕ ยุทธศาสตร์การพัฒนาขององค์กรปกครองส่วนท้องถิ่นในเขตจังหวัด | (๕) | (๕) | (๑๐๐) |
| ๓.๖ ยุทธศาสตร์ขององค์กรปกครองส่วนท้องถิ่น | (๕) | (๕) | (๑๐๐) |
| ๓.๗ วิสัยทัศน์ | (๕) | (๕) | (๑๐๐) |
| ๓.๘ กลยุทธ์ | (๕) | (๕) | (๑๐๐) |
| ๓.๙ เป้าประสงค์ของแต่ละประเด็นกลยุทธ์ | (๕) | (๕) | (๑๐๐) |
| ๓.๑๐ จุดยืนทางยุทธศาสตร์ (Positioning) | (๕) | (๕) | (๑๐๐) |
| ๓.๑๑ แผนงาน | (๕) | (๕) | (๑๐๐) |
| ๓.๑๒ ความเชื่อมโยงของยุทธศาสตร์ในภาพรวม | (๕) | (๕) | (๑๐๐) |
| รวมคะแนน | ๑๐๐ | ๑๐๐ | ๑๐๐ |

ผลการพิจารณาการติดตามและประเมินผลยุทธศาสตร์เพื่อความสอดคล้องแผนพัฒนาท้องถิ่น ขององค์การบริหารส่วนตำบลกระดังงา ตามประเด็นการพิจารณา มีข้อมูลในแผนพัฒนาท้องถิ่นครบถ้วน

๑.๒ ข้อมูลสภาพทั่วไปและข้อมูลพื้นฐาน

รายละเอียดการให้คะแนนในแต่ละประเด็น เป็นดังนี้

| ประเด็นการพิจารณา | รายละเอียดหลักเกณฑ์ | คะแนนเต็ม | คะแนนที่ได้ | ร้อยละของคะแนนเต็ม | ความเห็นของคณะกรรมการติดตามและประเมินผลแผน |
|--|---|-----------|-------------|--------------------|--|
| ๑. ข้อมูลสภาพทั่วไปและข้อมูลพื้นฐานขององค์กรปกครองส่วนท้องถิ่น | ควรประกอบด้วยข้อมูลดังนี้ ๑) ข้อมูลเกี่ยวกับด้านกายภาพ เช่น ที่ตั้งของหมู่บ้าน/ชุมชน/ตำบล ลักษณะภูมิประเทศ ลักษณะภูมิอากาศ ลักษณะของดิน ลักษณะของแหล่งน้ำ ลักษณะของไม้/ป่าไม้ ฯลฯ ๒) ข้อมูลเกี่ยวกับด้านการเมือง/การปกครอง เช่น เขตการปกครอง การเลือกตั้ง ฯลฯ ประชากร เช่น ข้อมูลเกี่ยวกับจำนวนประชากร และช่วงอายุและจำนวนประชากร ฯลฯ | (๕) | (๕) | (๑๐๐) | ข้อมูลครบถ้วน |
| | ๓) ข้อมูลเกี่ยวกับสภาพทางสังคม เช่น การศึกษา สาธารณสุข อาชญากรรม ยาเสพติด การสังคม สงเคราะห์ ฯลฯ ๔) ข้อมูลเกี่ยวกับศาสนา ประเพณี วัฒนธรรม เช่น การนับถือศาสนา ประเพณีและงานประจำปี ภูมิปัญญาท้องถิ่น ภาษาถิ่น สินค้าพื้นเมืองและของที่ระลึก ฯลฯ และอื่น ๆ | (๕) | (๕) | (๑๐๐) | ข้อมูลครบถ้วน |
| | ๕) ข้อมูลเกี่ยวกับระบบบริการพื้นฐาน เช่น การคมนาคมขนส่ง การไฟฟ้า การประปา โทรศัพท์ ฯลฯ ๖) ข้อมูลเกี่ยวกับระบบเศรษฐกิจ เช่น การเกษตร การประมง การปศุสัตว์ การบริการ การท่องเที่ยว อุตสาหกรรม การพาณิชย์/กลุ่มอาชีพ แรงงาน ฯลฯ | (๕) | (๕) | (๑๐๐) | ข้อมูลครบถ้วน |
| | ๗) ข้อมูลเกี่ยวกับทรัพยากรธรรมชาติ เช่น น้ำ ป่าไม้ ภูเขา คุณภาพของทรัพยากรธรรมชาติ ฯลฯ ๘) การสำรวจและจัดเก็บข้อมูลเพื่อการจัดทำแผนพัฒนาท้องถิ่นหรือการใช้ข้อมูล จปฐ. ข้อมูลการมีส่วนร่วมของประชาชนหรือการประชุมประชาคมท้องถิ่น โดยใช้กระบวนการร่วมคิด ร่วมทำ ร่วมตัดสินใจ ร่วมตรวจสอบ ร่วมรับ ประโยชน์ ร่วมแก้ปัญหา ปรัชญาหรือ แลกเปลี่ยนเรียนรู้เพื่อแก้ปัญหาสำหรับการพัฒนาท้องถิ่นตามอำนาจหน้าที่ขององค์กรปกครองส่วนท้องถิ่น (brainstorming) | (๕) | (๕) | (๑๐๐) | ข้อมูลครบถ้วน |
| | รวม | | ๒๐ | ๒๐ | ๑๐๐ |

๑.๓ การวิเคราะห์สถานการณ์และศักยภาพ

รายละเอียดการให้คะแนนในแต่ละประเด็น เป็นดังนี้

| ประเด็นการพิจารณา | รายละเอียดหลักเกณฑ์ | คะแนนเต็ม | คะแนนที่ได้ | ร้อยละของคะแนนเต็ม | ความเห็นของคณะกรรมการติดตามและประเมินผลแผน |
|------------------------------------|---|-----------|-------------|--------------------|--|
| ๒. การวิเคราะห์สถานการณ์และศักยภาพ | ควรประกอบด้วยข้อมูลดังนี้ ๑) การวิเคราะห์ที่ครอบคลุมความเชื่อมโยง ความสอดคล้องยุทธศาสตร์จังหวัด ยุทธศาสตร์การพัฒนาขององค์กรปกครองส่วนท้องถิ่นในเขตจังหวัด ยุทธศาสตร์ขององค์กรปกครองส่วนท้องถิ่น นโยบายของผู้บริหารท้องถิ่น รวมถึงความเชื่อมโยงแผนยุทธศาสตร์ชาติ ๒๐ ปี แผนพัฒนาเศรษฐกิจและสังคมแห่งชาติ และ SDGs (Bottom-up/Top-down) | (๕) | (๕) | (๑๐๐) | ข้อมูลครบถ้วน |
| | ๒) การวิเคราะห์ทางสังคม เช่น ด้านแรงงาน การศึกษา สาธารณสุข ความยากจน อาชญากรรม ปัญหายาเสพติด เทคโนโลยี จารีตประเพณี วัฒนธรรม ภูมิปัญญาท้องถิ่น เป็นต้น | (๕) | (๕) | (๑๐๐) | ข้อมูลครบถ้วน |
| | ๓) การวิเคราะห์สิ่งแวดล้อม พื้นที่สีเขียว ธรรมชาติต่างๆ ทางภูมิศาสตร์ กระบวนการหรือสิ่งที่เกิดขึ้น การประดิษฐ์ที่มีผลต่อสิ่งแวดล้อมและการพัฒนา | (๕) | (๕) | (๑๐๐) | ข้อมูลครบถ้วน |
| | ๔) การวิเคราะห์ทางเศรษฐกิจ ข้อมูลด้านรายได้ครัวเรือน การส่งเสริมอาชีพ กลุ่มอาชีพ กลุ่มทางสังคม การพัฒนาอาชีพและกลุ่มต่างๆ สภาพทางเศรษฐกิจและความเป็นอยู่ทั่วไป เป็นต้น | (๕) | (๕) | (๑๐๐) | ข้อมูลครบถ้วน |
| | (๕) ผลการวิเคราะห์หรือผลการวิเคราะห์ศักยภาพเพื่อประเมินสถานการณ์การพัฒนาในปัจจุบันและอนาคต ทิศทางแนวโน้มที่จะเกิดขึ้นหรือผลที่จะเกิดขึ้นในการพัฒนาท้องถิ่น โดยใช้การวิเคราะห์เชิงเทคนิค Demand (Demand Analysis)/Global Demand และ Trend Analysis หรืออื่น ๆ | (๕) | (๕) | (๑๐๐) | ข้อมูลครบถ้วน |
| | รวม | ๒๐ | ๒๐ | ๑๐๐ | |

๑.๔ ยุทธศาสตร์

รายละเอียดการให้คะแนนในแต่ละประเด็น เป็นดังนี้

| ประเด็นการพิจารณา | รายละเอียดหลักเกณฑ์ | คะแนนเต็ม | คะแนนที่ได้ | ร้อยละของคะแนนเต็ม | ความเห็นของคณะกรรมการติดตามและประเมินผลแผน |
|---|--|-----------|-------------|--------------------|--|
| ๓. ยุทธศาสตร์ ๓.๑ ยุทธศาสตร์ชาติ ๒๐ ปี (พ.ศ. ๒๕๖๑-๒๕๘๐) | ควรประกอบด้วยข้อมูลดังนี้ การกำหนดและการวิเคราะห์ยุทธศาสตร์ชาติ ๒๐ ปี ที่สอดคล้องกับการพัฒนาท้องถิ่นขององค์กรปกครองส่วนท้องถิ่นตามประเด็นยุทธศาสตร์ชาติ ๒๐ ปี และประเด็นยุทธศาสตร์ขององค์กรปกครองส่วนท้องถิ่น | (๕) | (๕) | (๑๐๐) | ข้อมูลครบถ้วน |
| ๓.๒ แผนพัฒนาเศรษฐกิจและสังคมแห่งชาติ ฉบับที่ ๑๒ หรือฉบับที่ ๑๓ | การกำหนดและการวิเคราะห์แผนพัฒนาเศรษฐกิจและสังคมแห่งชาติที่สอดคล้องกับการพัฒนาท้องถิ่นขององค์กรปกครองส่วนท้องถิ่นตามประเด็นยุทธศาสตร์หรือหมุดหมายและประเด็นยุทธศาสตร์ขององค์กรปกครองส่วนท้องถิ่น | (๕) | (๕) | (๑๐๐) | ข้อมูลครบถ้วน |
| ๓.๓ เป้าหมายการพัฒนาที่ยั่งยืน (Sustainable Development Goals : SDGs) | การกำหนดและการวิเคราะห์เป้าหมาย/เป้าประสงค์ SDGs ที่สอดคล้องกับการพัฒนาท้องถิ่นขององค์กรปกครองส่วนท้องถิ่นตามเป้าหมาย/เป้าประสงค์ SDGs และประเด็นยุทธศาสตร์ขององค์กรปกครองส่วนท้องถิ่น | (๕) | (๕) | (๑๐๐) | |
| ๓.๔ ยุทธศาสตร์จังหวัด | การกำหนดและการวิเคราะห์ยุทธศาสตร์ขององค์กรปกครองส่วนท้องถิ่นมีความสอดคล้องหรือเชื่อมโยงกับยุทธศาสตร์จังหวัด | (๕) | (๕) | (๑๐๐) | ข้อมูลครบถ้วน |
| ๓.๕ ยุทธศาสตร์การพัฒนาขององค์กรปกครองส่วนท้องถิ่นในเขตจังหวัด | การกำหนดและการวิเคราะห์ยุทธศาสตร์ขององค์กรปกครองส่วนท้องถิ่นสอดคล้องหรือเชื่อมโยงกับยุทธศาสตร์การพัฒนาขององค์กรปกครองส่วนท้องถิ่นในเขตจังหวัดที่จัดทำขึ้นแบบมีส่วนร่วมขององค์การบริหารส่วนจังหวัดกับองค์กรปกครองส่วนท้องถิ่นในเขตจังหวัดที่สอดคล้องหรือเชื่อมโยงกับแผนพัฒนาจังหวัด | (๕) | (๕) | (๑๐๐) | ข้อมูลครบถ้วน |
| ๓.๖ ยุทธศาสตร์ขององค์กรปกครองส่วนท้องถิ่น | การกำหนดและการวิเคราะห์สอดคล้องกับสภาพทั่วไปและข้อมูลพื้นฐาน สภาพสังคม เศรษฐกิจ สิ่งแวดล้อมของท้องถิ่น ประเด็นปัญหาการพัฒนา และแนวทางการพัฒนาที่สอดคล้องกับสภาพพื้นที่จริงและเป็นไปตามหน้าที่และอำนาจขององค์กรปกครองส่วนท้องถิ่น มีการกำหนดยุทธศาสตร์ที่สอดคล้องกับวิสัยทัศน์ที่กำหนดไว้ | (๕) | (๕) | (๑๐๐) | ข้อมูลครบถ้วน |

| ประเด็นการพิจารณา | รายละเอียดหลักเกณฑ์ | คะแนนเต็ม | คะแนนที่ได้ | ร้อยละของคะแนนเต็ม | ความเห็นของคณะกรรมการติดตามและประเมินผลแผน |
|---|---|-----------|-------------|--------------------|--|
| <p>๓. ยุทธศาสตร์(ต่อ)</p> <p>๓.๗ วิสัยทัศน์</p> | <p>การกำหนดและการวิเคราะห์วิสัยทัศน์ ซึ่งมีลักษณะแสดงสถานภาพที่องค์กรปกครองส่วนท้องถิ่นต้องการจะเป็นหรือบรรลุถึงอนาคตอย่างชัดเจน สอดคล้องกับสิ่งที่จะเกิดขึ้นในอนาคต และศักยภาพที่เป็นลักษณะเฉพาะขององค์กรปกครองส่วนท้องถิ่นที่แสดงให้เห็นถึงความสัมพันธ์กับโครงการพัฒนาท้องถิ่น</p> | (๕) | (๕) | (๑๐๐) | ข้อมูลครบถ้วน |
| <p>๓.๘ กลยุทธ์</p> | <p>การกำหนดและการวิเคราะห์แสดงให้เห็นช่องทางวิธีการ ภารกิจหรือสิ่งที่ต้องทำตามอำนาจหน้าที่และอำนาจขององค์กรปกครองส่วนท้องถิ่นที่จะนำไปสู่การบรรลุวิสัยทัศน์ หรือแสดงให้เห็นถึงความชัดเจนในสิ่งที่ดำเนินการให้บรรลุวิสัยทัศน์นั้น จากประเด็นคำถามที่สำคัญว่า ปัจจุบันเรายืนอยู่ ณ จุดใด หรือปัจจุบันเรากำลังทำอะไรอยู่แล้ว ในอนาคตเราจะพัฒนาอะไร</p> | (๕) | (๕) | (๑๐๐) | ข้อมูลครบถ้วน |
| <p>๓.๙ เป้าประสงค์ของแต่ละประเด็นกลยุทธ์</p> | <p>การกำหนดและการวิเคราะห์เป้าประสงค์ของแต่ละประเด็นกลยุทธ์มีความสอดคล้องและสนับสนุนต่อกลยุทธ์ที่จะเกิดขึ้น มุ่งหมายสิ่งหนึ่งสิ่งใดที่ชัดเจน โดยองค์กรปกครองส่วนท้องถิ่นมีเป้าประสงค์ใด จะทำสิ่งใด เป้าหมายการพัฒนาท้องถิ่นคืออะไร</p> | (๕) | (๕) | (๑๐๐) | ข้อมูลครบถ้วน |
| <p>๓.๑๐ จุดยืนทางยุทธศาสตร์ (Positioning)</p> | <p>การกำหนดและการวิเคราะห์จุดยืนขององค์กรปกครองส่วนท้องถิ่นที่มีความมุ่งมั่นอันแน่วแน่ในการวางแผนพัฒนาท้องถิ่น เพื่อให้บรรลุวิสัยทัศน์ขององค์กรปกครองส่วนท้องถิ่น ซึ่งเกิดจากศักยภาพของพื้นที่จริง ที่จะนำไปสู่ผลสำเร็จทางยุทธศาสตร์ สิ่งที่เป็นจริงหรือมีอยู่จริงคืออะไรที่จะพัฒนาให้เกิดผลสำเร็จได้</p> | (๕) | (๕) | (๑๐๐) | ข้อมูลครบถ้วน |
| <p>๓.๑๑ แผนงาน</p> | <p>การกำหนดและการวิเคราะห์แสดงให้เห็นถึงการจำแนกแผนงานตามรูปแบบงบประมาณขององค์กรปกครองส่วนท้องถิ่น เป็นการวางแผนงานตามวิธีการจำแนกแผนงานการจัดทำงบประมาณให้ถูกต้องและสอดคล้องกับโครงการพัฒนาท้องถิ่นที่จะเกิดขึ้นซึ่งสอดคล้องกับวิสัยทัศน์ที่กำหนดไว้ แผนงานจะแสดงให้เห็นว่าจุดมุ่งหมายเพื่อการพัฒนาในอนาคตคืออะไร งานของเราคืออะไร ถูกต้องตามแผนงานหรือไม่</p> | (๕) | (๕) | (๑๐๐) | ข้อมูลครบถ้วน |

| ประเด็นการพิจารณา | รายละเอียดหลักเกณฑ์ | คะแนนเต็ม | คะแนนที่ได้ | ร้อยละของคะแนนเต็ม | ความเห็นของคณะกรรมการติดตามและประเมินผลแผน |
|---|---|-----------|-------------|--------------------|--|
| <p>๓. ยุทธศาสตร์(ต่อ) ๓.๑๒ ความเชื่อมโยงของยุทธศาสตร์ในภาพรวม</p> | <p>การกำหนดและการวิเคราะห์ความเชื่อมโยงองค์รวมที่นำไปสู่การพัฒนาท้องถิ่นที่มาจากยุทธศาสตร์ทุกระดับ ได้แก่ ยุทธศาสตร์ชาติ ๒๐ ปี (พ.ศ. ๒๕๖๑-๒๕๘๐) แผนพัฒนาเศรษฐกิจและสังคมแห่งชาติ ฉบับที่ ๑๒ หรือ ฉบับที่ ๑๓ SDGs แผนพัฒนาจังหวัด/กลุ่มจังหวัด/แผนพัฒนาภาค ยุทธศาสตร์การพัฒนาขององค์กรปกครองส่วนท้องถิ่นในเขตจังหวัดและยุทธศาสตร์ขององค์กรปกครองส่วนท้องถิ่นมีความสัมพันธ์หรือเชื่อมโยงกันอย่างไรเพื่อให้การพัฒนาท้องถิ่นสอดคล้องกับยุทธศาสตร์ระดับมหภาค</p> | (๕) | (๕) | (๑๐๐) | ข้อมูลครบถ้วน |
| | รวม | ๖๐ | ๖๐ | ๑๐๐ | |

๒. ผลการพิจารณาการติดตามและประเมินผลโครงการเพื่อความสอดคล้องแผนพัฒนาท้องถิ่น ขององค์การบริหารส่วนตำบลกระดังงา

๒.๑ สรุปคะแนนประเมินผลโครงการ

ผลการให้คะแนนยุทธศาสตร์ขององค์การปกครองส่วนท้องถิ่น คราวประชุมคณะกรรมการติดตามและประเมินผลแผนพัฒนาองค์การบริหารส่วนตำบลกระดังงา เมื่อวันที่ ๒๕ ตุลาคม ๒๕๖๖ เป็นดังนี้

| ประเด็นการพิจารณา | คะแนนเต็ม | คะแนนที่ได้ | ร้อยละของคะแนนเต็ม |
|---|------------|-------------|--------------------|
| ๑. การสรุปสถานการณ์การพัฒนา | ๑๐ | ๑๐ | ๑๐๐ |
| ๒. การประเมินผลการนำแผนพัฒนาท้องถิ่นไปปฏิบัติในเชิงปริมาณ | ๑๐ | ๑๐ | ๑๐๐ |
| ๓. การประเมินผลการนำแผนพัฒนาท้องถิ่นไปปฏิบัติในเชิงคุณภาพ | ๑๐ | ๑๐ | ๑๐๐ |
| ๔. ยุทธศาสตร์ กลยุทธ์ แผนงานการพัฒนา | ๕ | ๕ | ๑๐๐ |
| ๕. โครงการพัฒนาตามแผนพัฒนาท้องถิ่น ประกอบด้วย | ๓๐ | ๓๐ | ๑๐๐ |
| ๕.๑ ความชัดเจนของชื่อโครงการ | (๕) | (๕) | (๑๐๐) |
| ๕.๒ กำหนดวัตถุประสงค์สอดคล้องกับโครงการ | (๕) | (๕) | (๑๐๐) |
| ๕.๓ เป้าหมาย (ผลผลิตของโครงการ) มีความชัดเจนนำไปสู่การตั้งงบประมาณได้ถูกต้อง | (๕) | (๕) | (๑๐๐) |
| ๕.๔ มีการประมาณการราคาถูกต้องตามหลักวิธีการงบประมาณ | (๕) | (๕) | (๑๐๐) |
| ๕.๕ มีการกำหนดตัวชี้วัด (KPI) และสอดคล้องกับวัตถุประสงค์และผลที่คาดว่าจะได้รับ | (๕) | (๕) | (๑๐๐) |
| ๕.๖ ผลที่คาดว่าจะได้รับสอดคล้องกับโครงการและวัตถุประสงค์ที่กำหนดไว้ | (๕) | (๕) | (๑๐๐) |
| ๖. โครงการพัฒนาที่นำไปจัดทำงบประมาณรายจ่ายประจำปี ประกอบด้วย | ๓๕ | ๒๗ | ๗๗.๑๔ |
| ๖.๑ โครงการพัฒนาท้องถิ่นที่นำไปจัดทำงบประมาณรายจ่ายประจำปีในภาพรวม | (๕) | (๕) | (๑๐๐) |
| ๖.๒ โครงการพัฒนาท้องถิ่นที่นำไปจัดทำงบประมาณรายจ่ายแก้ไขปัญหาความยากจน | (๕) | (๕) | (๑๐๐) |
| ๖.๓ โครงการพัฒนาท้องถิ่นที่นำไปจัดทำงบประมาณรายจ่ายด้านการบริหารจัดการอนุรักษ์ทรัพยากรธรรมชาติ สิ่งแวดล้อม | (๕) | (๑) | (๒๐.๐๐) |
| ๖.๔ โครงการพัฒนาท้องถิ่นที่นำไปจัดทำงบประมาณรายจ่ายเกี่ยวกับสุขภาพ | (๕) | (๕) | (๑๐๐) |
| ๖.๕ โครงการพัฒนาท้องถิ่นที่นำไปจัดทำงบประมาณรายจ่ายเกี่ยวกับด้านการศึกษา ศิลปะ ศาสนา วัฒนธรรม จารีตประเพณี และภูมิปัญญาท้องถิ่น | (๕) | (๕) | (๑๐๐) |
| ๖.๖ โครงการพัฒนาท้องถิ่นที่นำไปจัดทำงบประมาณรายจ่ายเกี่ยวกับด้านโครงสร้างพื้นฐาน | (๕) | (๕) | (๑๐๐) |
| ๖.๗ โครงการพัฒนาท้องถิ่นที่นำไปจัดทำงบประมาณรายจ่ายเกี่ยวกับด้านการบริหารจัดการน้ำ | (๕) | (๑) | (๒๐.๐๐) |
| รวมคะแนน | ๑๐๐ | ๙๒ | ๙๒.๐๐ |

๑) พบว่าประเด็น การสรุปสถานการณ์การพัฒนา , การประเมินผลการนำแผนพัฒนาท้องถิ่นไปปฏิบัติในเชิงปริมาณ , ยุทธศาสตร์ กลยุทธ์ แผนงานการพัฒนา , การประเมินผลการนำแผนพัฒนาท้องถิ่นไปปฏิบัติในเชิงคุณภาพ และโครงการพัฒนาตามแผนพัฒนาท้องถิ่น ได้คะแนนสูงสุด คิดเป็นร้อยละ ๑๐๐ ของคะแนนประเด็นพิจารณา

ที่เป็นเช่นนั้น เนื่องจากมีข้อมูลครบถ้วนและมีการสังเคราะห์ข้อมูลอย่างละเอียดครบถ้วน

๒) พบว่าประเด็น โครงการพัฒนาที่นำไปจัดทำงบประมาณรายจ่ายประจำปี ได้คะแนนต่ำสุด ๒๗ คะแนน คิดเป็นร้อยละ ๗๗.๑๔ ของคะแนนประเด็นพิจารณา

ที่เป็นเช่นนั้น เนื่องจากการโครงการพัฒนาท้องถิ่นด้านแก้ไขปัญหาความยากจน , โครงการพัฒนาท้องถิ่นการบริหารจัดการอนุรักษ์ทรัพยากรธรรมชาติ สิ่งแวดล้อม และโครงการพัฒนาท้องถิ่นการบริหารจัดการน้ำ นำไปจัดทำงบประมาณรายจ่ายน้อย

๒.๒ การสรุปสถานการณ์การพัฒนา

รายละเอียดการให้คะแนนโครงการในแต่ละประเด็น เป็นดังนี้

| ประเด็นการพิจารณา | รายละเอียดหลักเกณฑ์ | คะแนนเต็ม | คะแนนที่ได้ | ร้อยละของคะแนนเต็ม | ความเห็นของคณะกรรมการติดตามและประเมินผลแผน |
|-----------------------------|--|-----------|-------------|--------------------|--|
| ๑. การสรุปสถานการณ์การพัฒนา | ๑) การวิเคราะห์หรือผลการวิเคราะห์ศักยภาพเพื่อประเมินสภาพการพัฒนาที่ประชาชนต้องการให้ดำเนินการและองค์กรปกครองส่วนท้องถิ่นตอบสนองความต้องการได้โดยใช้การวิเคราะห์เชิงเทคนิค Demand (Demand Analysis)/Global Demand หรืออื่น ๆ เป็นการวิเคราะห์ที่โครงการเพื่อสอดคล้องกับยุทธศาสตร์และวิสัยทัศน์ขององค์กรปกครองส่วนท้องถิ่น | (๕) | (๕) | (๑๐๐) | ข้อมูลครบถ้วน |
| | ๒) การวิเคราะห์หรือผลการวิเคราะห์ศักยภาพเพื่อประเมินสภาพการพัฒนาในปัจจุบันและอนาคตทิศทาง แนวโน้มที่จะเกิดขึ้นหรือผลที่จะเกิดขึ้นในการพัฒนาท้องถิ่น โดยใช้การวิเคราะห์เชิงเทคนิค Trend หนี้นำเทคนิค Demand (Demand Analysis)/Global Demand หรืออื่น ๆ มาเชื่อมต่อ เป็นการวิเคราะห์โครงการเพื่อสอดคล้องกับยุทธศาสตร์และวิสัยทัศน์ขององค์กรปกครองส่วนท้องถิ่น | (๕) | (๕) | (๑๐๐) | ข้อมูลครบถ้วน |
| | รวม | ๑๐ | ๑๐ | ๑๐๐ | |

๒.๓ การประเมินผลการนำแผนพัฒนาท้องถิ่นไปปฏิบัติในเชิงปริมาณ

รายละเอียดการให้คะแนนโครงการในแต่ละประเด็น เป็นดังนี้

| ประเด็นการพิจารณา | รายละเอียดหลักเกณฑ์ | คะแนนเต็ม | คะแนนที่ได้ | ร้อยละของคะแนนเต็ม | ความเห็นของคณะกรรมการติดตามและประเมินผลแผน |
|---|--|-----------|-------------|--------------------|--|
| ๒. การประเมินผลการนำแผนพัฒนาท้องถิ่นไปปฏิบัติในเชิงปริมาณ | ๑) การกำหนดและการวิเคราะห์การควบคุมที่มีการใช้ตัวเลขต่างๆ เพื่อนำมาใช้วัดผลในเชิงปริมาณ เช่น การวัดจำนวนโครงการ กิจกรรม งานต่างๆ ก็คือผลผลิตเป็นไปตามที่ตั้งเป้าหมายเอาไว้หรือไม่ จำนวนที่ดำเนินการจริงตามที่ได้กำหนดไว้ จำนวนที่ไม่สามารถดำเนินการได้ สามารถอธิบายได้ตามหลักประสิทธิภาพ (Efficiency) ของการพัฒนาท้องถิ่นตามอำนาจหน้าที่ที่ได้กำหนดไว้ | (๕) | (๕) | (๑๐๐) | ข้อมูลครบถ้วน |
| | ๒) การกำหนดและการวิเคราะห์ผลกระทบ/สิ่งที่กระทบ (Impact) โครงการที่ดำเนินการในเชิงปริมาณ (Quantitative) ที่เกิดจาก (๑) ได้มีการวิเคราะห์ในเชิงปริมาณด้วยรูปแบบของข้อมูลต่าง ๆ เช่น กราฟ สถิติ เป็นต้น | (๕) | (๕) | (๑๐๐) | ข้อมูลครบถ้วน |
| | รวม | ๑๐ | ๑๐ | ๑๐๐ | |

๒.๔ การประเมินผลการนำแผนพัฒนาท้องถิ่นไปปฏิบัติในเชิงคุณภาพ

รายละเอียดการให้คะแนนโครงการในแต่ละประเด็น เป็นดังนี้

| ประเด็นการพิจารณา | รายละเอียดหลักเกณฑ์ | คะแนนเต็ม | คะแนนที่ได้ | ร้อยละของคะแนนเต็ม | ความเห็นของคณะกรรมการติดตามและประเมินผลแผน |
|---|--|-----------|-------------|--------------------|--|
| ๓. การประเมินผลการนำแผนพัฒนาท้องถิ่นไปปฏิบัติในเชิงคุณภาพ | ๑) การกำหนดและการวิเคราะห์การประเมินประสิทธิผลของแผนพัฒนาในเชิงคุณภาพคือการนำเอาเทคนิคต่าง ๆ มาใช้เพื่อวัดว่าภารกิจ โครงการ กิจกรรม ครุภัณฑ์ วัสดุ งานต่างๆ ที่ดำเนินการในพื้นที่ ตรงต่อความต้องการของประชาชน และเป็นไปตามหน้าที่และอำนาจ ประชาชนพึงพอใจ มีความสุขจากการพัฒนาท้องถิ่น โครงการพัฒนา ครุภัณฑ์ วัสดุ การดำเนินการต่าง ๆ มีสภาพหรือลักษณะถูกต้องคงทน ถาวร สามารถใช้งานได้ตามวัตถุประสงค์หรือไม่ ซึ่งเป็นไปตามหลักประสิทธิผล (Effectiveness) ผลการปฏิบัติราชการที่บรรลุวัตถุประสงค์และเป้าหมายของแผนการปฏิบัติราชการตามที่ได้รับงบประมาณดำเนินการ รวมถึงสามารถเทียบเคียงกับส่วนราชการหรือหน่วยงานอื่นได้ และเป็นไปหลักการบริหารกิจการบ้านเมืองที่ดี | (๕) | (๕) | (๑๐๐) | ข้อมูลครบถ้วน |
| | ๒) การกำหนดและการวิเคราะห์ผลกระทบ/สิ่งที่กระทบ (Impact) โครงการที่ดำเนินการในเชิงคุณภาพ (Quantitative) ที่เกิดจากได้มีการวิเคราะห์ในเชิงคุณภาพ การวัดความพึงพอใจหรือวัดความสุขที่ประชาชนได้รับด้วยรูปแบบของข้อมูลต่าง ๆ เช่น กราฟ สถิติ เป็นต้น | (๕) | (๕) | (๑๐๐) | ข้อมูลครบถ้วน |
| | รวม | ๑๐ | ๑๐ | ๑๐๐ | |

๒.๕ ยุทธศาสตร์ กลยุทธ์ และแผนงานการพัฒนา

รายละเอียดการให้คะแนนโครงการในแต่ละประเด็น เป็นดังนี้

| ประเด็นการพิจารณา | รายละเอียดหลักเกณฑ์ | คะแนนเต็ม | คะแนนที่ได้ | ร้อยละของคะแนนเต็ม | ความเห็นของคณะกรรมการติดตามและประเมินผลแผน |
|--------------------------------------|---|-----------|-------------|--------------------|--|
| ๔. ยุทธศาสตร์ กลยุทธ์ แผนงานการพัฒนา | ๑) การกำหนดและการวิเคราะห์กลยุทธ์ที่สอดคล้องกับยุทธศาสตร์แผนงาน และงานที่จะพัฒนาท้องถิ่นซึ่งผ่านการวิเคราะห์เพื่อการพัฒนาท้องถิ่นด้วยเทคนิคการวิเคราะห์ Demand (Demand Analysis)/Global Demand/Trend หลักการบูรณาการ (Integration) หรืออื่น ๆ โดยนำไปจัดทำเป็นรูปโครงการพัฒนาท้องถิ่นที่เป็นรูปธรรม | (๕) | (๕) | (๑๐๐) | ข้อมูลครบถ้วน |
| | ๒) การกำหนดและการวิเคราะห์กลยุทธ์สอดคล้องกับยุทธศาสตร์การพัฒนาท้องถิ่น นำไปสู่การจัดทำโครงการ กิจกรรม ครุภัณฑ์ วัสดุในการจัดทำบริการสาธารณะหรือกิจกรรมสาธารณะที่เป็นรูปธรรม | | | | |
| | รวม | ๕ | ๕ | ๑๐๐ | |

๒.๖ โครงการพัฒนาตามแผนพัฒนาท้องถิ่น

รายละเอียดการให้คะแนนโครงการในแต่ละประเด็น เป็นดังนี้

| ประเด็นการพิจารณา | รายละเอียดหลักเกณฑ์ | คะแนนเต็ม | คะแนนที่ได้ | ร้อยละของคะแนนเต็ม | ความเห็นของคณะกรรมการติดตามและประเมินผลแผน |
|--|---|-----------|-------------|--------------------|--|
| ๕. โครงการพัฒนาตามแผนพัฒนาท้องถิ่น ๕.๑ ความชัดเจนของชื่อโครงการ | ควรประกอบด้วยข้อมูลดังนี้ ๑) “โครงการพัฒนา” หมายความว่า โครงการที่ดำเนินการจัดทำบริการสาธารณะและกิจกรรมสาธารณะเพื่อการพัฒนาบรรลุตามวิสัยทัศน์ที่กำหนดไว้ ๒) โครงการพัฒนาท้องถิ่นที่มีวัตถุประสงค์สนองต่อแผนยุทธศาสตร์การพัฒนาขององค์กรปกครองส่วนท้องถิ่นและดำเนินการเพื่อให้การพัฒนาบรรลุตามวิสัยทัศน์ขององค์กรปกครองส่วนท้องถิ่นที่กำหนดไว้ ชื่อโครงการมีความชัดเจน มุ่งไปเรื่องใดเรื่องหนึ่งเป็นการเฉพาะ อ่านแล้วเข้าใจได้ว่าจะพัฒนาอะไร หรือสิ่งที่จะทำนั้นจะเกิดขึ้นในอนาคต | (๕) | (๕) | (๑๐๐) | ข้อมูลครบถ้วน |
| ๕.๒ กำหนดวัตถุประสงค์สอดคล้องกับโครงการ | การกำหนดวัตถุประสงค์ของโครงการต้องมีความชัดเจน (clear objective) ตอบสนองต่อโครงการพัฒนาท้องถิ่น โครงการต้องกำหนดวัตถุประสงค์สอดคล้องกับความเป็นมาของโครงการ สอดคล้องกับหลักการและเหตุผล วิธีการดำเนินงานต้องสอดคล้องกับวัตถุประสงค์ มีความเป็นไปได้ชัดเจน มีลักษณะเฉพาะเจาะจง จะดำเนินการเพื่อสนับสนุน/ส่งเสริม ฯลฯ | (๕) | (๕) | (๑๐๐) | ข้อมูลครบถ้วน |
| ๕.๓ เป้าหมาย (ผลผลิตของโครงการ) มีความชัดเจนนำไปสู่การตั้งงบประมาณได้ถูกต้อง | สภาพที่อยากให้เกิดขึ้นในอนาคตเป็นทิศทางที่ต้องไปให้ถึงเป้าหมายต้องชัดเจน สามารถระบุจำนวนเท่าใด กลุ่มเป้าหมายคืออะไร มีผลผลิตอย่างไร กลุ่มเป้าหมาย พื้นที่ดำเนินงาน และระยะเวลา ดำเนินงานลงรายละเอียดให้ชัดเจนว่าโครงการนี้จะทำที่ไหน เริ่มต้นในช่วงเวลาใดและจบลงเมื่อไร ใครคือกลุ่มเป้าหมายของโครงการ หากกลุ่มเป้าหมายมีหลายกลุ่มก็ให้ระบุว่ากลุ่มเป้าหมายหลัก กลุ่มเป้าหมายรองหรือกลุ่มเป้าหมายเดียวกัน เป้าหมาย (ผลผลิตของโครงการ) จะนำไปสู่การประมาณการราคาในช่องของ “งบประมาณ” | (๕) | (๕) | (๑๐๐) | ข้อมูลครบถ้วน |
| ๕.๔ มีการประมาณการราคาถูกต้องตามหลักวิธีการงบประมาณ | ๑) มีการประมาณราคาในโครงการพัฒนาท้องถิ่นเพื่อจัดทำบริการสาธารณะหรือกิจกรรมสาธารณะเพื่อประโยชน์ของประชาชนในท้องถิ่นตามหลักการพัฒนาย่างยั่งยืนมีการประมาณการราคาถูกต้องตามหลักวิธีการงบประมาณ การประมาณราคาสอดคล้องกับโครงการ การจัดทำบริการสาธารณะหรือกิจกรรมสาธารณะหรือถูกต้องตามหลักวิชาการทางช่าง หลักของราคากลางตามพระราชบัญญัติการจัดซื้อจัดจ้างและบริหารพัสดุภาครัฐ พ.ศ. ๒๕๖๐ มีความโปร่งใสในการกำหนดราคากลางและตรวจสอบได้ในเชิงประจักษ์ การประมาณการราคาที่เกิดจากเป้าหมาย (ผลผลิตของโครงการ) ๒) งบประมาณโครงการพัฒนาจะต้องคำนึงถึงหลักสำคัญ ๕ ประการ ในการจัดทำโครงการ ได้แก่ (๑) ความประหยัด (Economy) (๒) ความมีประสิทธิภาพ (Efficiency) (๓) ความมีประสิทธิภาพ (Effectiveness) (๔) ลดความเหลื่อมล้ำในการพัฒนาท้องถิ่นนำไปสู่ความยุติธรรม (Equity) และ (๕) ความโปร่งใส (Transparency) ชัดเจน ตรวจสอบได้ วัดได้ พิสูจน์ได้ว่าเป็นจริงในเวลานั้น | (๕) | (๕) | (๑๐๐) | ข้อมูลครบถ้วน |

| ประเด็นการพิจารณา | รายละเอียดหลักเกณฑ์ | คะแนนเต็ม | คะแนนที่ได้ | ร้อยละของคะแนนเต็ม | ความเห็นของคณะกรรมการติดตามและประเมินผลแผน |
|--|--|-----------|-------------|--------------------|--|
| <p>๕. โครงการพัฒนาตามแผนพัฒนาท้องถิ่น (ต่อ)</p> <p>๕.๕ มีการกำหนดตัวชี้วัด (KPI) และสอดคล้องกับวัตถุประสงค์และผลที่คาดว่าจะได้รับ</p> | <p>มีการกำหนดตัวชี้วัดผลงาน (Key Performance Indicator : KPI) ที่สามารถวัดได้ (measurable) ใช้บอกประสิทธิผล (effectiveness) ใช้บอกประสิทธิภาพ (efficiency) ได้ เช่น การกำหนดความพึงพอใจ การกำหนดร้อยละ การกำหนดอันเกิดจากผลของวัตถุประสงค์ที่เกิดขึ้นที่ได้รับ (การคาดการณ์ คาดว่าจะได้รับ) ตัวชี้วัดที่แสดงให้เห็นว่าจะดำเนินการให้เกิดผลสำเร็จอย่างไรหรือผลที่คาดว่าจะได้รับอย่างไร ไม่ใช่การกำหนด KPI เป็นครั้งหนึ่ง/แห่งหนึ่ง/หนึ่งโครงการ/ความกว้าง/ความยาว ฯลฯ</p> | (๕) | (๕) | (๑๐๐) | ข้อมูลครบถ้วน |
| <p>๕.๖ ผลที่คาดว่าจะได้รับสอดคล้องกับโครงการและวัตถุประสงค์ที่กำหนดไว้</p> | <p>ผลที่ได้รับเป็นสิ่งที่เกิดขึ้นได้จริงจากการดำเนินงานตามโครงการพัฒนา ซึ่งสอดคล้องกับวัตถุประสงค์ที่ตั้งไว้ การได้ผลหรือผลที่เกิดขึ้นจะต้องเท่ากับวัตถุประสงค์หรือมากกว่าวัตถุประสงค์ซึ่งการเขียนวัตถุประสงค์ควรคำนึงถึง (๑) ความเป็นไปได้และมีความเฉพาะเจาะจงในการดำเนินงานตามโครงการ (๒) วัดและประเมินผลระดับของความสำเร็จได้ (๓) ระบุสิ่งที่ต้องการดำเนินงานอย่างชัดเจนและเฉพาะเจาะจงมากที่สุด และสามารถปฏิบัติได้ (๔) เป็นเหตุเป็นผลสอดคล้องกับความเป็นจริง (๕) ส่งผลต่อการบ่งบอกเวลา</p> | (๕) | (๕) | (๑๐๐) | ข้อมูลครบถ้วน |
| | รวม | ๓๐ | ๓๐ | ๑๐๐ | |

๒.๗ โครงการพัฒนาที่นำไปจัดทำงบประมาณรายจ่ายประจำปี

รายละเอียดการให้คะแนนโครงการในแต่ละประเด็น เป็นดังนี้

| ประเด็นการพิจารณา | รายละเอียดหลักเกณฑ์ | คะแนนเต็ม | คะแนนที่ได้ | ร้อยละของคะแนนเต็ม | ความเห็นของคณะกรรมการติดตามและประเมินผลแผน |
|---|--|-----------|-------------|--------------------|---|
| ๖. โครงการพัฒนาที่นำไปจัดทำงบประมาณรายจ่ายประจำปี ๖.๑ โครงการพัฒนาท้องถิ่นที่นำไปจัดทำงบประมาณรายจ่ายประจำปีในภาพรวม | ควรประกอบด้วยข้อมูลดังนี้ โครงการพัฒนาท้องถิ่นนำไปจัดทำงบประมาณรายจ่ายประจำปีในภาพรวม ประกอบด้วยโครงการ กิจกรรม ครุภัณฑ์ วัสดุ งานต่าง ๆ ที่นำไปดำเนินการจัดทำบริการสาธารณะหรือกิจกรรมสาธารณะ จำนวนไม่น้อยกว่าร้อยละ ๒๐ ของงบประมาณรายจ่ายประจำปีตามข้อบัญญัติ/เทศบัญญัติงบประมาณรายจ่ายประจำปีที่ตั้งไว้ | (๕) | (๕) | (๑๐๐) | งบตามข้อบัญญัติ ๒๕๖๗ = ๒๙,๓๐๑,๕๐๐ งบตามแผนการดำเนินงาน ๒๕๖๗ = ๑๒,๑๑๙,๑๐๐ ร้อยละ ๔๑.๓๖ |
| ๖.๒ โครงการพัฒนาท้องถิ่นที่นำไปจัดทำงบประมาณรายจ่ายแก้ไขปัญหาความยากจน | โครงการพัฒนาท้องถิ่นที่นำไปจัดทำงบประมาณรายจ่ายประจำปี ประกอบด้วยโครงการ กิจกรรม ครุภัณฑ์ วัสดุ งานต่าง ๆ เพื่อแก้ไขปัญหาความยากจนหรือการส่งเสริมอาชีพประชาชนในท้องถิ่น จำนวนไม่น้อยกว่าร้อยละ ๒ ของงบประมาณรายจ่ายประจำปีตามข้อบัญญัติ/เทศบัญญัติงบประมาณรายจ่ายประจำปีที่ตั้งไว้ | (๕) | (๕) | (๑๐๐) | งบประมาณแก้ไขปัญหาความยากจน/ส่งเสริมอาชีพ ๗,๔๒๙,๒๐๐ ร้อยละ ๒๕.๐๐ |
| ๖.๓ โครงการเพื่อการพัฒนาท้องถิ่นที่นำไปจัดทำงบประมาณรายจ่ายด้านการบริหารจัดการอนุรักษณ์ทรัพยากรธรรมชาติ สิ่งแวดล้อม | โครงการพัฒนาท้องถิ่นที่นำไปจัดทำงบประมาณรายจ่ายประจำปี ประกอบด้วยโครงการ กิจกรรม ครุภัณฑ์ วัสดุ งานต่าง ๆ เพื่อการบริหารจัดการอนุรักษณ์ทรัพยากรธรรมชาติ สิ่งแวดล้อมหรือบำรุงรักษาทรัพยากรธรรมชาติและสิ่งแวดล้อม จำนวนไม่น้อยกว่าร้อยละ ๒ ของงบประมาณรายจ่ายประจำปีตามข้อบัญญัติ/เทศบัญญัติงบประมาณรายจ่ายประจำปีที่ตั้งไว้ | (๕) | (๑) | (๒๐) | งบประมาณทรัพยากรธรรมชาติ/สิ่งแวดล้อม ๕๐,๐๐๐ ร้อยละ ๐.๑๗ |
| ๖.๔ โครงการเพื่อการพัฒนาท้องถิ่นที่นำไปจัดทำงบประมาณรายจ่ายเกี่ยวกับสุขภาพ | โครงการพัฒนาท้องถิ่นที่นำไปจัดทำงบประมาณรายจ่ายประจำปี ประกอบด้วยโครงการ กิจกรรม ครุภัณฑ์ วัสดุ งานต่าง ๆ ที่ดำเนินการเกี่ยวกับสุขภาพหรือการดำเนินการด้านสาธารณสุข จำนวนไม่น้อยกว่าร้อยละ ๒ ของงบประมาณรายจ่ายประจำปีตามข้อบัญญัติ/เทศบัญญัติงบประมาณรายจ่ายประจำปีที่ตั้งไว้ | (๕) | (๕) | (๑๐๐) | งบประมาณเกี่ยวกับสุขภาพ ๑,๒๓๐,๐๐๐ ร้อยละ ๔.๒๐ |
| ๖.๕ โครงการเพื่อการพัฒนาท้องถิ่นที่นำไปจัดทำงบประมาณรายจ่ายเกี่ยวกับด้านการศึกษา ศิลปะ ศาสนา วัฒนธรรม จารีตประเพณี และภูมิปัญญาท้องถิ่น | โครงการพัฒนาท้องถิ่นที่นำไปจัดทำงบประมาณรายจ่ายประจำปี ประกอบด้วยโครงการ กิจกรรม ครุภัณฑ์ วัสดุ งานต่าง ๆ ที่ดำเนินการด้านการศึกษา ศิลปะ ศาสนา วัฒนธรรม จารีตประเพณี และภูมิปัญญาท้องถิ่นจำนวนไม่น้อยกว่าร้อยละ ๒ ของงบประมาณรายจ่ายประจำปีตามข้อบัญญัติ/เทศบัญญัติงบประมาณรายจ่ายประจำปีที่ตั้งไว้ | (๕) | (๕) | (๑๐๐) | งบประมาณการศึกษา ฯ ๙๗๐,๐๐๐ ร้อยละ ๓.๓๑ |

| ประเด็นการพิจารณา | รายละเอียดหลักเกณฑ์ | คะแนนเต็ม | คะแนนที่ได้ | ร้อยละของคะแนนเต็ม | ความเห็นของคณะกรรมการติดตามและประเมินผลแผน |
|--|--|-----------|-------------|--------------------|---|
| <p>๖. โครงการพัฒนาที่นำไปจัดทำงบประมาณรายจ่ายประจำปี (ต่อ)</p> <p>๖.๖ โครงการเพื่อการพัฒนาท้องถิ่นที่นำไปจัดทำงบประมาณรายจ่ายเกี่ยวกับด้านโครงสร้างพื้นฐาน</p> | <p>โครงการพัฒนาท้องถิ่นที่นำไปจัดทำงบประมาณรายจ่ายประจำปี ประกอบด้วยโครงการ กิจกรรม คุรุภัณฑ์ วัสดุ งานต่าง ๆ ที่ดำเนินการด้านโครงสร้างพื้นฐาน หรือการคมนาคม เช่น ก่อสร้าง ปรับปรุง ซ่อมแซมถนน ฯลฯ จำนวนไม่น้อยกว่าร้อยละ ๒ ของงบประมาณรายจ่ายประจำปีตามข้อบัญญัติ/เทศบัญญัติงบประมาณรายจ่ายประจำปีที่ตั้งไว้</p> | (๕) | (๕) | (๑๐๐) | <p>งบประมาณโครงสร้างพื้นฐาน ๒,๒๗๙,๙๐๐</p> <p><u>ร้อยละ ๗.๗๘</u></p> |
| <p>๖.๗ โครงการพัฒนาท้องถิ่นที่นำไปจัดทำงบประมาณรายจ่ายเกี่ยวกับด้านการบริหารจัดการน้ำ</p> | <p>โครงการพัฒนาท้องถิ่นที่นำไปจัดทำงบประมาณรายจ่ายประจำปี ประกอบด้วยโครงการ กิจกรรม คุรุภัณฑ์ วัสดุ งานต่าง ๆ ที่ดำเนินการด้านการบริหารจัดการน้ำ เช่น ก่อสร้างปรับปรุงแหล่งน้ำ ขุด ตัดตั้ง หรือการบริหารจัดการน้ำรวมถึงน้ำประปา ฯลฯ จำนวนไม่น้อยกว่าร้อยละ ๒ ของงบประมาณรายจ่ายประจำปีตามข้อบัญญัติ/เทศบัญญัติงบประมาณรายจ่ายประจำปีที่ตั้งไว้</p> | (๕) | (๑) | (๒๐.๐๐) | <p>งบประมาณบริหารจัดการน้ำ ๓๐,๐๐๐</p> <p><u>ร้อยละ ๐.๑๐</u></p> |
| | รวม | ๓๕ | ๒๗ | ๗๗.๑๔ | |

๓. การวิเคราะห์เชิงปริมาณ ปีงบประมาณ พ.ศ. ๒๕๖๖

วันที่ ๑ ตุลาคม พ.ศ. ๒๕๖๕ ถึง วันที่ ๓๐ กันยายน พ.ศ. ๒๕๖๖

๓.๑ การใช้จ่ายงบประมาณ

จำนวนโครงการที่ระบุในแผนพัฒนาท้องถิ่น (พ.ศ. ๒๕๖๖ – ๒๕๗๐) เฉพาะปี พ.ศ. ๒๕๖๖ จำนวน ๕๙ โครงการ งบประมาณ ๓๗,๐๖๘,๐๐๐.๐๐ บาท และมีโครงการที่ได้รับจัดสรรงบประมาณตามข้อบัญญัติ พ.ศ. ๒๕๖๖ และระบุในแผนการดำเนินงาน ประจำปีงบประมาณ พ.ศ. ๒๕๖๖ จำนวน ๔๘ โครงการ งบประมาณ ๑๓,๕๒๓,๑๒๓.๘๓ บาท

ดังนั้น องค์การบริหารส่วนตำบลกระดังงา มีการใช้จ่ายงบประมาณในการดำเนินโครงการจริง จำนวน ๓๖ โครงการ งบประมาณ ๑๑,๓๘๔,๕๙๙.๑๘ บาท

ตารางที่ ๑๒ แสดงจำนวนโครงการและงบประมาณดำเนินการจริง ประจำปีงบประมาณ พ.ศ. ๒๕๖๖

| ยุทธศาสตร์ | โครงการและงบประมาณตามแผนพัฒนา | | โครงการและงบประมาณ ตามข้อบัญญัติ | | โครงการและงบประมาณดำเนินการจริง | |
|---|-------------------------------|----------------------|----------------------------------|----------------------|---------------------------------|----------------------|
| | จำนวนโครงการ | งบประมาณ (บาท) | จำนวนโครงการ | งบประมาณ(บาท) | จำนวนโครงการ | จำนวนเงิน (บาท) |
| ๑. การพัฒนาด้านโครงสร้างพื้นฐาน | ๒๕ | ๒๑,๒๖๕,๐๐๐.๐๐ | ๑๖ | ๓,๗๓๐,๕๒๓.๘๓ | ๑๒ | ๒,๗๒๐,๓๔๔.๖๓ |
| ๒. การพัฒนาด้านสาธารณสุข การส่งเสริมคุณภาพชีวิต การศึกษา ศิลปะ การกีฬา วัฒนธรรม ประเพณี ภูมิปัญญาท้องถิ่น | ๒๐ | ๑๓,๘๔๓,๐๐๐.๐๐ | ๑๗ | ๙,๓๕๒,๖๐๐.๐๐ | ๑๖ | ๘,๖๔๙,๘๙๗.๐๔ |
| ๓. การพัฒนาด้านการจัดระเบียบชุมชน/สังคม และการรักษาความสงบเรียบร้อย | ๔ | ๓๙๐,๐๐๐.๐๐ | ๓ | ๙๐,๐๐๐ | ๒ | ๔๘,๕๕๐.๐๐ |
| ๔. การพัฒนาและการส่งเสริมเกษตรกรรม การลงทุน พาณิชยกรรม และการท่องเที่ยว | ๒ | ๑๒๐,๐๐๐.๐๐ | ๒ | ๖๐,๐๐๐ | ๒ | ๒๐,๐๐๐.๐๐ |
| ๕. การพัฒนาด้านการบริหารจัดการทรัพยากรธรรมชาติ และสิ่งแวดล้อมอย่างยั่งยืน | ๓ | ๑๑๐,๐๐๐.๐๐ | ๓ | ๕๐,๐๐๐ | ๑ | ๔๓๐.๐๐ |
| ๖. การพัฒนาด้านการบริหารกิจการบ้านเมืองและสังคมที่ดี | ๕ | ๔๔๐,๐๐๐.๐๐ | ๗ | ๒๔๐,๐๐๐ | ๓ | ๕๕,๖๖๐.๐๐ |
| รวม | ๕๙ | ๓๗,๐๖๘,๐๐๐.๐๐ | ๔๘ | ๑๓,๕๒๓,๑๒๓.๘๓ | ๓๖ | ๑๑,๓๘๔,๕๙๙.๑๘ |

แผนภูมิ แสดงจำนวนโครงการที่ปรากฏในแผนพัฒนาท้องถิ่น พ.ศ. ๒๕๖๖
โครงการที่มีการจัดสรรงบประมาณ และโครงการดำเนินการจริง
แยกตามยุทธศาสตร์ (จากตารางที่ ๑๒)

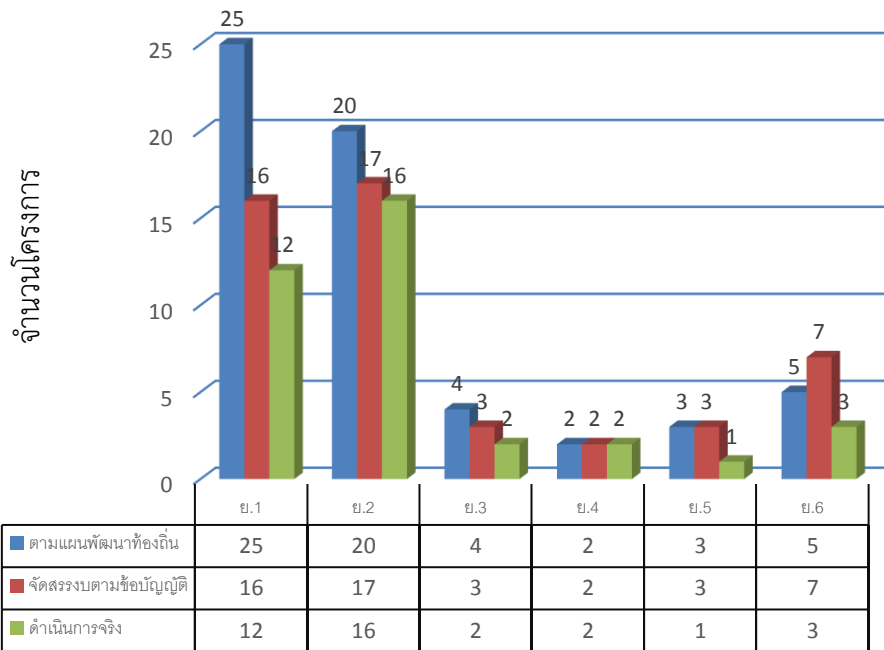

แผนภูมิ แสดงจำนวนงบประมาณที่ปรากฏในแผนพัฒนาท้องถิ่น พ.ศ. ๒๕๖๖
งบประมาณที่มีการจัดสรรงบประมาณ และงบประมาณดำเนินการจริง
แยกตามยุทธศาสตร์ (จากตารางที่ ๑๒)

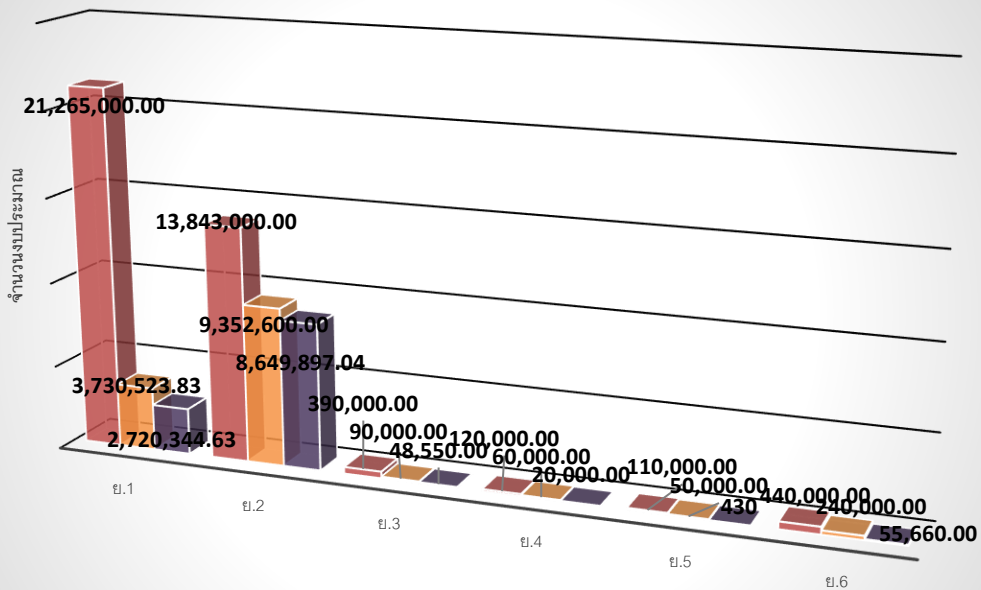

| | ย.1 | ย.2 | ย.3 | ย.4 | ย.5 | ย.6 |
|-----------------------|---------------|---------------|------------|------------|------------|------------|
| งบประมาณตามแผน | 21,265,000.00 | 13,843,000.00 | 390,000.00 | 120,000.00 | 110,000.00 | 440,000.00 |
| งบประมาณตามข้อบัญญัติ | 3,730,523.83 | 9,352,600.00 | 90,000.00 | 60,000.00 | 50,000.00 | 240,000.00 |
| งบประมาณดำเนินการจริง | 2,720,344.63 | 8,649,897.04 | 48,550.00 | 20,000.00 | 430 | 55,660.00 |

ยุทธศาสตร์การพัฒนากิจการบริหารส่วนตำบลกระด้าง

๓.๒ สรุปโครงการทั้งหมดที่ดำเนินการจริง ปีงบประมาณ พ.ศ. ๒๕๖๖
วันที่ ๑ ตุลาคม ๒๕๖๕ - ๓๐ กันยายน ๒๕๖๖

จำนวนโครงการที่ระบุในแผนพัฒนาท้องถิ่น (พ.ศ. ๒๕๖๖ - ๒๕๗๐) เฉพาะปี พ.ศ. ๒๕๖๖ จำนวน ๕๙ โครงการ งบประมาณ ๓๗,๐๖๘,๐๐๐.๐๐ บาท และมีโครงการที่ระบุในแผนการดำเนินงาน ประจำปี งบประมาณ พ.ศ. ๒๕๖๖ จำนวน ๔๘ โครงการ งบประมาณ ๑๓,๕๒๓,๑๒๓.๘๓ บาท

ดังนั้น โครงการที่ดำเนินการจริง จำนวน ๓๖ โครงการ คิดเป็นร้อยละ ๖๑.๐๒ ของโครงการที่ระบุในแผนพัฒนาท้องถิ่น (พ.ศ. ๒๕๖๖ - ๒๕๗๐) เฉพาะปี พ.ศ. ๒๕๖๖ งบประมาณ ๑๑,๔๙๔,๘๘๑.๖๗ บาท

ตารางที่ ๑๓ แสดงการสรุปโครงการทั้งหมดที่ดำเนินการจริง ปีงบประมาณ พ.ศ. ๒๕๖๖

| ลำดับที่ | โครงการ | งบประมาณ | | ร้อยละที่ดำเนินการ | |
|----------|--|----------------------|------------------------|--------------------|---------------|
| | | ตามแผนพัฒนา (บาท) | ดำเนินการจริง (บาท) | ตาม แผนพัฒนา | ดำเนินการจริง |
| ๑ | อุดหนุนโครงการขยายเขตระบบจำหน่ายไฟฟ้าสาธารณะ หมู่ที่ ๑๓ ตำบลกระด้าง (บริเวณถนนทางเดินเท้า สายบ้านนางละม้าย รุณหิวา) | ๑๓๐,๐๐๐.๐๐ | ๑๒๓,๐๐๘.๘๓ | ๐.๓๕ | ๐.๙๑ |
| ๒ | อุดหนุนโครงการขยายเขตระบบจำหน่ายน้ำประปา ภูมิภาค หมู่ที่ ๑๓ ตำบลกระด้าง ซอยราษฎร์นิตี | ๑๗๐,๐๐๐.๐๐ | ๑๖๘,๐๙๔.๐๐ | ๐.๔๖ | ๑.๒๔ |
| ๓ | โครงการจัดทำป้ายประชาสัมพันธ์ประจำหมู่บ้าน หมู่ที่ ๘ ตำบลกระด้าง | ๕๐,๐๐๐.๐๐ | ๒๙,๐๐๐.๐๐ | ๐.๑๔ | ๐.๒๒ |
| ๔ | โครงการซ่อมแซมคอกสะพานท่อลอดเหลี่ยม หมู่ที่ ๓ บริเวณถนนสาย หมู่ที่ ๓ ซอย ๑ | ๑๒๐,๐๐๐.๐๐ | ๖๘,๗๐๐.๐๐ | ๐.๓๒ | ๐.๕๑ |
| ๕ | โครงการเปลี่ยนโคมไฟฟ้าสาธารณะจากหลอดฟลูออเรสเซนต์เป็นแบบ LED บริเวณถนนสายบ้านกระด้าง - บ้านบางใหญ่ (หลังที่ว่าการอำเภอบางคนที) หมู่ที่ ๑ ตำบลกระด้าง | ๘๕,๐๐๐.๐๐ | ๓๘๘,๑๓๑.๘๐ | ๐.๒๓ | ๒.๘๗ |
| ๖ | โครงการเปลี่ยนโคมไฟฟ้าสาธารณะจากหลอดฟลูออ - เรสเซนต์เป็นแบบ LED บริเวณถนนสาย หมู่ที่ ๒ ตำบลกระด้าง | ๘๕,๐๐๐.๐๐ | | ๐.๒๓ | |
| ๗ | โครงการเปลี่ยนโคมไฟฟ้าสาธารณะเป็นแบบโคม LED ภายในหมู่ที่ ๑๑ ตำบลกระด้าง | ๓๐๐,๐๐๐.๐๐ | | ๐.๘๑ | |
| ๘ | โครงการเปลี่ยนโคมไฟฟ้าสาธารณะจากหลอดฟลูออ - เรสเซนต์เป็นแบบ LED บริเวณถนนสายบ้านบางใหญ่ - บ้านปากง่าม และถนนสายหว่างมะดัน ซอย ๒ หมู่ที่ ๑๒ ตำบลกระด้าง | ๗๕,๐๐๐.๐๐ | | ๐.๒๐ | |
| ๙ | โครงการปรับปรุงและเพิ่มจุดการติดตั้งระบบเสียงตามสาย ในเขตองค์การบริหารส่วนตำบลกระด้าง หมู่ที่ ๑,๒,๔,๕, ๗,๑๐,๑๒,๑๓ | ๖๐๐,๐๐๐.๐๐ | ๖๙๐,๘๐๐.๐๐ | ๑.๖๒ | ๕.๑๑ |

ตารางที่ ๑๓ แสดงการสรุปโครงการทั้งหมดที่ดำเนินการจริง ปีงบประมาณ พ.ศ. ๒๕๖๖ (ต่อ)

| ลำดับที่ | โครงการ | งบประมาณ | | ร้อยละที่ดำเนินการ | |
|----------|--|----------------------|------------------------|--------------------|---------------|
| | | ตามแผนพัฒนา (บาท) | ดำเนินการจริง (บาท) | ตาม แผนพัฒนา | ดำเนินการจริง |
| ๑๐ | ติดตั้งระบบกล้องโทรทัศน์วงจรปิดพร้อมติดตั้งและวางระบบภายในเขตองค์การบริหารส่วนตำบลกระดังงา จุดที่ ๑ บริเวณทางแยกเข้าถนนสายบางใหญ่ - กระดังงา เชื่อมถนนสายดำเนิน - บางแพ (๓๒๕) หมู่ที่ ๑๓ ตำบลกระดังงา จำนวน ๔ ตัว จุดที่ ๒ บริเวณทางแยกเข้าถนนสายกระดังงา หมู่ที่ ๑๒ (กระดังงา - ยายแพง) จำนวน ๓ ตัว | ๒,๐๐๐,๐๐๐.๐๐ | ๓๔๕,๖๑๐.๐๐ | ๕.๔๐ | ๒.๕๖ |
| ๑๑ | โครงการก่อสร้างถนนผิวจราจรคอนกรีตเสริมเหล็ก หมู่ที่ ๕ ตำบลกระดังงา สายบ้านคลองละมุด หมู่ที่ ๕ เชื่อมหมู่ที่ ๓ (ต่อเส้นเดิม) | ๕๐๐,๐๐๐.๐๐ | ๔๙๔,๔๐๐.๐๐ | ๑.๓๕ | ๓.๖๖ |
| ๑๒ | โครงการก่อสร้างถนนผิวจราจรหินคลุก หมู่ที่ ๑๑ ตำบลกระดังงา สายบ้านนายทวี แยมเกษม | ๖๐๐,๐๐๐.๐๐ | ๔๑๒,๖๐๐.๐๐ | ๑.๖๒ | ๓.๐๕ |
| ๑๓ | จัดซื้ออาหารเสริม (นม) | ๒๕๐,๐๐๐.๐๐ | ๑๕๐,๑๗๔.๙๔ | ๐.๖๗ | ๑.๑๑ |
| ๑๔ | อุดหนุนโครงการอาหารกลางวันให้กับโรงเรียนวัดปากง่าม (ผ่องสอาดราษฎร์นุกูล) | ๕๕๐,๐๐๐.๐๐ | ๔๕๒,๔๑๕.๐๐ | ๑.๔๘ | ๓.๓๕ |
| ๑๕ | โครงการจัดกิจกรรมวันเด็กแห่งชาติ | ๒๐,๐๐๐.๐๐ | ๐ | ๐.๐๕ | ๐ |
| ๑๖ | โครงการสนับสนุนค่าใช้จ่ายการบริหารสถานศึกษา | ๓๐๐,๐๐๐.๐๐ | ๖๙,๔๘๓.๐๐ | ๐.๘๑ | ๐.๕๑ |
| ๑๗ | โครงการกำจัดแหล่งเพาะพันธุ์ยุงลายป้องกันโรคไข้เลือดออก “โครงการป้องกัน ควบคุมโรคไข้เลือดออกและโรคชิคุนกุนยา หรือโรคไข้วัดช้อยงลาย ประจำปีงบประมาณ พ.ศ. ๒๕๖๖” | ๘๒,๐๐๐.๐๐ | ๑๐๔,๐๑๕.๑๐ | ๐.๒๒ | ๐.๗๗ |
| ๑๘ | โครงการฉีดวัคซีนป้องกันโรคพิษสุนัขบ้าและผ่าตัดทำหมัน/ตอนให้สุนัขและแมว “โครงการรณรงค์ป้องกันและควบคุมโรคพิษสุนัขบ้า (ครั้งที่ ๒) ประจำปีงบประมาณ พ.ศ. ๒๕๖๖” | ๙๐,๐๐๐.๐๐ | ๗๘,๕๑๘.๐๐ | ๐.๒๔ | ๐.๕๘ |
| ๑๙ | โครงการป้องกันและระงับโรคติดต่อ ๑๙.๑ จัดซื้อวัสดุ อุปกรณ์ ยาเวชภัณฑ์ เพื่อป้องกันโรคเพื่อป้องกันโรคในเขตพื้นที่ อบต.กระดังงา ๑๙.๒ โครงการอบรมให้ความรู้ เฝ้าระวังและคัดกรองโรคติดต่อไวรัสตับเอ็กเสปบีและซี ประจำปีงบประมาณ ๒๕๖๖ | ๑๐๐,๐๐๐.๐๐ | ๖,๑๗๘.๐๐ ๑๐,๒๙๐.๐๐ | ๐.๒๗ | ๐.๑๒ |

ตารางที่ ๑๓ แสดงการสรุปโครงการทั้งหมดที่ดำเนินการจริง ปีงบประมาณ พ.ศ. ๒๕๖๖ (ต่อ)

| ลำดับที่ | โครงการ | งบประมาณ | | ร้อยละที่ดำเนินการ | |
|----------|---|----------------------|------------------------|--------------------|---------------|
| | | ตามแผนพัฒนา (บาท) | ดำเนินการจริง (บาท) | ตาม แผนพัฒนา | ดำเนินการจริง |
| ๒๐ | โครงการจัดจ้างบริษัทจัดเก็บขยะ | ๘๕๐,๐๐๐.๐๐ | ๖๔๖,๔๒๒.๐๐ | ๐.๒๙ | ๔.๗๘ |
| ๒๑ | โครงการจัดซื้อถังขยะและฝาปิดถังขยะ | ๕๐,๐๐๐.๐๐ | ๓๑,๖๐๐.๐๐ | ๐.๑๔ | ๐.๒๓ |
| ๒๒ | อุดหนุนงบประมาณโครงการพระราชดำริด้านสาธารณสุข ให้คณะกรรมการหมู่บ้าน หมู่ที่ ๓ , หมู่ที่ ๔ , หมู่ที่ ๕ , หมู่ที่ ๙ และหมู่ที่ ๑๐ | ๒๔๐,๐๐๐.๐๐ | ๑๐๐,๐๐๐.๐๐ | ๐.๖๕ | ๐.๗๔ |
| ๒๓ | โครงการจ่ายเงินสงเคราะห์เบี้ยยังชีพสำหรับผู้สูงอายุ | ๙,๐๐๐,๐๐๐ | ๕,๖๗๕,๒๐๐.๐๐ | ๒๔.๒๘ | ๔๑.๙๗ |
| ๒๔ | โครงการจ่ายเงินสงเคราะห์เบี้ยยังชีพสำหรับผู้พิการ | ๒,๐๐๐,๐๐๐ | ๑,๒๑๙,๐๐๐.๐๐ | ๕.๔๐ | ๙.๐๑ |
| ๒๕ | สมทบกองทุนหลักประกันสุขภาพระดับท้องถิ่น | ๕๐,๐๐๐.๐๐ | ๔๐,๘๗๘.๐๐ | ๐.๑๔ | ๐.๓๐ |
| ๒๖ | โครงการจัดกิจกรรมวันลอยกระทง “โครงการงานประเพณีลอยกระทงกาบกล้วย เมืองแม่ กลอง ตามครรลองวิถีพอเพียง ปลอดภัยไร้ซึ่ง แอลกอฮอล์ ประจำปี ๒๕๖๕” | ๑๐,๐๐๐.๐๐ | ๓,๖๐๐.๐๐ | ๐.๐๓ | ๐.๐๓ |
| ๒๗ | โครงการจัดงานประเพณีสงกรานต์และวันผู้สูงอายุ “โครงการสืบสานประเพณีท้องถิ่นและวันผู้สูงอายุ ประจำปี ๒๕๖๖” | ๕๐,๐๐๐.๐๐ | ๕๐,๔๒๓.๐๐ | ๐.๑๔ | ๐.๓๗ |
| ๒๘ | โครงการจัดกิจกรรมแห่เทียนวันเข้าพรรษา “โครงการประเพณีแห่เทียนพรรษา เนื่องในวัน เข้าพรรษา ประจำปีงบประมาณ ๒๕๖๖” | ๑๐,๐๐๐.๐๐ | ๑๑,๗๐๐.๐๐ | ๐.๐๓ | ๐.๐๙ |
| ๒๙ | โครงการรณรงค์ป้องกันและลดอุบัติเหตุทางถนนช่วง เทศกาล ๑. โครงการป้องกันและลดอุบัติเหตุทางถนนช่วงเทศกาล ปีใหม่ ประจำปี พ.ศ. ๒๕๖๖ (ระหว่างวันที่ ๒๙ ธ.ค. ๒๕๖๕ - ๔ ม.ค. ๒๕๖๖) ๒. โครงการรณรงค์ป้องกันและลดอุบัติเหตุทางถนนช่วง เทศกาลสงกรานต์ ประจำปี พ.ศ. ๒๕๖๖ (ระหว่างวันที่ ๑๑ - ๑๗ เม.ย. ๒๕๖๖) | ๗๐,๐๐๐.๐๐ | ๔๑,๕๖๐.๐๐ | ๐.๑๙ | ๐.๓๑ |
| ๓๐ | จัดกิจกรรมรณรงค์แก้ไขปัญหายาเสพติด “โครงการรณรงค์ประชาสัมพันธ์และจัดกิจกรรมเนื่องในวัน ต่อต้านยาเสพติดโลก (๒๖ มิถุนายน) ประจำปี ๒๕๖๖” | ๒๐,๐๐๐.๐๐ | ๖,๙๙๐.๐๐ | ๐.๐๕ | ๐.๐๕ |

ตารางที่ ๑๓ แสดงการสรุปโครงการทั้งหมดที่ดำเนินการจริง ปีงบประมาณ พ.ศ. ๒๕๖๖ (ต่อ)

| ลำดับที่ | โครงการ | งบประมาณ | | ร้อยละที่ดำเนินการ | |
|----------|---|----------------------|------------------------|--------------------|---------------|
| | | ตามแผนพัฒนา (บาท) | ดำเนินการจริง (บาท) | ตาม แผนพัฒนา | ดำเนินการจริง |
| ๓๑ | โครงการส่งเสริมกลุ่มอาชีพ และกลุ่มเกษตรกร ในเขตพื้นที่ อบต.กระดังงา “โครงการพัฒนาคุณภาพชีวิตของผู้มีรายได้น้อยในเมือง และชนบท ตำบลกระดังงา “กิจกรรมสานเชือกกล้วย สร้างอาชีพ” ประจำปี พ.ศ. ๒๕๖๖” | ๑๐๐,๐๐๐.๐๐ | ๐ | ๐.๒๗ | ๐ |
| ๓๒ | อุดหนุนโครงการสนับสนุนศูนย์บริการและถ่ายทอด เทคโนโลยีการเกษตรประจำตำบลกระดังงา | ๒๐,๐๐๐.๐๐ | ๒๐,๐๐๐.๐๐ | ๐.๐๕ | ๐.๑๕ |
| ๓๓ | โครงการลงแขกกลอง | ๑๐,๐๐๐.๐๐ | ๔๓๐.๐๐ | ๐.๐๓ | ๐.๐๐๓ |
| ๓๔ | โครงการจัดงานราชพิธีและรัฐพิธีที่สำคัญของชาติ | ๑๐๐,๐๐๐.๐๐ | ๖,๖๒๐.๐๐ | ๐.๒๗ | ๐.๐๕ |
| ๓๕ | โครงการจัดเวทีประชาคมระดับหมู่บ้านและระดับตำบล เพื่อจัดทำแผนพัฒนาท้องถิ่นและแผนชุมชน “โครงการจัดเวทีประชาคมระดับหมู่บ้าน ประจำปี งบประมาณ พ.ศ. ๒๕๖๖ เพื่อทบทวนหรือเพิ่มเติมหรือ เปลี่ยนแปลงแผนพัฒนาท้องถิ่น (พ.ศ. ๒๕๖๖ – ๒๕๗๐) ขององค์การบริหารส่วนตำบลกระดังงา” | ๕๐,๐๐๐.๐๐ | ๒๐,๙๔๐.๐๐ | ๐.๑๔ | ๐.๑๖ |
| ๓๖ | โครงการจัดทำแผ่นพับและป้ายประชาสัมพันธ์ | ๕๐,๐๐๐.๐๐ | ๒๘,๑๐๐.๐๐ | ๐.๑๔ | ๐.๒๑ |
| | รวม | ๑๘๘,๐๐๐.๐๐ | ๑๑,๔๙๔,๘๘๑.๖๗ | ๕๐.๖๘ | ๘๕.๐๐ |

การวิเคราะห์การติดตามและประเมินผล ในเชิงปริมาณปีงบประมาณ พ.ศ. ๒๕๖๖ มีการใช้จ่ายงบประมาณในการดำเนินโครงการจริง จำนวนรวม ๓๖ โครงการ จำนวนงบประมาณ ๑๑,๔๙๔,๘๘๑.๖๗ บาท สามารถจำแนกตามยุทธศาสตร์ ได้ดังนี้

ยุทธศาสตร์ที่ ๑ การพัฒนาด้านโครงสร้างพื้นฐาน

๑.๑ กลยุทธ์พัฒนาระบบการขนส่งและโลจิสติกส์ ระบบสาธารณูปโภค สาธารณูปการ การก่อสร้าง ซ่อมแซม ปรับปรุง บำรุงรักษาโครงสร้างพื้นฐานให้ได้มาตรฐาน

แผนงานเคหะและชุมชน : งานไฟฟ้าและประปา

ตารางที่ ๑๔ แสดงการวิเคราะห์การติดตามและประเมินผลในเชิงปริมาณ : ยุทธศาสตร์การพัฒนาโครงสร้างพื้นฐาน

| ที่ | โครงการ | เป้าหมาย (ผลผลิตของโครงการ) | | งบประมาณ | | ร้อยละที่ดำเนินการ | |
|-----|---|---|--|----------------------|------------------------|--------------------|---------------|
| | | ตามแผนพัฒนา | ดำเนินการจริง | ตามแผนพัฒนา (บาท) | ดำเนินการจริง (บาท) | ตาม แผนพัฒนา | ดำเนินการจริง |
| ๑ | อุดหนุนโครงการขยายเขตระบบจำหน่ายไฟฟ้าสาธารณะ หมู่ที่ ๑๓ ตำบลกระด้าง (บริเวณถนนทางเดินเท้า สายบ้านนางละม้าย รุณหิวา) | ขยายเขตระบบจำหน่ายไฟฟ้าสาธารณะ หมู่ที่ ๑๓ ต.กระด้าง บริเวณถนนทางเดินเท้าสายบ้านนางละม้าย รุณหิวา - ตามแบบแปลนและรายละเอียดที่การไฟฟ้าส่วนภูมิภาคสาขาอำเภอบางคนที กำหนด | อุดหนุนให้การไฟฟ้าส่วนภูมิภาคสาขาอำเภอบางคนที เพื่อขยายเขตระบบจำหน่ายไฟฟ้าสาธารณะ หมู่ที่ ๑๓ ตำบลกระด้าง (บริเวณถนนทางเดินเท้า สายบ้านนางละม้าย รุณหิวา) | ๑๓๐,๐๐๐.๐๐ | ๑๒๓,๐๐๘.๘๓ | ๐.๓๕ | ๐.๙๑ |
| ๒ | อุดหนุนโครงการขยายเขตระบบจำหน่ายน้ำประปาภูมิภาค หมู่ที่ ๑๓ ตำบลกระด้าง ซอยราษฎร์ยินดี | ขยายเขตท่อเมนประปาภูมิภาคซอยราษฎร์ยินดี หมู่ที่ ๑๓ ตำบลกระด้าง - ตามแบบแปลนที่การประปาส่วนภูมิภาคสาขาสมุทรสงครามกำหนด | อุดหนุนงบประมาณให้ที่ทำการประปาส่วนภูมิภาคสาขาสมุทรสงคราม | ๑๗๐,๐๐๐.๐๐ | ๑๖๘,๐๙๔.๐๐ | ๐.๔๖ | ๑.๒๔ |

แผนงานเคหะและชุมชน : งานบริหารทั่วไปเกี่ยวกับเคหะและชุมชน

ตารางที่ ๑๔ แสดงการวิเคราะห์การติดตามและประเมินผลในเชิงปริมาณ : ยุทธศาสตร์การพัฒนาด้านโครงสร้างพื้นฐาน (ต่อ)

| ที่ | โครงการ | เป้าหมาย (ผลผลิตของโครงการ) | | งบประมาณ | | ร้อยละที่ดำเนินการ | |
|-----|---|---|--|----------------------|------------------------|--------------------|-------------------|
| | | ตามแผนพัฒนา | ดำเนินการจริง | ตามแผนพัฒนา (บาท) | ดำเนินการจริง (บาท) | ตาม แผนพัฒนา | ดำเนิน การจริง |
| ๓ | โครงการจัดทำป้ายประชาสัมพันธ์ประจำหมู่บ้าน หมู่ที่ ๘ ตำบลกระดังงา | จัดทำป้ายประชาสัมพันธ์ข่าวสารประจำหมู่บ้าน หมู่ที่ ๘ จำนวน ๒ ชุด - ตามรายละเอียดที่ อบต.กระดังงา กำหนด | จัดทำป้ายประชาสัมพันธ์ข่าวสารประจำหมู่บ้าน หมู่ที่ ๘ จำนวน ๒ ป้าย - ขนาดกว้าง ๑.๒๐ เมตร ยาว ๒.๔๐ เมตร | ๕๐,๐๐๐.๐๐ | ๒๙,๐๐๐.๐๐ | ๐.๑๔ | ๐.๒๒ |
| ๔ | โครงการซ่อมแซมคอสระพานท่อลอดเหลี่ยมบริเวณถนนสาย หมู่ที่ ๓ ซอย ๑ | ปรับปรุงคอสระพานท่อลอดเหลี่ยม บริเวณถนนสาย หมู่ที่ ๓ ซอย ๑ จำนวน ๒ จุด - โดยดำเนินการเทคอนกรีตปรับระดับ <u>จุดที่ ๑</u> ๑.๑ ความกว้าง ๔.๐๐ เมตร ความยาว ๕.๐๐ เมตร ความหนาเฉลี่ย ๐.๑๐ เมตร ๑.๒ ความกว้าง ๔.๐๐ เมตร ความยาว ๖.๐๐ เมตร ความหนาเฉลี่ย ๐.๑๐ เมตร <u>จุดที่ ๒</u> ๒.๑ ความกว้าง ๔.๐๐ เมตร ความยาว ๑๒.๐๐ เมตร ความหนาเฉลี่ย ๐.๑๐ เมตร ๒.๒ ความกว้าง ๔.๐๐ เมตร ความยาว ๘.๕๐ เมตร ความหนาเฉลี่ย ๐.๑๐ เมตร | ปรับปรุงคอสระพานท่อลอดเหลี่ยม บริเวณถนนสาย หมู่ที่ ๓ ซอย ๑ จำนวน ๒ จุด - โดยดำเนินการเทคอนกรีต ปรับระดับ <u>จุดที่ ๑</u> ๑.๑ ความกว้าง ๔.๐๐ เมตร ความยาว ๕.๐๐ เมตร ความหนาเฉลี่ย ๐.๑๐ เมตร ๑.๒ ความกว้าง ๔.๐๐ เมตร ความยาว ๖.๐๐ เมตร ความหนาเฉลี่ย ๐.๑๐ เมตร <u>จุดที่ ๒</u> ๒.๑ ความกว้าง ๔.๐๐ เมตร ความยาว ๑๒.๐๐ เมตร ความหนาเฉลี่ย ๐.๑๐ เมตร ๒.๒ ความกว้าง ๔.๐๐ เมตร ความยาว ๘.๕๐ เมตร ความหนาเฉลี่ย ๐.๑๐ เมตร | ๑๒๐,๐๐๐.๐๐ | ๖๘,๗๐๐.๐๐ | ๐.๓๒ | ๐.๕๑ |

แผนงานเคหะและชุมชน : งานบริหารทั่วไปเกี่ยวกับเคหะและชุมชน

ตารางที่ ๑๔ แสดงการวิเคราะห์การติดตามและประเมินผลในเชิงปริมาณ : ยุทธศาสตร์การพัฒนาด้านโครงสร้างพื้นฐาน (ต่อ)

| ที่ | โครงการ | เป้าหมาย (ผลผลิตของโครงการ) | | งบประมาณ | | ร้อยละที่ดำเนินการ | |
|-----|---|---|---|----------------------|------------------------|--------------------|-------------------|
| | | ตามแผนพัฒนา | ดำเนินการจริง | ตามแผนพัฒนา (บาท) | ดำเนินการจริง (บาท) | ตาม แผนพัฒนา | ดำเนิน การจริง |
| ๕ | โครงการเปลี่ยนโคมไฟฟ้าสาธารณะจากหลอดฟลูออเรสเซนต์เป็นแบบ LED บริเวณถนนสายบ้านกระดิงงา - บ้านบางใหญ่ (หลังที่ว่าการอำเภอ บางคนที) หมู่ที่ ๑ ตำบลกระดิงงา จำนวน ๑๗ ชุด พร้อมอุปกรณ์ควบคุม | - เปลี่ยนโคมไฟฟ้าสาธารณะจากหลอดฟลูออเรสเซนต์เป็นแบบ LED ขนาด ๖๐ วัตต์ บริเวณถนนสายบ้านกระดิงงา - บ้านบางใหญ่หลังที่ว่าการอำเภอ บางคนที หมู่ที่ ๑ ตำบลกระดิงงา จำนวน ๑๗ ชุด พร้อมอุปกรณ์ควบคุม - ตามรายละเอียดที่ อบต.กระดิงงา กำหนด | เปลี่ยนโคมไฟฟ้าสาธารณะจากหลอดฟลูออเรสเซนต์เป็นแบบ LED - ขนาด ๕๐ วัตต์ พร้อมอุปกรณ์ควบคุม จำนวน ๙๐ ชุด | ๘๐,๐๐๐.๐๐ | ๓๘๘,๑๓๑.๘๐ | ๐.๒๓ | ๒.๘๗ |
| ๖ | โครงการเปลี่ยนโคมไฟฟ้าสาธารณะจากหลอดฟลูออเรสเซนต์เป็นแบบ LED บริเวณถนนสาย หมู่ที่ ๒ ตำบลกระดิงงา จำนวน ๑๖ ชุด พร้อมอุปกรณ์ควบคุม | - เปลี่ยนโคมไฟฟ้าสาธารณะจากหลอดฟลูออเรสเซนต์เป็นแบบ LED ขนาด ๖๐ วัตต์ บริเวณถนนสาย หมู่ที่ ๒ ตำบลกระดิงงา จำนวน ๑๖ ชุด พร้อมอุปกรณ์ควบคุม - ตามรายละเอียดที่ อบต.กระดิงงา กำหนด | | ๘๐,๐๐๐.๐๐ | | ๐.๒๓ | |
| ๗ | โครงการเปลี่ยนโคมไฟฟ้าสาธารณะเป็นแบบโคม LED ภายในหมู่ที่ ๑๑ ตำบลกระดิงงา | - เปลี่ยนโคมไฟฟ้าสาธารณะจากหลอดฟลูออเรสเซนต์เป็นแบบ LED ขนาด ๖๐ วัตต์ บริเวณถนนภายในหมู่บ้าน หมู่ที่ ๑๑ ตำบลกระดิงงา - ตามรายละเอียดที่ อบต.กระดิงงา กำหนด | | ๓๐๐,๐๐๐.๐๐ | | ๐.๘๑ | |
| ๘ | โครงการเปลี่ยนโคมไฟฟ้าสาธารณะจากหลอดฟลูออเรสเซนต์เป็นแบบ LED บริเวณถนนสายบ้านบางใหญ่ - บ้านปากง่าม และถนนสายหว่างมะดัน ซอย ๒ หมู่ที่ ๑๒ ตำบลกระดิงงา จำนวน ๑๕ ชุด พร้อมอุปกรณ์ควบคุม | - เปลี่ยนโคมไฟฟ้าสาธารณะจาก หลอดฟลูออเรสเซนต์เป็นแบบ LED ขนาด ๖๐ วัตต์ บริเวณถนนสายบ้านบางใหญ่ - บ้านปากง่าม และถนนสายหว่างมะดัน ซอย ๒ หมู่ที่ ๑๒ ตำบลกระดิงงา จำนวน ๑๕ ชุด พร้อมอุปกรณ์ควบคุม - ตามรายละเอียดที่ อบต.กระดิงงา กำหนด | | ๗๕,๐๐๐.๐๐ | | ๐.๒๐ | |

แผนงานเคหะและชุมชน : งานบริหารทั่วไปเกี่ยวกับเคหะและชุมชน

ตารางที่ ๑๔ แสดงการวิเคราะห์การติดตามและประเมินผลในเชิงปริมาณ : ยุทธศาสตร์การพัฒนาด้านโครงสร้างพื้นฐาน (ต่อ)

| ที่ | โครงการ | เป้าหมาย (ผลผลิตของโครงการ) | | งบประมาณ | | ร้อยละที่ดำเนินการ | |
|-----|--|--|--|----------------------|------------------------|--------------------|-------------------|
| | | ตามแผนพัฒนา | ดำเนินการจริง | ตามแผนพัฒนา (บาท) | ดำเนินการจริง (บาท) | ตาม แผนพัฒนา | ดำเนิน การจริง |
| ๙ | โครงการปรับปรุงและเพิ่มจุดการติดตั้งระบบเสียงตามสาย ในเขตองค์การบริหารส่วนตำบลกระดังงา หมู่ที่ ๑,๒,๔,๕, ๗,๑๐,๑๒,๑๓ | <ul style="list-style-type: none"> - ปรับปรุงระบบเสียงตามสายในเขตพื้นที่องค์การบริหารส่วนตำบลกระดังงา - เพิ่มจุดการติดตั้งระบบเสียงตามสายพร้อมอุปกรณ์ ในเขตพื้นที่องค์การบริหารส่วนตำบลกระดังงา ได้แก่ <ul style="list-style-type: none"> - หมู่ที่ ๑ จำนวน ๒ จุด - หมู่ที่ ๒ จำนวน ๑ จุด - หมู่ที่ ๔ จำนวน ๒ จุด - หมู่ที่ ๕ จำนวน ๓ จุด ได้แก่ <ul style="list-style-type: none"> จุดที่ ๑ ศาลา SML , จุดที่ ๒ บริเวณบ้านนายจันทร์ , จุดที่ ๓ บริเวณทางแยกไป อบต.บางคนที - หมู่ที่ ๗ จำนวน ๒ จุด - หมู่ที่ ๑๐ จำนวน ๒ จุด - หมู่ที่ ๑๒ จำนวน ๒ จุด ได้แก่ <ul style="list-style-type: none"> จุดที่ ๑ บริเวณหน้าบ้านนางสอิ่ง ภูระย้า จุดที่ ๒ บริเวณถนนสายคลองสำโรง - หมู่ที่ ๑๓ จำนวน ๒ จุด - ตามรายละเอียดที่ อบต.กระดังงากำหนด | <ul style="list-style-type: none"> ๑. โครงการปรับปรุงระบบกระจายเสียงแบบไร้สาย (เปลี่ยนย่านความถี่วิทยุ) ภายในพื้นที่ อบต.กระดังงา ๒. เพิ่มจุดการติดตั้งระบบเสียงตามสายพร้อมอุปกรณ์ ในเขตพื้นที่องค์การบริหารส่วนตำบลกระดังงา ได้แก่ <ul style="list-style-type: none"> - หมู่ที่ ๑ จำนวน ๒ จุด - หมู่ที่ ๒ จำนวน ๑ จุด - หมู่ที่ ๔ จำนวน ๒ จุด - หมู่ที่ ๕ จำนวน ๒ จุด - หมู่ที่ ๗ จำนวน ๒ จุด - หมู่ที่ ๑๐ จำนวน ๑ จุด - หมู่ที่ ๑๒ จำนวน ๒ จุด - หมู่ที่ ๑๓ จำนวน ๒ จุด | ๖๐๐,๐๐๐.๐๐ | ๖๙๐,๘๐๐.๐๐ | ๑.๖๒ | ๕.๑๑ |

แผนงานเคหะและชุมชน : งานบริหารทั่วไปเกี่ยวกับเคหะและชุมชน

ตารางที่ ๑๔ แสดงการวิเคราะห์การติดตามและประเมินผลในเชิงปริมาณ : ยุทธศาสตร์การพัฒนาด้านโครงสร้างพื้นฐาน (ต่อ)

| ที่ | โครงการ | เป้าหมาย (ผลผลิตของโครงการ) | | งบประมาณ | | ร้อยละที่ดำเนินการ | |
|-----|---|--|---|----------------------|------------------------|--------------------|-------------------|
| | | ตามแผนพัฒนา | ดำเนินการจริง | ตามแผนพัฒนา (บาท) | ดำเนินการจริง (บาท) | ตาม แผนพัฒนา | ดำเนิน การจริง |
| ๑๐ | ติดตั้งระบบกล้องโทรทัศน์วงจรปิดพร้อมติดตั้งและวางระบบภายในเขตองค์การบริหารส่วนตำบลกระด้าง จุดที่ ๑ บริเวณทางแยกเข้าถนนสายบางใหญ่ - กระด้าง เชื่อมถนนสายดำเนิน - บางแพ (๓๒๕) หมู่ที่ ๑๓ ตำบลกระด้าง จำนวน ๔ ตัว | ติดตั้งระบบกล้องวงจรปิดพร้อมอุปกรณ์ติดตั้งและวางระบบทุกหมู่บ้านในเขต อบต.กระด้าง จำนวน ๑๒ หมู่บ้าน ๆ ละ ๔ จุด รวมทั้งสิ้น ๔๘ จุด | - ค่าติดตั้งระบบกล้องวงจรปิดภายในเขตองค์การบริหารส่วนตำบลกระด้าง จำนวน ๒ จุด ได้แก่ จุดที่ ๑ บริเวณทางแยกเข้าถนนสายบางใหญ่ - กระด้าง เชื่อมถนนสายดำเนิน - บางแพ (๓๒๕) หมู่ที่ ๑๓ ตำบลกระด้าง ประกอบด้วย ๑. กล้องโทรทัศน์วงจรปิดชนิดสี ขนาดความคมชัด ๒ MP จำนวน ๔ ตัว ๒. เครื่องบันทึกภาพกล้องวงจรปิด แบบ ๘ กล้อง และ ฮาร์ดดิสก์ ความจุ ๑๐ TB จำนวน ๑ กล้อง ๓. อุปกรณ์กระจายสัญญาณแบบ POP ขนาด ๘ ช่อง จำนวน ๑ เครื่อง ๔. เครื่องสำรองไฟฟ้า ขนาด ๘๐๐ VA จำนวน ๑ เครื่อง ๕. รายการอุปกรณ์ติดตั้ง ๕.๑ ตู้เหล็กสำหรับใส่อุปกรณ์ Size ๔๒๐x๖๘๐x๒๐๐ พร้อมอุปกรณ์ยึดหลังตู้ จำนวน ๑ ชุด | ๒,๐๐๐,๐๐๐.๐๐ | ๓๔๕,๖๑๐.๐๐ | ๕.๕๐ | ๒.๕๖ |

แผนงานเคหะและชุมชน : งานบริหารทั่วไปเกี่ยวกับเคหะและชุมชน

ตารางที่ ๑๔ แสดงการวิเคราะห์การติดตามและประเมินผลในเชิงปริมาณ : ยุทธศาสตร์การพัฒนาด้านโครงสร้างพื้นฐาน (ต่อ)

| ที่ | โครงการ | เป้าหมาย (ผลผลิตของโครงการ) | | งบประมาณ | | ร้อยละที่ดำเนินการ | |
|-----|---------|--------------------------------|--|----------------------|------------------------|--------------------|-------------------|
| | | ตามแผนพัฒนา | ดำเนินการจริง | ตามแผนพัฒนา (บาท) | ดำเนินการจริง (บาท) | ตาม แผนพัฒนา | ดำเนิน การจริง |
| | | | ๕.๒ เสาสำเร็จรูปตั้งกล่อง (พร้อมฐาน) ขนาด ๒.๕ นิ้ว สูง ๖ เมตร จำนวน ๒ ชุด ๕.๓ อุปกรณ์เชื่อมต่อสัญญาณ อินเทอร์เน็ต จำนวน ๑ ชุด ๕.๔ อุปกรณ์สายสัญญาณเชื่อมต่อระบบ จำนวน ๑ ชุด <u>จุดที่ ๒</u> บริเวณทางแยกเข้าถนนสาย กระจดงา หมู่ที่ ๑๒ (กระจดงา - ยายแพง) ประกอบด้วย ๑. กล่องโทรทัศนวงจรปิดชนิดสี ขนาดความคมชัด ๒ MP จำนวน ๓ ตัว ๒. เครื่องบันทึกภาพกล่องวงจรปิด แบบ ๘ กล้อง และ ฮาร์ดดิสก์ ความจุ ๑๐ TB จำนวน ๑ กล่อง ๓. อุปกรณ์กระจายสัญญาณแบบ POP ขนาด ๘ ช่อง จำนวน ๑ เครื่อง ๔. เครื่องสำรองไฟฟ้า ขนาด ๘๐๐ VA จำนวน ๑ เครื่อง | | | | |

แผนงานอุตสาหกรรมและการโยธา : งานก่อสร้าง

ตารางที่ ๑๔ แสดงการวิเคราะห์การติดตามและประเมินผลในเชิงปริมาณ : ยุทธศาสตร์การพัฒนาด้านโครงสร้างพื้นฐาน (ต่อ)

| ที่ | โครงการ | เป้าหมาย (ผลผลิตของโครงการ) | | งบประมาณ | | ร้อยละที่ดำเนินการ | |
|-----|---|--|--|----------------------|------------------------|--------------------|-------------------|
| | | ตามแผนพัฒนา | ดำเนินการจริง | ตามแผนพัฒนา (บาท) | ดำเนินการจริง (บาท) | ตาม แผนพัฒนา | ดำเนินการ จริง |
| ๑๑ | โครงการก่อสร้างถนนผิวจราจร คอนกรีตเสริมเหล็ก หมู่ที่ ๕ ตำบลกระดังงา สายบ้านคลองละมุด หมู่ที่ ๕ เชื่อม หมู่ที่ ๓ (ต่อเส้นเดิม) | ก่อสร้างถนนผิวจราจร คสล. หมู่ที่ ๕ ตำบลกระดังงา สายบ้านคลองละมุด (สายหมู่ที่ ๕ เชื่อมหมู่ที่ ๓) จุดที่ ๑ - ความกว้าง ๔.๐๐ เมตร ความยาว ๑๗๐.๐๐ เมตร ความหนา ๐.๑๕ เมตร มีเนื้อที่เทคอนกรีตไม่น้อยกว่า ๖๘๐.๐๐ ตารางเมตร - จัดทำป้ายประชาสัมพันธ์โครงการ - ตามแบบแปลนที่ อบต.กระดังงา กำหนด | ก่อสร้างถนนผิวจราจรคอนกรีตเสริมเหล็ก หมู่ที่ ๕ ตำบลกระดังงา - ขนาดความกว้าง ๔.๐๐ เมตร ยาว ๑๗๐.๐๐ เมตร หนาเฉลี่ย ๐.๑๕ เมตร มีเนื้อที่เทคอนกรีตไม่น้อยกว่า ๖๘๐.๐๐ ตารางเมตร | ๕๐๐,๐๐๐.๐๐ | ๔๙๔,๔๐๐.๐๐ | ๑.๓๕ | ๓.๖๖ |
| ๑๒ | โครงการก่อสร้างถนนผิวจราจร หินคลุก หมู่ที่ ๑๑ ตำบลกระดังงา สายบ้านนายทวี แยมเกษม | ก่อสร้างถนนผิวจราจรหินคลุก หมู่ที่ ๑๑ ตำบลกระดังงา สายบ้านนายทวี แยมเกษม - ความกว้าง ๓.๐๐ เมตร ความยาว ๑๘๔.๐๐ เมตร ความหนา ๐.๒๐ เมตร - ตามแบบแปลนที่ อบต.กระดังงา กำหนด | ก่อสร้างถนนผิวจราจรหินคลุก หมู่ที่ ๑๑ - ขนาดความกว้าง ๓.๐๐ เมตร ยาว ๑๘๔.๐๐ เมตร หนา ๐.๒๐ เมตร | ๖๐๐,๐๐๐.๐๐ | ๔๑๒,๖๐๐.๐๐ | ๑.๖๒ | ๓.๐๕ |

ยุทธศาสตร์ที่ ๒ การพัฒนาด้านสาธารณสุข การส่งเสริมคุณภาพชีวิต การศึกษา ศิลปะ การกีฬา วัฒนธรรม ประเพณี ภูมิปัญญา ท้องถิ่น
 ๒.๑ กลยุทธ์ส่งเสริมสนับสนุนการมีส่วนร่วมทางการศึกษา การกีฬานันทนาการ ให้กับเด็ก เยาวชน ประชาชน คนพิการ รวมถึงผู้ด้อยโอกาส

แผนงานการศึกษา : งานบริหารทั่วไปเกี่ยวกับการศึกษา

ตารางที่ ๑๕ แสดงการวิเคราะห์การติดตามและประเมินผลในเชิงปริมาณ : ยุทธศาสตร์การพัฒนาด้านสาธารณสุข การส่งเสริมคุณภาพชีวิต การศึกษา ศิลปะ การกีฬา วัฒนธรรม
 ประเพณี ภูมิปัญญา ท้องถิ่น

| ที่ | โครงการ | เป้าหมาย (ผลผลิตของโครงการ) | | งบประมาณ | | ร้อยละที่ดำเนินการ | |
|-----|---|---|---|----------------------|------------------------|--------------------|-------------------|
| | | ตามแผนพัฒนา | ดำเนินการจริง | ตามแผนพัฒนา (บาท) | ดำเนินการจริง (บาท) | ตาม แผนพัฒนา | ดำเนินการ จริง |
| ๑๓ | จัดซื้ออาหารเสริม (นม) | จัดซื้ออาหารเสริม (นม) สำหรับ โรงเรียนในพื้นที่จำนวน ๒ แห่ง ได้แก่ ๑. โรงเรียนวัดปากง่าม (ผ่องสอาด - ราษฎร์นุกูล) ๒. ศูนย์พัฒนาเด็กเล็กของ อบต. กระดิงงา | ค่าจัดซื้อนมพาสเจอร์ไรส์ รสจืด และนม UHT สำหรับโรงเรียนในพื้นที่ ภาคเรียนที่ ๒/๒๕๖๕ , ๑/๒๕๖๖ และ ภาคเรียนที่ ๒/๒๕๖๖ จำนวน ๒ แห่ง ได้แก่ ๑. โรงเรียนวัดปากง่าม (ผ่องสอาดราษฎร์ - นุกูล) ๒. ศูนย์พัฒนาเด็กเล็กของ อบต.กระดิงงา | ๒๕๐,๐๐๐.๐๐ | ๑๕๐,๑๗๔.๙๔ | ๐.๖๗ | ๑.๑๑ |
| ๑๔ | อุดหนุนโครงการอาหารกลางวัน ให้กับโรงเรียนวัดปากง่าม (ผ่องสอาดราษฎร์นุกูล) | อุดหนุนงบประมาณโครงการอาหาร กลางวัน ให้โรงเรียนวัดปากง่าม (ผ่องสอาดราษฎร์นุกูล) - ค่าอาหารกลางวันนักเรียน จำนวน ๙๓ คน คนละ ๒๗ บาท ต่อวัน จำนวน ๒๐๐ วัน | - อุดหนุนโครงการอาหารกลางวันให้กับ โรงเรียนวัดปากง่าม (ผ่องสอาดราษฎร์นุกูล) ภาคเรียนที่ ๒/๒๕๖๕ (๑๐๐ วันแรก) จำนวนนักเรียน ๙๒ คน คนละ ๒๑ บาท ภาคเรียนที่ ๑/๒๕๖๖ (๑๐๐ วันหลัง) จำนวนนักเรียน ๘๖ คน คนละ ๒๗ บาท - อุดหนุนเพิ่มเติม (๑๐๐ วันแรก) จำนวนนักเรียน ๙๓ คน ๆ ละ ๒๗ บาท จำนวน ๔๘ วัน | ๕๕๐,๐๐๐.๐๐ | ๔๕๒,๔๑๕.๐๐ | ๑.๔๘ | ๓.๓๕ |

แผนงานการศึกษา : งานบริหารทั่วไปเกี่ยวกับการศึกษา

ตารางที่ ๑๕ แสดงการวิเคราะห์การติดตามและประเมินผลในเชิงปริมาณ : ยุทธศาสตร์การพัฒนาด้านสาธารณสุข การส่งเสริมคุณภาพชีวิต การศึกษา ศิลปะ การกีฬา วัฒนธรรม ประเพณี ภูมิปัญญา ท้องถิ่น (ต่อ)

| ที่ | โครงการ | เป้าหมาย (ผลผลิตของโครงการ) | | งบประมาณ | | ร้อยละที่ดำเนินการ | |
|-----|---|--|---|----------------------|------------------------|--------------------|-------------------|
| | | ตามแผนพัฒนา | ดำเนินการจริง | ตามแผนพัฒนา (บาท) | ดำเนินการจริง (บาท) | ตาม แผนพัฒนา | ดำเนิน การจริง |
| ๑๕ | โครงการจัดกิจกรรมวันเด็กแห่งชาติ | จัดซื้อของขวัญสำหรับงานวันเด็กแห่งชาติให้เด็กนักเรียนสำหรับโรงเรียนในพื้นที่ ๒ แห่ง ได้แก่ ๑. โรงเรียนวัดปากง่าม (ผ่องสอาดราษฎร์นุกูล) ๒. ศูนย์พัฒนาเด็กเล็กของ อบต.กระด้างา | จัดซื้อของขวัญสำหรับโรงเรียนในพื้นที่ ๒ แห่ง ๑. โรงเรียนวัดปากง่าม (ผ่องสอาดราษฎร์นุกูล) ๒. ศูนย์พัฒนาเด็กเล็กของอบต.กระด้างา | ๒๐,๐๐๐.๐๐ | ๐ | ๐.๐๕ | ๐ |
| ๑๖ | โครงการสนับสนุนค่าใช้จ่ายการบริหารสถานศึกษา | ๑. โครงการอาหารกลางวันเด็กนักเรียน ศูนย์พัฒนาเด็กเล็กองค์การบริหารส่วนตำบลกระด้างา อัตรามื้อละ ๓๖ บาทต่อคน จำนวน ๒๔๕ วัน ๒. ค่าจัดการเรียนการสอนของศูนย์พัฒนาเด็กเล็ก (รายหัว) อัตราคนละ ๑,๗๐๐ บาท/ปี ๓. ค่าหนังสือเรียน อัตราคนละ ๒๐๐ บาท/ปี ๔. ค่าอุปกรณ์การเรียนอัตราคนละ ๒๐๐ บาท/ปี ๕. ค่าเครื่องแบบนักเรียนอัตราคนละ ๓๐๐ บาท/ปี ๖. ค่ากิจกรรมพัฒนาผู้เรียนอัตราคนละ ๔๓๐ บาท/ปีสำหรับศูนย์พัฒนาเด็กเล็กองค์การบริหารส่วนตำบลกระด้างา (จำนวนเด็กนักเรียน ๒๕ คน/ปี) | ๑. ค่าอาหารกลางวันเด็กนักเรียน ศพด. อบต.กระด้างา อัตรามื้อละ ๓๖ บาท/คน/วัน จำนวนเด็กนักเรียน ๘ - ๑๐ คน ๒. ค่าอุปกรณ์การเรียนให้เด็กนักเรียน ศพด. อบต.กระด้างา จำนวน ๔ คน คนละ ๒๕๐ บาทเป็นเงิน ๑,๐๐๐.๐๐ บาท ๓. ค่าเครื่องแบบนักเรียน ศพด. อบต.กระด้างา จำนวน ๔ คน คนละ ๓๒๕ บาท เป็นเงิน ๑,๓๐๐.๐๐ บาท | ๓๐๐,๐๐๐.๐๐ | ๖๙,๔๘๓.๐๐ | ๐.๘๑ | ๐.๕๑ |

๒.๒ กลยุทธ์ส่งเสริมสนับสนุนการสาธารณสุขมูลฐานยกระดับการบริการทางการแพทย์ เสริมสร้าง สุขภาพอนามัย ป้องกัน แก้ไข ควบคุมโรคติดต่อ และโรคไม่ติดต่อ
 แผนงานสาธารณสุข : งานบริหารทั่วไปเกี่ยวกับสาธารณสุข

ตารางที่ ๑๕ แสดงการวิเคราะห์การติดตามและประเมินผลในเชิงปริมาณ : ยุทธศาสตร์การพัฒนาด้านสาธารณสุข การส่งเสริมคุณภาพชีวิต การศึกษา ศิลปะ การกีฬา วัฒนธรรม
 ประเพณี ภูมิปัญญา ท้องถิ่น (ต่อ)

| ที่ | โครงการ | เป้าหมาย (ผลผลิตของโครงการ) | | งบประมาณ | | ร้อยละที่ดำเนินการ | |
|-----|---|--|--|----------------------|------------------------|--------------------|-------------------|
| | | ตามแผนพัฒนา | ดำเนินการจริง | ตามแผนพัฒนา (บาท) | ดำเนินการจริง (บาท) | ตาม แผนพัฒนา | ดำเนินการ จริง |
| ๑๗ | โครงการกำจัดแหล่งเพาะพันธุ์ ยุงลายป้องกันโรคไข้เลือดออก “โครงการป้องกัน ควบคุมโรค ไข้เลือดออกและโรคชิคุนกุนยา หรือโรคไข้วัดช้อยุงลาย ประจำปี งบประมาณ พ.ศ. ๒๕๖๖” | - การใส่ทรายกำจัดลูกน้ำและแหล่ง เพาะพันธุ์ยุงลายทุกหมู่บ้าน - การฉีดพ่นสารเคมีกำจัดยุงลายทุก หมู่บ้าน | <u>ครั้งที่ ๑</u> ๑. การฉีดพ่นหมอกควันกำจัดยุงลาย ในเขตพื้นที่ อบต.กระดังงา หมู่ที่ ๑ – ๑๓ (ยกเว้น หมู่ที่ ๖) ใช้ระยะเวลาการฉีดพ่น หมอกควัน ๑๕ วัน (๙ - ๒๓ ธ.ค. ๖๕) ๒. กำจัดแหล่งเพาะพันธุ์ยุงลายด้วยการ ใส่ทรายกำจัดลูกน้ำในเขตพื้นที่ อบต. กระดังงา หมู่ที่ ๑ – ๑๓ (ยกเว้น หมู่ที่ ๖) ๓. จัดทำป้าย “รณรงค์ป้องกันควบคุม โรคไข้เลือดออก และโรคชิคุนกุนยา” ขนาด ๑.๒๐ X ๒.๔๐ เมตร จำนวน ๑๒ ป้าย ติดตั้งในเขตพื้นที่ อบต. กระดังงา หมู่ที่ ๑ – ๑๓ (ยกเว้น หมู่ที่ ๖) <u>ครั้งที่ ๒</u> ๑. การฉีดพ่นหมอกควันกำจัดยุงลาย ในเขตพื้นที่ อบต.กระดังงา หมู่ที่ ๑ – ๑๓ (ยกเว้น หมู่ที่ ๖) ใช้ระยะเวลาการฉีดพ่น หมอกควันสองครั้ง จำนวน ๑๕ วัน | ๘๒,๐๐๐.๐๐ | ๑๐๔,๐๑๕.๑๐ | ๐.๒๒ | ๐.๗๗ |

แผนงานสาธารณสุข : งานบริหารทั่วไปเกี่ยวกับสาธารณสุข

ตารางที่ ๑๕ แสดงการวิเคราะห์การติดตามและประเมินผลในเชิงปริมาณ : ยุทธศาสตร์การพัฒนาด้านสาธารณสุข การส่งเสริมคุณภาพชีวิต การศึกษา ศิลปะ การกีฬา วัฒนธรรม ประเพณี ภูมิปัญญา ท้องถิ่น (ต่อ)

| ที่ | โครงการ | เป้าหมาย (ผลผลิตของโครงการ) | | งบประมาณ | | ร้อยละที่ดำเนินการ | |
|-----|---------|--------------------------------|--|----------------------|------------------------|--------------------|-------------------|
| | | ตามแผนพัฒนา | ดำเนินการจริง | ตามแผนพัฒนา (บาท) | ดำเนินการจริง (บาท) | ตาม แผนพัฒนา | ดำเนิน การจริง |
| | | | <ul style="list-style-type: none"> - หมู่ที่ ๑ วันที่ ๒๓ มิ.ย. ๖๖ - หมู่ที่ ๘ วันที่ ๒๙ มิ.ย. ๖๖ - หมู่ที่ ๒ วันที่ ๒๔ มิ.ย. ๖๖ - หมู่ที่ ๙ วันที่ ๓๐ มิ.ย. ๖๖ - หมู่ที่ ๓ วันที่ ๒๕ มิ.ย. ๖๖ - หมู่ที่ ๑๐ วันที่ ๑ ก.ค. ๖๖ - หมู่ที่ ๔ วันที่ ๒๖ มิ.ย. ๖๖ - หมู่ที่ ๑๑ วันที่ ๒ - ๓ ก.ค. ๖๖ - หมู่ที่ ๕ วันที่ ๒๗ มิ.ย. ๖๖ - หมู่ที่ ๑๒ วันที่ ๔ ก.ค. ๖๖ - หมู่ที่ ๗ วันที่ ๒๘ มิ.ย. ๖๖ - หมู่ที่ ๑๓ วันที่ ๕ - ๖ ก.ค. ๖๖ - บริเวณโรงเรียนวัดปากง่าม, วัดปากง่าม, วัดบางใหญ่, กศน., ศพต. และอาคาร อบต.กระดังงา วันที่ ๗ ก.ค. ๖๖ ๒. จัดทำป้าย “หน่วยบริการฉีดพ่นหมอก ควันกำจัดยุงลาย อบต.กระดังงา” ขนาด ๐.๗๐ X ๐.๕๐ เมตร | | | | |

แผนงานสาธารณสุข : งานบริหารทั่วไปเกี่ยวกับสาธารณสุข

ตารางที่ ๑๕ แสดงการวิเคราะห์การติดตามและประเมินผลในเชิงปริมาณ : ยุทธศาสตร์การพัฒนาด้านสาธารณสุข การส่งเสริมคุณภาพชีวิต การศึกษา ศิลปะ การกีฬา วัฒนธรรม ประเพณี ภูมิปัญญา ท้องถิ่น (ต่อ)

| ที่ | โครงการ | เป้าหมาย (ผลผลิตของโครงการ) | | งบประมาณ | | ร้อยละที่ดำเนินการ | |
|-----|---|---|--|----------------------|------------------------|--------------------|-------------------|
| | | ตามแผนพัฒนา | ดำเนินการจริง | ตามแผนพัฒนา (บาท) | ดำเนินการจริง (บาท) | ตาม แผนพัฒนา | ดำเนินการ จริง |
| ๑๘ | โครงการฉีดวัคซีนป้องกันโรคพิษ สุนัขบ้าและฆ่าตัด ทำหมัน/ตอน ให้สุนัขและแมว “โครงการรณรงค์ป้องกันและ ควบคุมโรคพิษสุนัขบ้า (ครั้งที่ ๒) ประจำปีงบประมาณ พ.ศ. ๒๕๖๖” | - ฉีดวัคซีนป้องกันโรคพิษสุนัขบ้า ให้กับสุนัขและแมว - ฆ่าตัดทำหมัน/ตอนให้สุนัขและแมว ครอบคลุมทุกหมู่บ้านในพื้นที่อบต. กระด้างา | ๑. ผู้มาใช้บริการจำนวน ๑๒ ครั้งเรือน ๒. ฆ่าตัดทำหมัน/ตอนสุนัข เพศผู้ ๑ ตัว เพศเมีย ๓ ตัว ๓. ฆ่าตัดทำหมัน/ตอนแมว เพศผู้ ๖ ตัว เพศเมีย ๒๐ ตัว รวมทั้งสิ้น ๓๐ ตัว ๔. จัดทำป้าย “รณรงค์ป้องกันควบคุมโรค พิษสุนัขบ้า” ขนาด ๑.๒๐ X ๒.๔๐ เมตร จำนวน ๑๒ ป้าย ติดตั้งในเขตพื้นที่ อบต.กระด้างา หมู่ที่ ๑ – ๑๓ (ยกเว้น หมู่ที่ ๖) ๕. สักรวจและขึ้นทะเบียนสัตว์ สุนัขและ แมว จำนวน ๑,๐๗๖ ตัว ๖. ฉีดวัคซีนป้องกันโรคพิษสุนัขบ้าให้ สุนัขและแมว จำนวน ๖๓๐ ตัว | ๙๐,๐๐๐.๐๐ | ๗๘,๕๑๘.๐๐ | ๐.๒๔ | ๐.๕๘ |
| ๑๙ | โครงการป้องกันและระงับ โรคติดต่อ | - จัดซื้อวัสดุ อุปกรณ์ ยาเวชภัณฑ์ ในการป้องกันและระงับโรคติดต่อ - ส่งเสริมกิจกรรมต่าง ๆ เกี่ยวกับการ ป้องกันและระงับโรคติดต่อ | ๑. จัดซื้อวัสดุ อุปกรณ์ ยาเวชภัณฑ์ เพื่อป้องกันโรค เพื่อป้องกันโรคในพื้นที่ อบต.กระด้างา มีรายการจัดซื้อ ได้แก่ | ๑๐๐,๐๐๐.๐๐ | ๖,๑๗๘.๐๐ | ๐.๒๗ | ๐.๑๒ |

แผนงานสาธารณสุข : งานบริหารทั่วไปเกี่ยวกับสาธารณสุข

ตารางที่ ๑๕ แสดงการวิเคราะห์การติดตามและประเมินผลในเชิงปริมาณ : ยุทธศาสตร์การพัฒนาด้านสาธารณสุข การส่งเสริมคุณภาพชีวิต การศึกษา ศิลปะ การกีฬา วัฒนธรรม ประเพณี ภูมิปัญญา ท้องถิ่น (ต่อ)

| ที่ | โครงการ | เป้าหมาย (ผลผลิตของโครงการ) | | งบประมาณ | | ร้อยละที่ดำเนินการ | |
|-----|---------|--------------------------------|--|----------------------|------------------------|--------------------|-------------------|
| | | ตามแผนพัฒนา | ดำเนินการจริง | ตามแผนพัฒนา (บาท) | ดำเนินการจริง (บาท) | ตาม แผนพัฒนา | ดำเนิน การจริง |
| | | | (๑) แอลกอฮอล์สุตรน้ำ ขนาด ๕ ลิตร จำนวน ๒ แกลลอน (๒) น้ำยาฆ่าเชื้อ ขนาด ๕ ลิตร จำนวน ๒ แกลลอน ๒. โครงการอบรมให้ความรู้ เฝ้าระวังและ คัดกรองโรคติดเชื้อไวรัสตับเอ็กเสปปีและซี ประจำปีงบประมาณ ๒๕๖๖ - อบต.กระดังงา ร่วมกับโรงพยาบาล นภลัยดำเนินการโครงการอบรมให้ ความรู้เฝ้าระวังและคัดกรองโรคติดเชื้อ ไวรัสตับเอ็กเสปปีและซี ประจำปีงบประมาณ ๒๕๖๖” วันที่ ๑๐ ก.ค. ๒๕๖๖ - ผู้เข้าร่วมโครงการประกอบด้วย ประชาชนในพื้นที่ อบต.กระดังงา และ เจ้าหน้าที่จาก รพ.นภลัย - ประชาชนได้รับการตรวจคัดกรอง จำนวน ๑๗๗ คน - ผู้ติดเชื้อโรคไวรัสตับอักเสบบี จำนวน ๒ คน | | | | |

แผนงานสาธารณสุข : งานบริหารทั่วไปเกี่ยวกับสาธารณสุข

ตารางที่ ๑๕ แสดงการวิเคราะห์การติดตามและประเมินผลในเชิงปริมาณ : ยุทธศาสตร์การพัฒนาด้านสาธารณสุข การส่งเสริมคุณภาพชีวิต การศึกษา ศิลปะ การกีฬา วัฒนธรรม ประเพณี ภูมิปัญญา ท้องถิ่น (ต่อ)

| ที่ | โครงการ | เป้าหมาย (ผลผลิตของโครงการ) | | งบประมาณ | | ร้อยละที่ดำเนินการ | |
|-----|--|--|--|----------------------|------------------------|--------------------|-------------------|
| | | ตามแผนพัฒนา | ดำเนินการจริง | ตามแผนพัฒนา (บาท) | ดำเนินการจริง (บาท) | ตาม แผนพัฒนา | ดำเนิน การจริง |
| ๒๐ | โครงการจัดจ้างบริษัทจัดเก็บขยะ | จัดจ้างบริษัทดำเนินการจัดเก็บขยะ ภายในเขต อบต.กระด้าง | จัดจ้างบริษัทดำเนินการจัดเก็บขยะภายใน เขต อบต.กระด้าง ระหว่างเดือน ตุลาคม ๒๕๖๕ - กันยายน พ.ศ. ๒๕๖๖ ดังนี้ - ต.ค. ๒๕๖๕ ปริมาณขยะ ๕๑.๘๘๐ ตัน - พ.ย. ๒๕๖๕ ปริมาณขยะ ๓๖.๙๒๐ ตัน - ธ.ค. ๒๕๖๕ ปริมาณขยะ ๔๔.๗๗๐ ตัน - ม.ค. ๒๕๖๖ ปริมาณขยะ ๕๐.๗๒๐ ตัน - ก.พ. ๒๕๖๖ ปริมาณขยะ ๓๖.๗๓๐ ตัน - มี.ค. ๒๕๖๖ ปริมาณขยะ ๓๘.๖๐๕ ตัน - เม.ย. ๒๕๖๖ ปริมาณขยะ ๕๐.๒๒๐ ตัน - พ.ค. ๒๕๖๖ ปริมาณขยะ ๓๙.๒๙๕ ตัน - มิ.ย. ๒๕๖๖ ปริมาณขยะ ๔๒.๓๒๕ ตัน - ก.ค. ๒๕๖๖ ปริมาณขยะ ๔๕.๒๙๐ ตัน - ส.ค. ๒๕๖๖ ปริมาณขยะ ๕๐.๗๑๐ ตัน - ก.ย. ๒๕๖๖ ปริมาณขยะ ๕๑.๒๒๐ ตัน | ๘๕๐,๐๐๐.๐๐ | ๖๔๖,๔๒๒.๐๐ | ๐.๒๙ | ๔.๗๘ |
| ๒๑ | โครงการจัดซื้อถังขยะและฝาปิด ถังขยะ | จัดซื้อถังขยะพลาสติก | จัดซื้อถังขยะกลม เจาะรูร้อยหู เจาะรูกันถัง ขนาดบรรจุ ๒๐๐ ลิตร จำนวน ๔๐ ใบ พร้อมสกรีนโลโก้ชื่อหน่วยงาน | ๕๐,๐๐๐.๐๐ | ๓๑,๖๐๐.๐๐ | ๐.๑๔ | ๐.๒๓ |

แผนงานสาธารณสุข : งานบริหารทั่วไปเกี่ยวกับสาธารณสุข

ตารางที่ ๑๕ แสดงการวิเคราะห์การติดตามและประเมินผลในเชิงปริมาณ : ยุทธศาสตร์การพัฒนาด้านสาธารณสุข การส่งเสริมคุณภาพชีวิต การศึกษา ศิลปะ การกีฬา วัฒนธรรม ประเพณี ภูมิปัญญา ท้องถิ่น (ต่อ)

| ที่ | โครงการ | เป้าหมาย (ผลผลิตของโครงการ) | | งบประมาณ | | ร้อยละที่ดำเนินการ | |
|-----|---|--|--|----------------------|------------------------|--------------------|-------------------|
| | | ตามแผนพัฒนา | ดำเนินการจริง | ตามแผนพัฒนา (บาท) | ดำเนินการจริง (บาท) | ตาม แผนพัฒนา | ดำเนินการ จริง |
| ๒๒ | อุดหนุนงบประมาณโครงการพระราชดำริด้านสาธารณสุข | อุดหนุนงบประมาณโครงการพระราชดำริด้านสาธารณสุขให้คณะกรรมการหมู่บ้านในเขต อบต. กระด้าง จำนวน ๑๒ หมู่บ้าน | อุดหนุนคณะกรรมการหมู่บ้านให้ดำเนินการจัดทำโครงการพระราชดำริด้านสาธารณสุข หมู่บ้านละ ๓ โครงการ จำนวน ๕ หมู่บ้าน ได้แก่ <u>หมู่ที่ ๓</u> ๑. โครงการบ้านกระด้างร่วมใจปลอดภัยจากยาเสพติด (๗ ก.ย. ๒๕๖๖) - งบประมาณ ๖,๕๐๐ บาท - ผู้ร่วมโครงการ จำนวน ๓๐ คน ๒. โครงการใส่ใจสุขภาพ ห่างไกลโรคเบาหวานและความดันโลหิตสูง (๑๒ ก.ย. ๒๕๖๖) - งบประมาณ ๗,๐๐๐ บาท - ผู้ร่วมโครงการ จำนวน ๓๕ คน ๓. โครงการป้องกันปัญหาโรคไข้เลือดออก ประจำปี ๒๕๖๖ (๑๕ ก.ย. ๒๕๖๖) - งบประมาณ ๖,๕๐๐ บาท - ผู้ร่วมโครงการ จำนวน ๓๐ คน <u>หมู่ที่ ๔</u> ๑. โครงการสัตว์ปลอดโรค คนปลอดภัยจากโรคพิษสุนัขบ้า (๑๖ ก.ย. ๒๕๖๖) - งบประมาณ ๖,๕๐๐ บาท - ผู้ร่วมโครงการ จำนวน ๓๐ คน ๒. โครงการทุกวัยใส่ใจสุขภาพ (๑๗ ก.ย. ๒๕๖๖) - งบประมาณ ๗,๐๐๐ บาท - ผู้ร่วมโครงการ จำนวน ๓๕ คน ๓. โครงการอบรมให้ความรู้ ความเข้าใจเรื่องโรคมะเร็งลำไส้ใหญ่ (๒๓ ก.ย. ๒๕๖๖) - งบประมาณ ๖,๕๐๐ บาท - ผู้ร่วมโครงการ จำนวน ๓๐ คน | ๒๔๐,๐๐๐.๐ | ๑๐๐,๐๐๐.๐๐ | ๐.๖๕ | ๐.๗๔ |

แผนงานสาธารณสุข : งานบริหารทั่วไปเกี่ยวกับสาธารณสุข

ตารางที่ ๑๕ แสดงการวิเคราะห์การติดตามและประเมินผลในเชิงปริมาณ : ยุทธศาสตร์การพัฒนาด้านสาธารณสุข การส่งเสริมคุณภาพชีวิต การศึกษา ศิลปะ การกีฬา วัฒนธรรม ประเพณี ภูมิปัญญา ท้องถิ่น (ต่อ)

| ที่ | โครงการ | เป้าหมาย (ผลผลิตของโครงการ) | | งบประมาณ | | ร้อยละที่ดำเนินการ | |
|-----|---------|--------------------------------|---|----------------------|------------------------|--------------------|-------------------|
| | | ตามแผนพัฒนา | ดำเนินการจริง | ตามแผนพัฒนา (บาท) | ดำเนินการจริง (บาท) | ตาม แผนพัฒนา | ดำเนิน การจริง |
| | | | <p><u>หมู่ที่ ๕</u></p> <p>๑. โครงการชุมชนร่วมใจ ปลอดภัยจากยาเสพติด (๕ ก.ย. ๒๕๖๖) - งบประมาณ ๖,๕๐๐ บาท - ผู้ร่วมโครงการ จำนวน ๓๐ คน</p> <p>๒. โครงการใส่ใจสุขภาพ ห่างไกลโรคเบาหวานและความดันโลหิตสูง (๘ ก.ย. ๒๕๖๖) - งบประมาณ ๗,๐๐๐ บาท - ผู้ร่วมโครงการ จำนวน ๓๕ คน</p> <p>๓. โครงการอบรมการใช้พืชสมุนไพรเป็นอาหารและยา (๑๐ ก.ย. ๒๕๖๖) - งบประมาณ ๖,๕๐๐ บาท - ผู้ร่วมโครงการ จำนวน ๓๑ คน</p> <p><u>หมู่ที่ ๙</u></p> <p>๑. โครงการอบรมให้ความรู้เรื่องวัณโรคปอดชุมชน (๓ ก.ย. ๒๕๖๖) - งบประมาณ ๖,๕๐๐ บาท - ผู้ร่วมโครงการ จำนวน ๓๐ คน</p> <p>๒. โครงการชุมชนร่วมใจ ปลอดภัยจากยาเสพติด (๔ ก.ย. ๒๕๖๖) - งบประมาณ ๗,๐๐๐ บาท - ผู้ร่วมโครงการ จำนวน ๓๕ คน</p> <p>๓. โครงการต้านภัยมะเร็งเต้านมและมะเร็งต่อมลูกหมาก (๗ ก.ย. ๒๕๖๖) - งบประมาณ ๖,๕๐๐ บาท - ผู้ร่วมโครงการ จำนวน ๓๑ คน</p> <p><u>หมู่ที่ ๑๐</u></p> <p>๑. โครงการบ้านบางใหญ่ร่วมใจ ปลอดภัยจากยาเสพติด (๑๒ ก.ย. ๒๕๖๖) - งบประมาณ ๖,๕๐๐ บาท - ผู้ร่วมโครงการ จำนวน ๓๐ คน</p> <p>๒. โครงการใส่ใจสุขภาพ ห่างไกลโรคเบาหวานและความดันโลหิตสูง (๑๔ ก.ย. ๒๕๖๖) - งบประมาณ ๗,๐๐๐ บาท - ผู้ร่วมโครงการ จำนวน ๓๕ คน</p> <p>๓. โครงการป้องกันปัญหาโรคไข้เลือดออก (๑๕ ก.ย. ๒๕๖๖) - งบประมาณ ๖,๕๐๐ บาท - ผู้ร่วมโครงการ จำนวน ๓๐ คน</p> | | | | |

๒.๓ กลยุทธ์ส่งเสริมสนับสนุนการจัดสวัสดิการ ให้ความช่วยเหลือเด็ก สตรี ผู้สูงอายุ คนพิการ ผู้ด้อยโอกาส และผู้ติดเชื้อเอชไอวี

แผนงานงบกลาง

ตารางที่ ๑๕ แสดงการวิเคราะห์การติดตามและประเมินผลในเชิงปริมาณ : ยุทธศาสตร์การพัฒนาด้านสาธารณสุข การส่งเสริมคุณภาพชีวิต การศึกษา ศิลปะ การกีฬา วัฒนธรรม ประเพณี ภูมิปัญญา ท้องถิ่น (ต่อ)

| ที่ | โครงการ | เป้าหมาย (ผลผลิตของโครงการ) | | งบประมาณ | | ร้อยละที่ดำเนินการ | |
|-----|---|---|---|----------------------|------------------------|--------------------|-------------------|
| | | ตามแผนพัฒนา | ดำเนินการจริง | ตามแผนพัฒนา (บาท) | ดำเนินการจริง (บาท) | ตาม แผนพัฒนา | ดำเนินการ จริง |
| ๒๓ | โครงการจ่ายเงินสงเคราะห์ เบี้ยยังชีพสำหรับผู้สูงอายุ | เพื่อยกระดับคุณภาพชีวิตของผู้สูงอายุ ในพื้นที่ อบต.กระดางงาให้ดีขึ้น | จ่ายเงินสงเคราะห์เบี้ยยังชีพสำหรับ ผู้สูงอายุรายเดือนตามประกาศบัญชีรายชื่อ ผู้มีสิทธิ จำนวน ๑๒ เดือน - ต.ค. ๒๕๖๕ จำนวน ๖๘๘ คน - พ.ย. ๒๕๖๕ จำนวน ๖๘๙ คน - ธ.ค. ๒๕๖๕ จำนวน ๖๙๔ คน - ม.ค. ๒๕๖๖ จำนวน ๖๙๕ คน - ก.พ. ๒๕๖๖ จำนวน ๖๙๓ คน - มี.ค. ๒๕๖๖ จำนวน ๖๙๔ คน - เม.ย. ๒๕๖๖ จำนวน ๗๐๔ คน - พ.ค. ๒๕๖๖ จำนวน ๗๐๖ คน - มิ.ย. ๒๕๖๖ จำนวน ๗๐๒ คน - ก.ค. ๒๕๖๖ จำนวน ๗๐๗ คน - ส.ค. ๒๕๖๖ จำนวน ๗๐๔ คน - ก.ย. ๒๕๖๖ จำนวน ๗๑๑ คน | ๙,๐๐๐,๐๐๐ | ๕,๖๗๕,๒๐๐.๐๐ | ๒๔.๒๘ | ๔๑.๙๗ |
| ๒๔ | โครงการจ่ายเงินสงเคราะห์เบี้ยยัง ชีพสำหรับผู้พิการ | จ่ายเงินสงเคราะห์เบี้ยยังชีพสำหรับ คนพิการรายเดือนตามประกาศบัญชี รายชื่อผู้มีสิทธิ จำนวน ๑๒ เดือน | จ่ายเงินสงเคราะห์เบี้ยยังชีพสำหรับคน พิการรายเดือนตามประกาศบัญชีรายชื่อ ผู้มีสิทธิ จำนวน ๑๒ เดือน | ๒,๐๐๐,๐๐๐ | ๑,๒๑๙,๐๐๐.๐๐ | ๕.๔๐ | ๙.๐๑ |

แผนงานสาธารณสุข : งานบริหารทั่วไปเกี่ยวกับสาธารณสุข

ตารางที่ ๑๕ แสดงการวิเคราะห์การติดตามและประเมินผลในเชิงปริมาณ : ยุทธศาสตร์การพัฒนาด้านสาธารณสุข การส่งเสริมคุณภาพชีวิต การศึกษา ศิลปะ การกีฬา วัฒนธรรม ประเพณี ภูมิปัญญา ท้องถิ่น (ต่อ)

| ที่ | โครงการ | เป้าหมาย (ผลผลิตของโครงการ) | | งบประมาณ | | ร้อยละที่ดำเนินการ | |
|-----|---|--|---|----------------------|------------------------|--------------------|-------------------|
| | | ตามแผนพัฒนา | ดำเนินการจริง | ตามแผนพัฒนา (บาท) | ดำเนินการจริง (บาท) | ตาม แผนพัฒนา | ดำเนิน การจริง |
| | | | - ต.ค. ๒๕๖๕ จำนวน ๑๒๒ คน - พ.ย. ๒๕๖๕ จำนวน ๑๒๑ คน - ธ.ค. ๒๕๖๕ จำนวน ๑๒๒ คน - ม.ค. ๒๕๖๖ จำนวน ๑๒๓ คน - ก.พ. ๒๕๖๖ จำนวน ๑๒๓ คน - มี.ค. ๒๕๖๖ จำนวน ๑๒๔ คน - เม.ย. ๒๕๖๖ จำนวน ๑๒๖ คน - พ.ค. ๒๕๖๖ จำนวน ๑๒๖ คน - มิ.ย. ๒๕๖๖ จำนวน ๑๒๘ คน - ก.ค. ๒๕๖๖ จำนวน ๑๓๐ คน - ส.ค. ๒๕๖๖ จำนวน ๑๒๗ คน - ก.ย. ๒๕๖๖ จำนวน ๑๒๙ คน | | | | |
| ๒๕ | ๒๕. สมทบกองทุนหลักประกันสุขภาพระดับท้องถิ่น | อุดหนุนงบประมาณให้กับกองทุนหลักประกันสุขภาพระดับท้องถิ่น ๔๐ % ของจำนวนเงินกองทุนหลักประกันสุขภาพ | อุดหนุนงบประมาณให้กับกองทุนหลักประกันสุขภาพระดับท้องถิ่น ๔๐ % ของจำนวนเงินกองทุนหลักประกันสุขภาพ | ๕๐,๐๐๐.๐๐ | ๔๐,๘๗๘.๐๐ | ๐.๑๔ | ๐.๓๐ |

๒.๔ กลยุทธ์การสนับสนุนและสร้างความเข้มแข็งในการบำรุงรักษา ศิลปะ วัฒนธรรม ประเพณี ภูมิปัญญาท้องถิ่นเพื่อเป็นภูมิคุ้มกัน สร้างความเข้มแข็งและยั่งยืน ก้าวสู่ประชาคมอาเซียน

แผนงานการศึกษา : งานบริหารทั่วไปเกี่ยวกับการศึกษา

ตารางที่ ๑๕ แสดงการวิเคราะห์การติดตามและประเมินผลในเชิงปริมาณ : ยุทธศาสตร์การพัฒนาด้านสาธารณสุข การส่งเสริมคุณภาพชีวิต การศึกษา ศิลปะ การกีฬา วัฒนธรรม ประเพณี ภูมิปัญญา ท้องถิ่น (ต่อ)

| ที่ | โครงการ | เป้าหมาย (ผลผลิตของโครงการ) | | งบประมาณ | | ร้อยละที่ดำเนินการ | |
|-----|--|---|---|----------------------|------------------------|--------------------|-------------------|
| | | ตามแผนพัฒนา | ดำเนินการจริง | ตามแผนพัฒนา (บาท) | ดำเนินการจริง (บาท) | ตาม แผนพัฒนา | ดำเนินการ จริง |
| ๒๖ | โครงการจัดกิจกรรมวันลอยกระทง “โครงการงานประเพณีลอยกระทง กาบกล้วยเมืองแม่กลอง ตาม ครรถงวิถีพอเพียง ปลอดภัยไร้ซึ่ง แอลกอฮอล์ ประจำปี ๒๕๖๕” | จัดกิจกรรมวันลอยกระทงเนื่องในวัน ลอยกระทง | ดำเนินการจัดกิจกรรมวันลอยกระทง เนื่องในวันลอยกระทง ร่วมกับองค์กร ปกครองส่วนท้องถิ่นในเขตจังหวัด สมุทรสงคราม | ๑๐,๐๐๐.๐๐ | ๓,๖๐๐.๐๐ | ๐.๐๓ | ๐.๐๓ |
| ๒๗ | โครงการจัดงานประเพณีสงกรานต์ และวันผู้สูงอายุ “โครงการสืบสานประเพณีท้องถิ่น และวันผู้สูงอายุ ประจำปี ๒๕๖๖” | - จัดทำป้ายโครงการ - จัดหาเครื่องดื่มสำหรับผู้เข้าร่วม โครงการ - จัดหาเต็นท์ โต๊ะ เก้าอี้ และไฟฟ้า | ดำเนินการโครงการสืบสานประเพณี ท้องถิ่นและวันผู้สูงอายุ ประจำปี ๒๕๖๖ วันที่ ๑๐ ก.ค. ๒๕๖๖ - มีผู้เข้าร่วมโครงการ จำนวน ๒๓๒ คน - กิจกรรมตรวจสุขภาพสูงอายุ - กิจกรรมให้ความรู้เกี่ยวกับการดูแล ผู้สูงอายุ - กิจกรรมสงฆ์พระพุทธรูป สงฆ์ พระสงฆ์ และรดน้ำผู้สูงอายุ | ๕๐,๐๐๐.๐๐ | ๕๐,๔๒๓.๐๐ | ๐.๑๔ | ๐.๓๗ |

แผนงานการศึกษา : งานบริหารทั่วไปเกี่ยวกับการศึกษา

ตารางที่ ๑๕ แสดงการวิเคราะห์การติดตามและประเมินผลในเชิงปริมาณ : ยุทธศาสตร์การพัฒนาด้านสาธารณสุข การส่งเสริมคุณภาพชีวิต การศึกษา ศิลปะ การกีฬา วัฒนธรรม ประเพณี ภูมิปัญญา ท้องถิ่น (ต่อ)

| ที่ | โครงการ | เป้าหมาย (ผลผลิตของโครงการ) | | งบประมาณ | | ร้อยละที่ดำเนินการ | |
|-----|---|--------------------------------|--|----------------------|------------------------|--------------------|-------------------|
| | | ตามแผนพัฒนา | ดำเนินการจริง | ตามแผนพัฒนา (บาท) | ดำเนินการจริง (บาท) | ตาม แผนพัฒนา | ดำเนิน การจริง |
| ๒๘ | โครงการจัดกิจกรรมแห่เทียนวัน เข้าพรรษา “โครงการประเพณีแห่เทียนพรรษา เนื่องในวันเข้าพรรษา ประจำปี งบประมาณ ๒๕๖๖” | จัดกิจกรรมแห่เทียนวันเข้าพรรษา | ดำเนินการแห่เทียนพรรษาและถวายเทียน พรรษาเนื่องในวันเข้าพรรษาร่วมกับ โรงเรียนวัดปากง่าม (ผ่องสอาดราษฎร์นุกูล) ถวายเทียนพรรษา วัดในเขตพื้นที่ อบต. กระดังงา วันที่ ๒๖ กรกฎาคม พ.ศ. ๒๕๖๖ จำนวน ๒ วัด ได้แก่ - วัดปากง่าม ถวายเทียน ๒ คู่ - วัดบางใหญ่ ถวายเทียน ๑ คู่ | ๑๐,๐๐๐.๐๐ | ๑๑,๗๐๐.๐๐ | ๐.๐๓ | ๐.๐๙ |

ยุทธศาสตร์ที่ ๓ การพัฒนาด้านการจัดระเบียบชุมชน/สังคม และการรักษาความสงบเรียบร้อย

๓.๑ กลยุทธ์บริหารจัดการการป้องกัน บรรเทาสาธารณภัย การรักษาความสงบเรียบร้อย ความปลอดภัยในชีวิตและทรัพย์สินของประชาชน

แผนงานการรักษาความสงบภายใน : งานป้องกันและบรรเทาสาธารณภัย

ตารางที่ ๑๖ แสดงการวิเคราะห์การติดตามและประเมินผลในเชิงปริมาณ : ยุทธศาสตร์การพัฒนาด้านการจัดระเบียบชุมชน/สังคม การรักษาความสงบเรียบร้อย

| ที่ | โครงการ | เป้าหมาย (ผลผลิตของโครงการ) | | งบประมาณ | | ร้อยละที่ดำเนินการ | |
|-----|---|--|---|----------------------|------------------------|--------------------|-------------------|
| | | ตามแผนพัฒนา | ดำเนินการจริง | ตามแผนพัฒนา (บาท) | ดำเนินการจริง (บาท) | ตาม แผนพัฒนา | ดำเนินการ จริง |
| ๒๙ | โครงการรณรงค์ป้องกันและ ลดอุบัติเหตุทางถนนช่วงเทศกาล | <ul style="list-style-type: none"> - ค่าตอบแทนเจ้าหน้าที่ อปพร. ที่ปฏิบัติหน้าที่ จำนวน ๘๔ คน - จัดทำป้ายประชาสัมพันธ์ - จัดทำป้ายโครงการ - จัดหาเครื่องดื่มสำหรับบริการประชาชน - จัดหาเต็นท์ โต๊ะ เก้าอี้ และไฟฟ้า | <p>๑. โครงการป้องกันและลดอุบัติเหตุทางถนนช่วงเทศกาลปีใหม่ ประจำปี พ.ศ. ๒๕๖๖</p> <ul style="list-style-type: none"> - จัดเจ้าหน้าที่ อปพร. ปฏิบัติหน้าที่ประจำจุดตรวจวัดบางใหญ่ (ระหว่างวันที่ ๒๙ ธ.ค. ๒๕๖๕ - ๔ ม.ค. ๒๕๖๖) จำนวน ๕๗ คน <p>๒. โครงการรณรงค์ป้องกันและลดอุบัติเหตุทางถนนช่วงเทศกาลสงกรานต์ ประจำปี พ.ศ. ๒๕๖๖ (ระหว่างวันที่ ๑๑ - ๑๗ เม.ย. ๒๕๖๖)</p> <ul style="list-style-type: none"> - จัดเจ้าหน้าที่ อปพร. ปฏิบัติหน้าที่ประจำจุดตรวจวัดบางใหญ่ จำนวน ๖๓ คน | ๗๐,๐๐๐.๐๐ | ๔๑,๕๖๐.๐๐ | ๐.๑๙ | ๐.๓๑ |

๓.๒ กลยุทธ์ส่งเสริมสนับสนุนการป้องกัน แก้ไข ปัญหายาเสพติด ตลอดจนฟื้นฟูผู้ติดยาเสพติด

แผนงานบริหารงานทั่วไป : งานบริหารทั่วไป

ตารางที่ ๑๖ แสดงการวิเคราะห์การติดตามและประเมินผลในเชิงปริมาณ : ยุทธศาสตร์การพัฒนาด้านการจัดระเบียบชุมชน/สังคม การรักษาความสงบเรียบร้อย

| ที่ | โครงการ | เป้าหมาย (ผลผลิตของโครงการ) | | งบประมาณ | | ร้อยละที่ดำเนินการ | |
|-----|---|--|--|----------------------|------------------------|--------------------|-------------------|
| | | ตามแผนพัฒนา | ดำเนินการจริง | ตามแผนพัฒนา (บาท) | ดำเนินการจริง (บาท) | ตาม แผนพัฒนา | ดำเนิน การจริง |
| ๓๐ | จัดกิจกรรมรณรงค์แก้ไขปัญหายาเสพติด “โครงการรณรงค์ประชาสัมพันธ์และจัดกิจกรรมเนื่องในวันต่อต้านยาเสพติดโลก (๒๖ มิถุนายน) ประจำปี ๒๕๖๖” | จัดกิจกรรมส่งเสริมรณรงค์ป้องกันและแก้ไขปัญหายาเสพติด | ดำเนินการโครงการรณรงค์ประชาสัมพันธ์และจัดกิจกรรมเนื่องในวันต่อต้านยาเสพติดโลก (๒๖ มิถุนายน) ประจำปี ๒๕๖๖ วันที่ ๒๖ มิถุนายน ๒๕๖๖ - มีการจัดกิจกรรมร่วมใส่เสื้อ สีขาว เพื่อแสดงพลังต่อต้านยาเสพติดร่วมกับโรงเรียนวัดปากง่าม,ชมรม TO BE NUMBER ONE ตำบลกระดังงา และผู้นำท้องถิ่น และเดินรณรงค์ต่อต้านยาเสพติด - มีผู้ร่วมโครงการ จำนวน ๑๗๖ คน | ๒๐,๐๐๐.๐๐ | ๖,๙๙๐.๐๐ | ๐.๐๕ | ๐.๐๕ |

ยุทธศาสตร์ที่ ๔ การพัฒนาและการส่งเสริมเกษตรกรรม การลงทุน พาณิชยกรรม และการท่องเที่ยว

๔.๑ กลยุทธ์ส่งเสริมสนับสนุนภาครัฐ เอกชน องค์กร ชุมชน/เครือข่าย ในการพัฒนาอาชีพเกษตรกรรม การประมง การลงทุน พาณิชยกรรม อุตสาหกรรม การบริการเพื่อสร้างงาน สร้างอาชีพ สร้างรายได้ให้กับประชาชน และส่งเสริมทักษะความรู้ เพื่อเข้าสู่ประชาคมอาเซียน

แผนงานบริหารงานทั่วไป : งานบริหารทั่วไป

ตารางที่ ๑๗ แสดงการวิเคราะห์การติดตามและประเมินผลในเชิงปริมาณ : ยุทธศาสตร์การพัฒนาและการส่งเสริมเกษตรกรรม การลงทุน พาณิชยกรรม และการท่องเที่ยว

| ที่ | โครงการ | เป้าหมาย (ผลผลิตของโครงการ) | | งบประมาณ | | ร้อยละที่ดำเนินการ | |
|-----|---|--|--|------------------------|------------------------|--------------------|-------------------|
| | | ตามแผนพัฒนา | ดำเนินการจริง | ตามแผนพัฒนา (บาท) | ดำเนินการจริง (บาท) | ตาม แผนพัฒนา | ดำเนินการ จริง |
| ๓๑ | โครงการส่งเสริมกลุ่มอาชีพ และ กลุ่มเกษตรกร ในเขตพื้นที่ อบต.กระด้าง “โครงการพัฒนาคุณภาพชีวิตของ ผู้มีรายได้น้อยในเมืองและชนบท ตำบลกระด้าง “กิจกรรมสาน เชือกกล้วยสร้างอาชีพ” ประจำปี พ.ศ. ๒๕๖๖” | ค่าใช้จ่ายตามโครงการส่งเสริม กลุ่มอาชีพต่าง | ดำเนินการโครงการพัฒนาคุณภาพชีวิต ของผู้มีรายได้น้อยในเมืองและชนบท ตำบลกระด้าง “กิจกรรมสานเชือกกล้วย สร้างอาชีพ” ประจำปี พ.ศ. ๒๕๖๖ - มีผู้เข้าร่วมโครงการ ๕๘ คน | ใช้เงินนอก งบประมาณ | ๑๐๐,๐๐๐.๐๐ | ๐.๒๗ | ๐ |

แผนงานการเกษตร : งานส่งเสริมการเกษตร

ตารางที่ ๑๗ แสดงการวิเคราะห์การติดตามและประเมินผลในเชิงปริมาณ : ยุทธศาสตร์การพัฒนาและการส่งเสริมเกษตรกรรม การลงทุน พาณิชยกรรม และการท่องเที่ยว

| ที่ | โครงการ | เป้าหมาย (ผลผลิตของโครงการ) | | งบประมาณ | | ร้อยละที่ดำเนินการ | |
|-----|---|--|--|----------------------|------------------------|--------------------|-------------------|
| | | ตามแผนพัฒนา | ดำเนินการจริง | ตามแผนพัฒนา (บาท) | ดำเนินการจริง (บาท) | ตาม แผนพัฒนา | ดำเนินการ จริง |
| ๓๒ | อุดหนุนโครงการสนับสนุนศูนย์บริการและถ่ายทอดเทคโนโลยีการเกษตรประจำตำบลระดับจังหวัด | อุดหนุนงบประมาณให้แก่ศูนย์บริการและถ่ายทอดเทคโนโลยีการเกษตรตำบลระดับจังหวัดใช้จ่ายในการบริหารจัดการศูนย์ถ่ายทอดเทคโนโลยีการเกษตรตำบลระดับจังหวัด | อุดหนุนเงินจำนวน ๒๐,๐๐๐ บาท ให้ศูนย์บริการและถ่ายทอดเทคโนโลยีการเกษตรประจำตำบลระดับจังหวัด ใช้จ่ายในการบริหารจัดการศูนย์ถ่ายทอดเทคโนโลยีการเกษตรตำบลระดับจังหวัด | ๒๐,๐๐๐.๐๐ | ๒๐,๐๐๐.๐๐ | ๐.๐๕ | ๐.๑๕ |

ยุทธศาสตร์ที่ ๖ การพัฒนาด้านการบริหารกิจการบ้านเมืองและสังคมที่ดี

๖.๑ กลยุทธ์พัฒนาเสริมสร้างความสามัคคี เทิดทูน พิทักษ์ รักษาสถาบันชาติ ศาสนา พระมหากษัตริย์

แผนงานบริหารงานทั่วไป : งานบริหารทั่วไป

ตารางที่ ๑๘ แสดงการวิเคราะห์การติดตามและประเมินผลในเชิงปริมาณ : ยุทธศาสตร์การพัฒนาด้านการบริหารกิจการบ้านเมืองและสังคมที่ดี

| ที่ | โครงการ | เป้าหมาย (ผลผลิตของโครงการ) | | งบประมาณ | | ร้อยละที่ดำเนินการ | |
|-----|---|---|--|----------------------|------------------------|--------------------|-------------------|
| | | ตามแผนพัฒนา | ดำเนินการจริง | ตามแผนพัฒนา (บาท) | ดำเนินการจริง (บาท) | ตาม แผนพัฒนา | ดำเนิน การจริง |
| ๓๔ | โครงการจัดงานราชพิธีและรัฐพิธีที่สำคัญของชาติ | จัดกิจกรรมที่เกี่ยวข้องกับงานราชพิธีและรัฐพิธีของชาติตามนโยบายของรัฐบาล | จัดกิจกรรมที่เกี่ยวข้องกับงานราชพิธีและรัฐพิธีของชาติตามนโยบายของรัฐบาล จำนวน ๑ โครงการ ได้แก่ ๑. พิธีเจริญพระพุทธมนต์ เจริญจิตตภาวนา ถวายพระพรชัยมงคลแด่สมเด็จพระเจ้าลูกเธอเจ้าฟ้าพัชรกิติยาภาฯ วันที่ ๒๑ ธ.ค. ๒๕๖๕ | ๑๐๐,๐๐๐.๐๐ | ๖,๖๒๐.๐๐ | ๐.๒๗ | ๐.๐๕ |

๖.๒ กลยุทธ์ส่งเสริมการมีส่วนร่วมของประชาชนในการพัฒนาท้องถิ่น

แผนงานบริหารงานทั่วไป : งานบริหารทั่วไป

ตารางที่ ๑๙ แสดงการวิเคราะห์การติดตามและประเมินผลในเชิงปริมาณ : ยุทธศาสตร์การพัฒนาด้านการบริหารกิจการบ้านเมืองและสังคมที่ดี

| ที่ | โครงการ | เป้าหมาย (ผลผลิตของโครงการ) | | งบประมาณ | | ร้อยละที่ดำเนินการ | |
|-----|--|---|---|----------------------|------------------------|--------------------|-------------------|
| | | ตามแผนพัฒนา | ดำเนินการจริง | ตามแผนพัฒนา (บาท) | ดำเนินการจริง (บาท) | ตาม แผนพัฒนา | ดำเนินการ จริง |
| ๓๕ | โครงการจัดเวทีประชาคมระดับหมู่บ้านและระดับตำบลเพื่อจัดทำแผนพัฒนาท้องถิ่นและแผนชุมชน “โครงการจัดเวทีประชาคมระดับหมู่บ้าน ประจำปีงบประมาณ พ.ศ. ๒๕๖๖ เพื่อทบทวนหรือเพิ่มเติมหรือเปลี่ยนแปลงแผนพัฒนาท้องถิ่น (พ.ศ. ๒๕๖๖ – ๒๕๗๐) ขององค์การบริหารส่วนตำบลกระด้าง” | - ค่าใช้จ่ายการจัดเวทีประชาคมระดับหมู่บ้าน จำนวน ๑๒ หมู่บ้าน และการจัดเวทีประชาคมระดับตำบล - ค่าอาหารว่างและเครื่องดื่มผู้เข้าร่วมประชาคมระดับหมู่บ้านและระดับตำบล - ค่าจัดทำป้ายประชาสัมพันธ์ - ค่าอาหารว่างและเครื่องดื่ม คณทำงานโครงการฯ | ค่าใช้จ่ายการจัดเวทีประชาคมจำนวน ๑๒ หมู่บ้าน ได้แก่ หมู่ที่ ๑ – หมู่ที่ ๑๓ (ยกเว้นหมู่ที่ ๖) เพื่อดำเนินการทบทวนหรือเพิ่มเติมหรือเปลี่ยนแปลงแผนพัฒนาท้องถิ่น (พ.ศ. ๒๕๖๖ – ๒๕๗๐) ขององค์การบริหารส่วนตำบลกระด้าง และเพื่อทบทวนแผนพัฒนาหมู่บ้าน | ๕๐,๐๐๐.๐๐ | ๒๐,๙๕๐.๐๐ | ๐.๑๔ | ๐.๑๖ |

๖.๔ กลยุทธ์ส่งเสริมการมีส่วนร่วมของประชาชนในการพัฒนาท้องถิ่น

แผนงานบริหารงานทั่วไป : งานบริหารทั่วไป

ตารางที่ ๑๙ แสดงการวิเคราะห์การติดตามและประเมินผลในเชิงปริมาณ : ยุทธศาสตร์การพัฒนาด้านการบริหารกิจการบ้านเมืองและสังคมที่ดี

| ที่ | โครงการ | เป้าหมาย (ผลผลิตของโครงการ) | | งบประมาณ | | ร้อยละที่ดำเนินการ | |
|-----|---|--|---|----------------------|------------------------|--|-------------------|
| | | ตามแผนพัฒนา | ดำเนินการจริง | ตามแผนพัฒนา (บาท) | ดำเนินการจริง (บาท) | ตาม แผนพัฒนา | ดำเนินการ จริง |
| ๓๖ | โครงการจัดทำแผ่นพับและป้ายประชาสัมพันธ์ | เพื่อเผยแพร่ข้อมูลขององค์กรและประชาสัมพันธ์ข้อมูลข่าวสารต่าง ๆ | จัดทำป้ายประชาสัมพันธ์ขององค์กร ได้แก่ ๑. ป้าย (ประชาสัมพันธ์ Roll Up พร้อมสื่อสิ่งพิมพ์) มาตรการสวมหมวกนิรภัย ๑๐๐% ในเขตพื้นที่องค์การบริหารส่วนตำบลกระดังงาและศูนย์พัฒนาเด็กเล็ก องค์การบริหารส่วนตำบลกระดังงา ขนาด ๐.๘๐ X ๒.๐๐ เมตร จำนวน ๒ ชุด ๒. ป้าย (ประชาสัมพันธ์ Roll Up พร้อมสื่อสิ่งพิมพ์) เพื่อประชาสัมพันธ์ให้ความรู้ประชาชนเกี่ยวกับโรคต่าง ๆ ขนาด ๐.๘๐ X ๒.๐๐ เมตร จำนวน ๖ ชุด ได้แก่ ๒.๑ เรื่อง โรคพิษสุนัขบ้า จำนวน ๒ ชุด ๒.๒ เรื่อง เฝ้ารอวังโรคไขเลือดออก ๒.๓ เรื่อง การทิ้งหน้ากากอนามัย และ ATK ๒.๔ เรื่อง เฉาขยะ ภัยร้ายใกล้ตัวน่ากลัวกว่าที่คิด ๒.๕ เรื่อง การล้างมือถูกวิธี ๗ ขั้นตอน | ๕๐,๐๐๐.๐๐ | ๒๘,๑๐๐.๐๐ | ๐.๑๔ | ๐.๒๑ |
| | | | | | | ๓. ป้ายประชาสัมพันธ์การรับสมัครเด็กนักเรียน ศูนย์พัฒนาเด็กเล็ก อบต.กระดังงา ขนาด ๑.๒๐ X ๒.๔๐ เมตร จำนวน ๒ ป้าย | |

๓.๓ สรุปโครงการที่ไม่ได้ดำเนินการตามแผนการดำเนินงาน ประจำปีงบประมาณ พ.ศ. ๒๕๖๖

จำนวนโครงการที่กำหนดในแผนการดำเนินงาน ประจำปีงบประมาณ พ.ศ. ๒๕๖๖ จำนวน ๔๘ โครงการ งบประมาณ ๑๓,๕๒๓,๑๒๓.๘๓ บาท มีโครงการที่ดำเนินการจริง จำนวน ๓๖ โครงการ งบประมาณ ๑๑,๔๙๔,๘๘๑.๖๗ บาท และมีโครงการที่ไม่ได้ดำเนินการ จำนวน ๑๒ โครงการ คิดเป็นร้อยละ ๒๗.๐๘ ของโครงการที่กำหนดในแผนการดำเนินงาน ประจำปีงบประมาณ พ.ศ. ๒๕๖๖ ประกอบด้วย

ตารางที่ ๒๐ แสดงโครงการที่ไม่ได้ดำเนินงานตามงบประมาณที่ได้รับ ปีงบประมาณ พ.ศ. ๒๕๖๖

| ยุทธศาสตร์ | กลยุทธ์ | แผนงาน | โครงการ | งบประมาณ (บาท) | การวิเคราะห์สาเหตุที่ไม่ได้ดำเนินการ |
|---|---|---|---|---|---|
| ยุทธศาสตร์ที่ ๑ การพัฒนาด้าน โครงสร้างพื้นฐาน | พัฒนาระบบ การขนส่งและ โลจิสติกส์ ระบบ สาธารณูปโภค สาธารณูปการ การก่อสร้าง ซ่อมแซม ปรับปรุง บำรุงรักษา โครงสร้างพื้นฐาน ให้ได้มาตรฐาน | เคหะและชุมชน | ๑. ติดตั้งระบบกล้องโทรทัศน์ วงจรปิดพร้อมติดตั้งและวาง ระบบภายในเขตองค์การบริหาร ส่วนตำบลกระดังงา (เพิ่มเติม) จำนวน ๓ จุด ได้แก่ จุดที่ ๑ บริเวณซอยบ้านลุงเรือน จุดที่ ๒ บริเวณแยกทางเข้า โรงเรียนวัดปากง่าม (ผ่องสอาดราษฎร์นุกูล) จุดที่ ๓ บริเวณหน้าที่ทำการ องค์การบริหารส่วนตำบลกระดังงา | ๔๙๙,๑๖๐.๐๐ | ยังไม่ดำเนินการ เนื่องจากได้รับอนุมัติ งบประมาณเพิ่มเติม ๘ ก.ย. ๒๕๖๖ ไม่สามารถ ดำเนินการในช่วง ปีงบประมาณ พ.ศ. ๒๕๖๖ จึงดำเนินการ กันเงินไว้แล้ว |
| | | อุตสาหกรรมและ การโยธา | ๒. โครงการ OVERRAY ผิวจราจร แอสฟัลท์ติกคอนกรีต หมู่ที่ ๔ ตำบลกระดังงา ซอยอินทรีโชติ (ถนนสายวงแหวน) | ๓๔๖,๒๐๐.๐๐ | |
| | พัฒนาแหล่งน้ำ เพื่อการอุปโภค – บริโภคและเพื่อ การเกษตร | เคหะและชุมชน | ๓. โครงการขุดลอกคลอง บริเวณใต้สะพานภายใน หมู่ที่ ๓ ตำบลกระดังงา | ๘๐,๐๐๐.๐๐ | |
| | | | ๔. โครงการขุดลอกคลองขมจีน หมู่ที่ ๘ ตำบลกระดังงา | ๘๐,๐๐๐.๐๐ | |
| | | | ๕. โครงการขุดลอกคลอง ไข่น้ำโปร่ง หมู่ที่ ๑๐ ตำบล กระดังงา | ๘๐,๐๐๐.๐๐ | |
| | ยุทธศาสตร์ที่ ๒ การพัฒนาด้าน สาธารณสุข การ ส่งเสริมคุณภาพ ชีวิต การศึกษา ศิลปะ การกีฬา วัฒนธรรม ประเพณี ภูมิปัญญาท้องถิ่น | พัฒนาสถาบัน ครอบครัว ชุมชน และสังคม ให้มี ความเข้มแข็ง ตาม หลักของปรัชญา เศรษฐกิจพอเพียง | บริหารงานทั่วไป | ๖. ส่งเสริมสนับสนุนโครงการ ของศูนย์พัฒนาครอบครัวใน ชุมชนตำบลกระดังงา และ เครือข่ายกิจการสตรี | ๒๐,๐๐๐.๐๐ |
| ส่งเสริมสนับสนุน การจัดสวัสดิการ ให้ความช่วยเหลือ เด็ก สตรี ผู้สูงอายุ คนพิการ ผู้ด้อย โอกาส และผู้ติด เชื้อเอชไอวี | | งบกลาง | ๗. โครงการจ่ายเงินสงเคราะห์ เบี้ยยังชีพสำหรับผู้ป่วยเอดส์ | ๓๐,๐๐๐.๐๐ | ไม่มีผู้มายื่นคำร้องขอ เงินสงเคราะห์ |

ตารางที่ ๒๐ แสดงโครงการที่ไม่ได้ดำเนินงานตามงบประมาณที่ได้รับ ปีงบประมาณ พ.ศ. ๒๕๖๖ (ต่อ)

| ยุทธศาสตร์ | กลยุทธ์ | แผนงาน | โครงการ | งบประมาณ (บาท) | การวิเคราะห์สาเหตุที่ไม่ได้ดำเนินการ |
|--|---|--------------------------|---|----------------|---|
| ยุทธศาสตร์ที่ ๓ การพัฒนาด้านการ จัดระเบียบชุมชน/ สังคม และการรักษา ความสงบเรียบร้อย | บริหารจัดการการ ป้องกัน บรรเทาสา ธารณภัย การรักษา ความสงบเรียบร้อย ความปลอดภัยใน ชีวิตและทรัพย์สิน ของประชาชน | การรักษาความ สงบภายใน | ๘. โครงการฝึกอบรม อาสาสมัครป้องกันภัย ฝ่ายพลเรือน (อปพร.) | ๑๘,๐๐๐.๐๐ | ไม่ได้จัดทำ โครงการ/ไม่ได้ส่ง จนท. อปพร. อบรม |
| | | | ๙. โครงการฝึกอบรมหลักสูตร ชุดปฏิบัติการจิตอาสาภัย พิบัติประจำองค์การบริหาร ส่วนตำบลกระด้างา | ๑๐,๐๐๐.๐๐ | ไม่มีการจัดอบรม |
| ยุทธศาสตร์ที่ ๕ การพัฒนาด้านการ บริหารจัดการ ทรัพยากรธรรมชาติ และสิ่งแวดล้อม อย่างยั่งยืน | ส่งเสริมการอนุรักษ์ ฟื้นฟู ทรัพยากรธรรมชาติ และสิ่งแวดล้อม | บริหารงานทั่วไป | ๑๐. โครงการปลูกต้นไม้เฉลิม พระเกียรติ | ๒๐,๐๐๐.๐๐ | ไม่ได้จัดทำโครงการ ไม่มีพื้นที่ปลูกต้นไม้ |
| | | | ๑๑. โครงการปล่อยพันธุ์กุ้ง | ๒๐,๐๐๐.๐๐ | ไม่ได้จัดทำโครงการ |
| ยุทธศาสตร์ที่ ๖ การพัฒนาด้านการ บริหารกิจการ บ้านเมืองและสังคม ที่ดี | พัฒนาระบบการ บริหารจัดการ องค์กรให้มี ประสิทธิภาพรวมถึง พัฒนาหน่วยงาน และบุคลากรทุก รูปแบบ | บริหารงานทั่วไป | ๑๒. โครงการฝึกอบรมสัมมนา ศึกษาดูงานทัศนศึกษา | ๑๐๐,๐๐๐.๐๐ | ไม่ได้จัดทำโครงการ |
| | | | ๑๓. จัดซื้อเครื่องมือ วัสดุ อุปกรณ์สำหรับการปฏิบัติงาน ในศูนย์ป้องกัน และบรรเทา สาธารณภัย อบต.กระด้างา | ๓๐,๐๐๐.๐๐ | ไม่ได้จัดซื้อ มีอุปกรณ์เพียงพอ ต่อการปฏิบัติงาน |

๔. การวิเคราะห์เชิงคุณภาพ ปีงบประมาณ พ.ศ. ๒๕๖๖

วันที่ ๑ ตุลาคม พ.ศ. ๒๕๖๕ ถึง วันที่ ๓๐ กันยายน พ.ศ. ๒๕๖๖

การวิเคราะห์การติดตามและประเมินผล ในเชิงคุณภาพปีงบประมาณ พ.ศ. ๒๕๖๖ จากการสำรวจความพึงพอใจของประชาชนต่อการดำเนินงานขององค์การบริหารส่วนตำบลกระดังงา ตามแบบสำรวจที่กรมส่งเสริมการปกครองท้องถิ่นกำหนดให้ประเมินปีละ ๑ ครั้ง หลังสิ้นสุดปีงบประมาณ พ.ศ. ๒๕๖๖ ประกอบด้วย ๒ แบบ ได้แก่

๔.๑ แบบที่ ๓/๒ แบบประเมินความพึงพอใจต่อผลการดำเนินงานขององค์กรปกครองส่วนท้องถิ่นในภาพรวม

๔.๒ แบบที่ ๓/๓ แบบประเมินความพึงพอใจต่อผลการดำเนินงานขององค์กรปกครองส่วนท้องถิ่นในแต่ละยุทธศาสตร์

การสำรวจความพึงพอใจของประชาชนต่อการดำเนินงานขององค์การบริหารส่วนตำบลกระดังงา ซึ่งได้จากการใช้แบบสอบถามความคิดเห็นตามข้อ ๔.๑ และ ๔.๒ จากประชากรกลุ่มเป้าหมายที่เกี่ยวข้อง จำนวน ๒๕๐ คน รายละเอียดจำนวนผู้ตอบแบบสอบถามแยกเป็นรายหมู่บ้าน จำนวน ๑๒ หมู่บ้าน ดังนี้

ตารางที่ ๒๑ การกำหนดประชากรกลุ่มตัวอย่างในเขตองค์การบริหารส่วนตำบลกระดังงา

| ชื่อหมู่บ้าน | จำนวนประชากรกลุ่มตัวอย่าง ที่ทำแบบประเมิน |
|--------------------------------|--|
| หมู่ที่ ๑ บ้านกระดังงา | ๑๕ |
| หมู่ที่ ๒ บ้านอินประเสริฐ | ๒๐ |
| หมู่ที่ ๓ บ้านกระดังงา | ๒๐ |
| หมู่ที่ ๔ บ้านคลองกลาง | ๑๘ |
| หมู่ที่ ๕ บ้านคลองละมุด | ๒๐ |
| หมู่ที่ ๗ บ้านคลองไชน่าน้อย | ๑๕ |
| หมู่ที่ ๘ บ้านคลองไชน่าโปร่ง | ๒๐ |
| หมู่ที่ ๙ บ้านวัดไทร | ๑๕ |
| หมู่ที่ ๑๐ บ้านบางใหญ่ | ๒๐ |
| หมู่ที่ ๑๑ บ้านปากง่าม | ๓๕ |
| หมู่ที่ ๑๒ บ้านคลองสำโรง | ๑๖ |
| หมู่ที่ ๑๓ บ้านวัดบางใหญ่ | ๓๖ |
| รวมประชากรกลุ่มตัวอย่าง | ๒๕๐ |

๔.๑ แบบสอบถามแบบที่ ๓/๒ แบบประเมินความพึงพอใจต่อผลการดำเนินงานขององค์กรปกครองส่วนท้องถิ่นในภาพรวม

ผลการวิเคราะห์การติดตามและประเมินผล ในเชิงคุณภาพปีงบประมาณ พ.ศ. ๒๕๖๖ จากการสำรวจความพึงพอใจของประชาชนต่อการดำเนินงานขององค์การบริหารส่วนตำบลกระดังงาในภาพรวม หลังสิ้นสุดปีงบประมาณ พ.ศ. ๒๕๖๖ แสดงผลตาม แบบที่ ๓/๒ แบบประเมินความพึงพอใจต่อผลการดำเนินงานขององค์กรปกครองส่วนท้องถิ่นในภาพรวม

๔.๑.๑ ข้อมูลทั่วไปของผู้ตอบแบบสอบถาม

การสำรวจความพึงพอใจของประชาชนต่อการดำเนินงานขององค์การบริหารส่วนตำบลกระดังงาในภาพรวม หลังสิ้นสุดปีงบประมาณ พ.ศ. ๒๕๖๖ ซึ่งได้จากการใช้แบบสอบถามความคิดเห็นจากกลุ่มเป้าหมายที่เกี่ยวข้อง จำนวน ๒๕๐ คน สามารถจำแนกรายละเอียดได้ดังนี้

(๑) เพศ สามารถจำแนกจำนวนและร้อยละของผู้ตอบแบบสอบถามจำแนกตามเพศได้ดังนี้

ตารางที่ ๒๒ แสดงจำนวนและร้อยละของผู้ตอบแบบสอบถามจำแนกตามเพศ

| เพศ | จำนวนกลุ่มตัวอย่าง (คน) | ร้อยละ |
|---------|-------------------------|--------|
| ชาย | ๑๒๘ | ๕๑.๒ |
| หญิง | ๑๒๒ | ๔๘.๘ |
| ไม่ระบุ | - | - |
| รวม | ๒๕๐ | ๑๐๐ |

ผู้ตอบแบบสอบถามจำแนกตามเพศ พบว่า ผู้ตอบแบบสอบถามส่วนใหญ่เป็นเพศชาย คิดเป็นร้อยละ ๕๑.๒ รองลงมา คือ เพศหญิง คิดเป็นร้อยละ ๔๘.๘

1. เพศ

คำตอบ 250 ข้อ

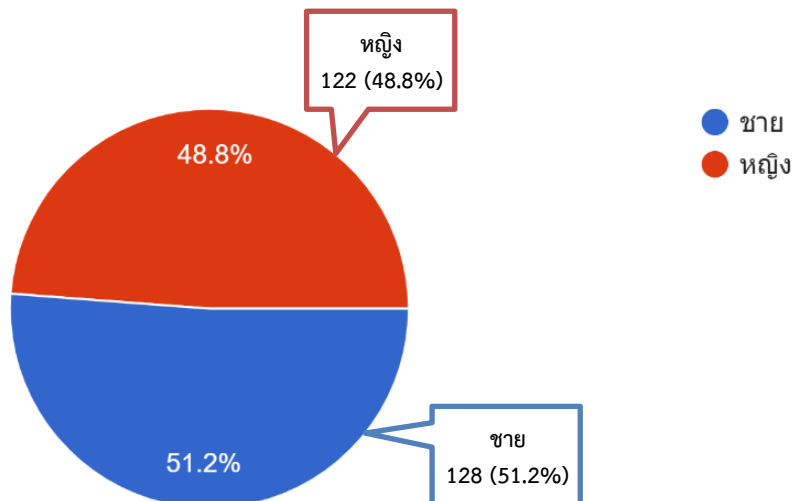

(๒) อายุ สามารถจำแนกจำนวนและร้อยละของผู้ตอบแบบสอบถามจำแนกตามช่วงอายุได้ดังนี้

ตารางที่ ๒๓ แสดงจำนวนและร้อยละของผู้ตอบแบบสอบถามจำแนกตามช่วงอายุ

| ช่วงอายุ | จำนวน | ร้อยละ |
|--------------------|------------|------------|
| ต่ำกว่า ๒๐ ปี | ๙ | ๓.๖ |
| ระหว่าง ๒๐ - ๓๐ ปี | ๓๕ | ๑๔.๐ |
| ระหว่าง ๓๑ - ๔๐ ปี | ๓๘ | ๑๕.๒ |
| ระหว่าง ๔๑ - ๕๐ ปี | ๓๙ | ๑๕.๖ |
| ระหว่าง ๕๑ - ๖๐ ปี | ๖๑ | ๒๔.๔ |
| มากกว่า ๖๐ ปี | ๖๘ | ๒๗.๒ |
| ไม่ระบุ | - | - |
| รวม | ๒๕๐ | ๑๐๐ |

ผู้ตอบแบบสอบถามจำแนกอายุ พบว่า ผู้ตอบแบบสอบถามส่วนใหญ่มีอายุมากกว่า ๖๐ ปี คิดเป็นร้อยละ ๒๗.๒ รองลงมา คือ อายุระหว่าง ๕๑ - ๖๐ ปี คิดเป็นร้อยละ ๒๔.๔ ตามลำดับ

2. อายุ

คำตอบ 250 ข้อ

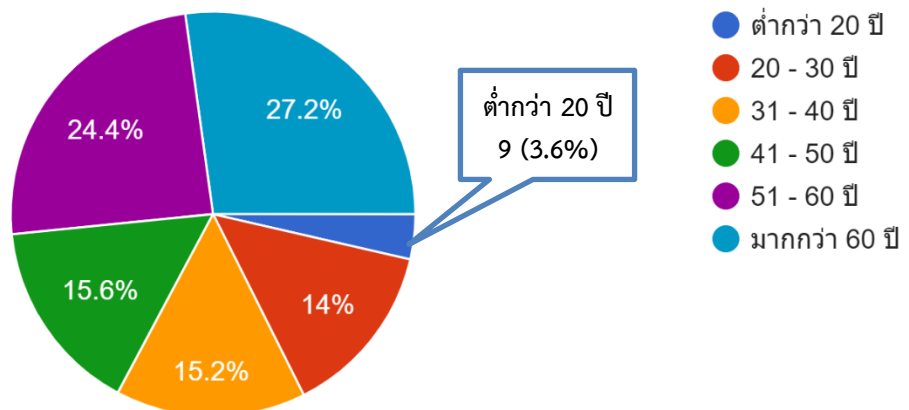

(๓) การศึกษา สามารถจำแนกจำนวนและร้อยละของผู้ตอบแบบสอบถามจำแนกตามระดับการศึกษาได้ดังนี้

ตารางที่ ๒๔ แสดงจำนวนและร้อยละของผู้ตอบแบบสอบถามจำแนกตามระดับการศึกษา

| ระดับการศึกษา | จำนวน | ร้อยละ |
|----------------------|------------|------------|
| ประถมศึกษา | ๘๒ | ๓๒.๘ |
| มัธยมศึกษา/เทียบเท่า | ๘๔ | ๓๓.๖ |
| อนุปริญญา/เทียบเท่า | ๒๙ | ๑๑.๖ |
| ปริญญาตรี | ๔๙ | ๑๙.๖ |
| สูงกว่าปริญญาตรี | ๒ | ๐.๘ |
| ไม่ระบุ | ๔ | ๑.๖ |
| รวม | ๒๕๐ | ๑๐๐ |

ผู้ตอบแบบสอบถามจำแนกตามระดับการศึกษา พบว่า ผู้ตอบแบบสอบถามส่วนใหญ่มีการศึกษาอยู่ในระดับมัธยมศึกษา/เทียบเท่า คิดเป็นร้อยละ ๓๓.๖ รองลงมา คือ ระดับประถมศึกษา คิดเป็นร้อยละ ๓๒.๘ ตามลำดับ

3. การศึกษา

คำตอบ 250 ข้อ

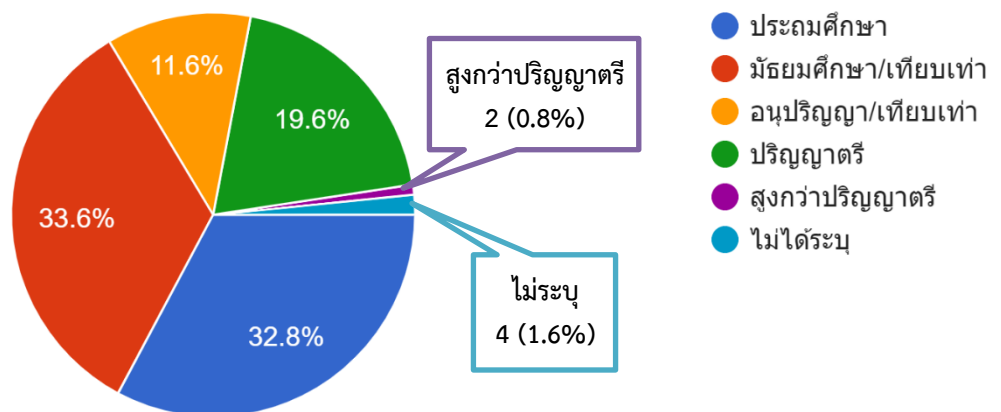

(๔) อาชีพ สามารถจำแนกจำนวนและร้อยละของผู้ตอบแบบสอบถามจำแนกตามอาชีพได้ดังนี้

ตารางที่ ๒๕ แสดงจำนวนและร้อยละของผู้ตอบแบบสอบถามจำแนกตามอาชีพ

| อาชีพ | จำนวน | ร้อยละ |
|----------------------|------------|------------|
| รับราชการ | ๑๗ | ๖.๘ |
| เอกชน/รัฐวิสาหกิจ | ๑๖ | ๖.๔ |
| ค้าขาย/ธุรกิจส่วนตัว | ๔๓ | ๑๗.๒ |
| รับจ้าง | ๖๘ | ๒๗.๖ |
| นักเรียน/นักศึกษา | ๑๓ | ๕.๒ |
| เกษตรกร | ๘๒ | ๓๒.๘ |
| ลูกจ้าง รพ. | ๑ | ๐.๔ |
| พณ.มหาวิทยาลัย | ๑ | ๐.๔ |
| ข้าราชการบำนาญ | ๑ | ๐.๔ |
| แม่บ้าน | ๑ | ๐.๔ |
| พ่อบ้าน | ๑ | ๐.๔ |
| ไม่มีอาชีพ | ๒ | ๐.๘ |
| ไม่ระบุ | ๓ | ๑.๒ |
| รวม | ๒๕๐ | ๑๐๐ |

ผู้ตอบแบบสอบถามจำแนกตามอาชีพ พบว่า ผู้ตอบแบบสอบถามส่วนใหญ่ทำอาชีพเกษตรกร คิดเป็นร้อยละ ๓๒.๘ รองลงมา คือ อาชีพรับจ้าง คิดเป็นร้อยละ ๒๗.๖ ตามลำดับ

4. อาชีพ

คำตอบ 250 ข้อ

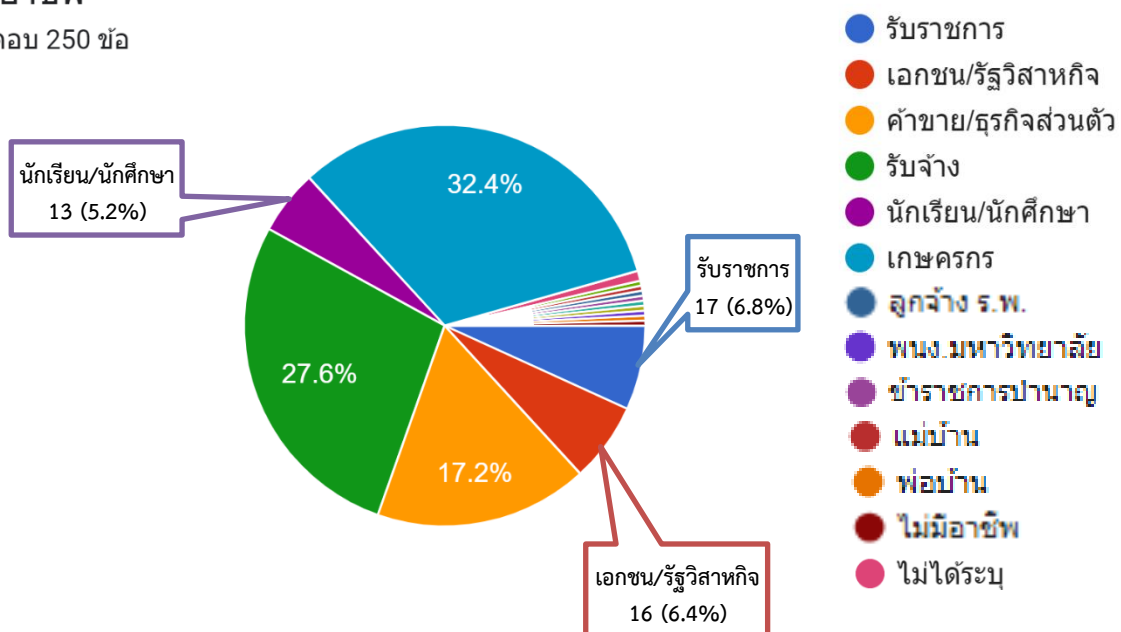

๔.๑.๒ ความพึงพอใจต่อผลการดำเนินงานขององค์กรปกครองส่วนท้องถิ่นในภาพรวม

ตารางที่ ๒๖ แสดงการสรุปความพึงพอใจต่อผลการดำเนินงานขององค์กรปกครองส่วนท้องถิ่นในภาพรวม

| ประเด็น | พอใจมาก | พอใจ | ไม่พอใจ |
|---|----------------------|----------------------|------------------|
| ๑. มีการเปิดโอกาสให้ประชาชนมีส่วนร่วมในโครงการ/กิจกรรม | ๑๑๔ (๔๕.๖%) | ๑๓๖ (๕๔.๔%) | - |
| ๒. มีการประชาสัมพันธ์ให้ประชาชนรับรู้ข้อมูลของโครงการ/กิจกรรม | ๑๑๒ (๔๔.๘%) | ๑๓๗ (๕๔.๘%) | ๑ (๐.๔%) |
| ๓. มีการเปิดโอกาสให้ประชาชนแสดงความคิดเห็นในโครงการ/กิจกรรม | ๑๑๖ (๔๖.๔%) | ๑๓๓ (๕๓.๒%) | ๑ (๐.๔%) |
| ๔ .มีการรายงานผลการดำเนินงานของโครงการ/กิจกรรมต่อสาธารณะ | ๑๑๒ (๔๔.๘%) | ๑๓๖ (๕๔.๔%) | ๒ (๐.๘%) |
| ๕ .การเปิดโอกาสให้ประชาชนตรวจสอบการดำเนินโครงการ/กิจกรรม | ๑๑๐ (๔๔.๐%) | ๑๓๘ (๕๕.๒%) | ๒ (๐.๘%) |
| ๖. การดำเนินงานเป็นไปตามระยะเวลาที่กำหนด | ๑๑๕ (๔๖.๐%) | ๑๓๒ (๕๒.๘%) | ๓ (๑.๒%) |
| ๗. ผลการดำเนินโครงการ/กิจกรรมนำไปสู่การแก้ไขปัญหาของประชาชนในท้องถิ่น | ๑๑๔ (๔๕.๖%) | ๑๓๔ (๕๓.๖%) | ๒ (๐.๘%) |
| ๘. การแก้ไขปัญหา และการตอบสนองความต้องการของประชาชน | ๑๑๘ (๔๗.๒%) | ๑๒๙ (๕๑.๖%) | ๓ (๑.๒%) |
| ๙. ประโยชน์ที่ประชาชนได้รับจากการดำเนินโครงการ/กิจกรรม | ๑๑๗ (๔๖.๘%) | ๑๓๒ (๕๒.๘%) | ๑ (๐.๔%) |
| ภาพรวม | ๑,๐๒๘ (๔๕.๗%) | ๑,๒๐๕ (๕๓.๖%) | ๑๕ (๐.๗%) |

สรุปการสำรวจความพึงพอใจของประชาชนต่อการดำเนินงานขององค์การบริหารส่วนตำบล กระดังงาในภาพรวม หลังสิ้นสุดปีงบประมาณ พ.ศ. ๒๕๖๖ ซึ่งได้จากการใช้แบบสอบถาม แบบที่ ๓/๒ แบบประเมิน ความพอใจผลการดำเนินงานขององค์การบริหารส่วนตำบลกระดังงาในภาพรวม สอบถามความคิดเห็นจาก กลุ่มเป้าหมายที่เกี่ยวข้อง จำนวน ๒๕๐ ชุด พบว่าประชาชนที่พอใจมาก ร้อยละ ๔๕.๗ พอใจร้อยละ ๕๓.๖ และไม่พอใจร้อยละ ๐.๗

ดังนั้น มีค่าระดับการให้บริการในภาพรวมเฉลี่ยมากที่สุดร้อยละ ๕๓.๖ ซึ่งอยู่ในระดับพอใจ

ความพึงพอใจต่อผลการดำเนินงานขององค์การบริหารส่วนตำบลกระดังงา

คำตอบ 9 ข้อ ๆ ละ 250 คะแนน

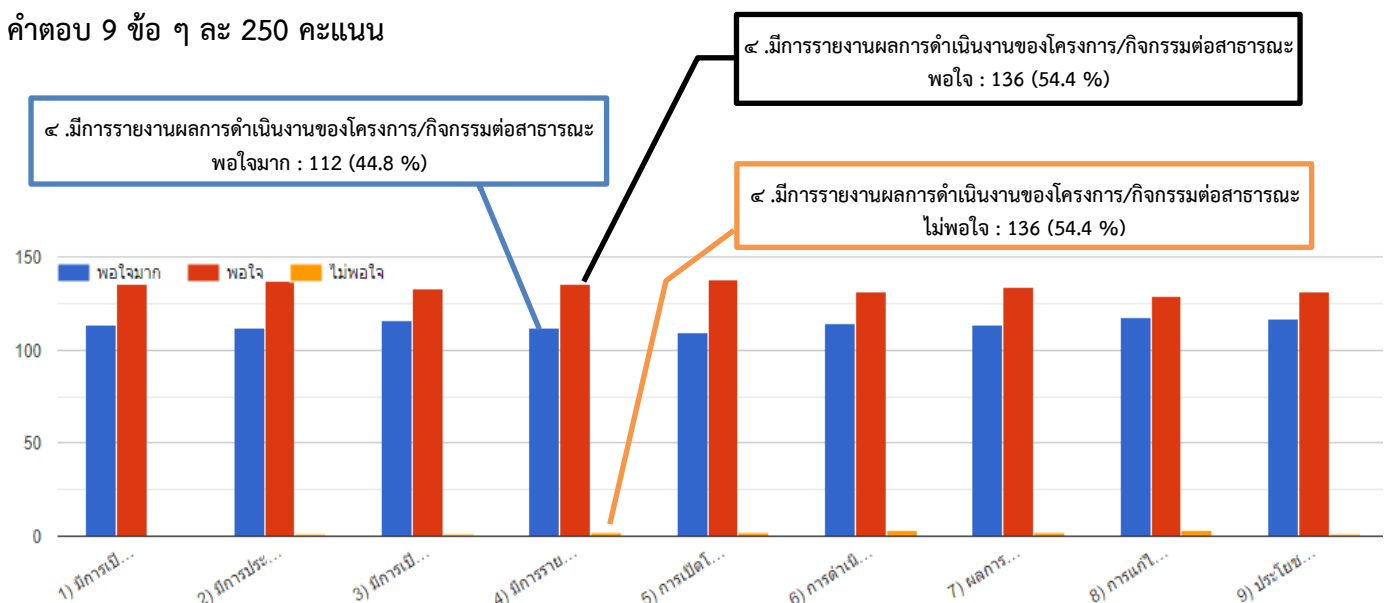

๔.๒ แบบสอบถามแบบที่ ๓/๓ แบบประเมินความพึงพอใจต่อผลการดำเนินงานขององค์กรปกครองส่วนท้องถิ่นในแต่ละยุทธศาสตร์

ผลการวิเคราะห์การติดตามและประเมินผล ในเชิงคุณภาพปีงบประมาณ พ.ศ. ๒๕๖๖ จากการสำรวจความพึงพอใจของประชาชนต่อการดำเนินงานขององค์การบริหารส่วนตำบลกระดังงาในภาพรวม หลังสิ้นสุดปีงบประมาณ พ.ศ. ๒๕๖๖ แสดงผลตาม แบบที่ ๓/๓ แบบประเมินความพึงพอใจต่อผลการดำเนินงานขององค์กรปกครองส่วนท้องถิ่นในแต่ละยุทธศาสตร์

๔.๒.๑ ข้อมูลทั่วไปของผู้ตอบแบบสอบถาม

การสำรวจความพึงพอใจของประชาชนต่อการดำเนินงานขององค์การบริหารส่วนตำบลกระดังงาในภาพรวม หลังสิ้นสุดปีงบประมาณ พ.ศ. ๒๕๖๖ ซึ่งได้จากการใช้แบบสอบถามความคิดเห็นจากกลุ่มเป้าหมายที่เกี่ยวข้อง จำนวน ๒๕๐ คน สามารถจำแนกรายละเอียดได้ดังนี้

(๑) เพศ สามารถจำแนกจำนวนและร้อยละของผู้ตอบแบบสอบถามจำแนกตามเพศได้ดังนี้

ตารางที่ ๒๗ แสดงจำนวนและร้อยละของผู้ตอบแบบสอบถามจำแนกตามเพศ

| เพศ | จำนวนกลุ่มตัวอย่าง (คน) | ร้อยละ |
|---------|-------------------------|--------|
| ชาย | ๑๒๔ | ๔๙.๖ |
| หญิง | ๑๒๖ | ๕๐.๔ |
| ไม่ระบุ | - | - |
| รวม | ๒๕๐ | ๑๐๐ |

ผู้ตอบแบบสอบถามจำแนกตามเพศ พบว่า ผู้ตอบแบบสอบถามส่วนใหญ่เป็นเพศหญิง คิดเป็นร้อยละ ๕๐.๔ รองลงมา คือ เพศชาย คิดเป็นร้อยละ ๔๙.๖

1. เพศ

คำตอบ 250 ข้อ

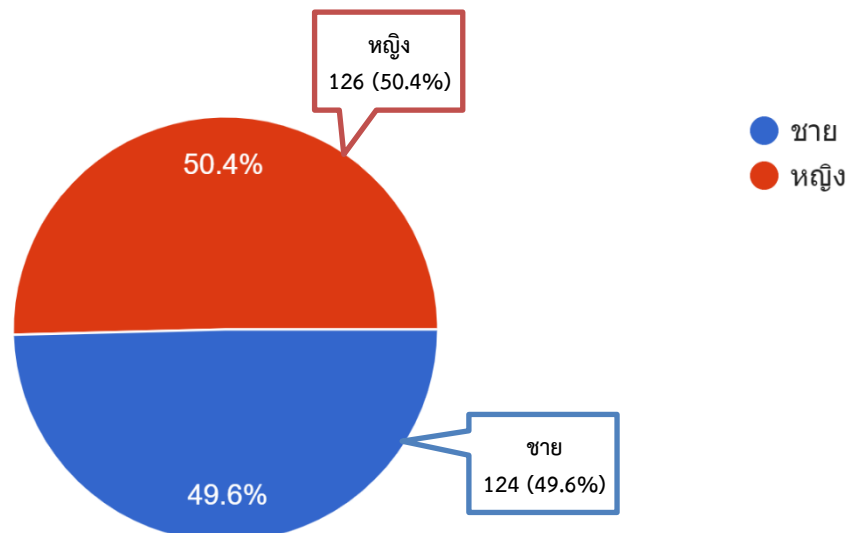

(๒) อายุ สามารถจำแนกจำนวนและร้อยละของผู้ตอบแบบสอบถามจำแนกตามช่วงอายุได้ดังนี้

ตารางที่ ๒๘ แสดงจำนวนและร้อยละของผู้ตอบแบบสอบถามจำแนกตามช่วงอายุ

| ช่วงอายุ | จำนวน | ร้อยละ |
|--------------------|------------|------------|
| ต่ำกว่า ๒๐ ปี | ๘ | ๓.๒ |
| ระหว่าง ๒๐ - ๓๐ ปี | ๓๕ | ๑๔.๐ |
| ระหว่าง ๓๑ - ๔๐ ปี | ๔๑ | ๑๖.๔ |
| ระหว่าง ๔๑ - ๕๐ ปี | ๔๐ | ๑๖.๐ |
| ระหว่าง ๕๑ - ๖๐ ปี | ๖๑ | ๒๔.๔ |
| มากกว่า ๖๐ ปี | ๖๕ | ๒๖.๐ |
| ไม่ระบุ | - | - |
| รวม | ๒๕๐ | ๑๐๐ |

ผู้ตอบแบบสอบถามจำแนกอายุ พบว่า ผู้ตอบแบบสอบถามส่วนใหญ่มีอายุมากกว่า ๖๐ ปี คิดเป็นร้อยละ ๒๖.๐ รองลงมา คือ อายุระหว่าง ๕๑ - ๖๐ ปี คิดเป็นร้อยละ ๒๔.๔ ตามลำดับ

2. อายุ

คำตอบ 250 ข้อ

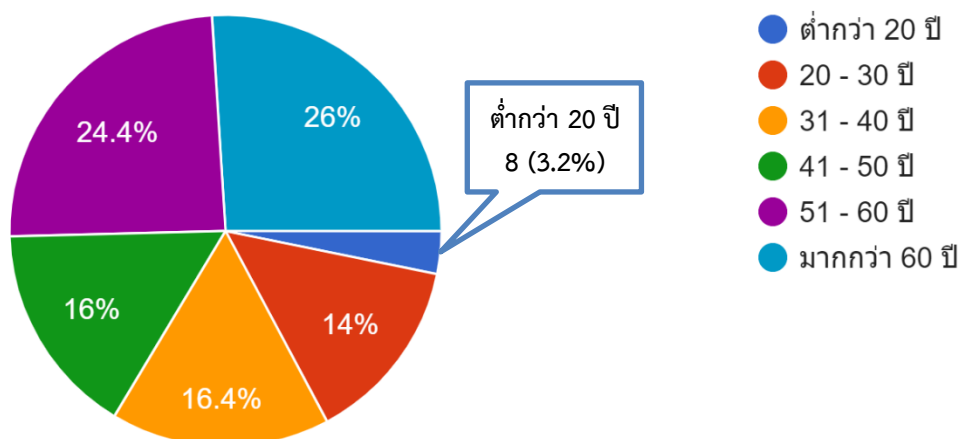

(๓) การศึกษา สามารถจำแนกจำนวนและร้อยละของผู้ตอบแบบสอบถามจำแนกตามระดับการศึกษาได้ดังนี้

ตารางที่ ๒๙ แสดงจำนวนและร้อยละของผู้ตอบแบบสอบถามจำแนกตามระดับการศึกษา

| ระดับการศึกษา | จำนวน | ร้อยละ |
|----------------------|------------|------------|
| ประถมศึกษา | ๗๙ | ๓๑.๖ |
| มัธยมศึกษา/เทียบเท่า | ๙๐ | ๓๖.๐ |
| อนุปริญญา/เทียบเท่า | ๓๓ | ๑๓.๒ |
| ปริญญาตรี | ๔๔ | ๑๗.๖ |
| สูงกว่าปริญญาตรี | ๒ | ๐.๘ |
| ไม่ระบุ | ๒ | ๐.๘ |
| รวม | ๒๕๐ | ๑๐๐ |

ผู้ตอบแบบสอบถามจำแนกตามระดับการศึกษา พบว่า ผู้ตอบแบบสอบถามส่วนใหญ่มีการศึกษาอยู่ในระดับมัธยมศึกษา/เทียบเท่า คิดเป็นร้อยละ ๓๖.๐ รองลงมา คือ ระดับประถมศึกษา คิดเป็นร้อยละ ๓๑.๖ ตามลำดับ

3. การศึกษา

คำตอบ 250 ข้อ

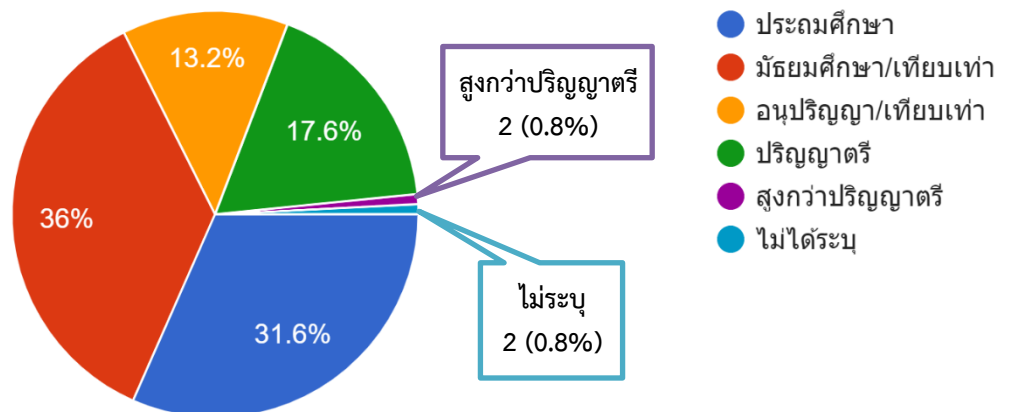

(๔) อาชีพหลัก สามารถจำแนกจำนวนและร้อยละของผู้ตอบแบบสอบถามจำแนกตามอาชีพได้ดังนี้

ตารางที่ ๓๐ แสดงจำนวนและร้อยละของผู้ตอบแบบสอบถามจำแนกตามอาชีพ

| อาชีพ | จำนวน | ร้อยละ |
|----------------------|------------|------------|
| รับราชการ | ๑๗ | ๖.๘ |
| เอกชน/รัฐวิสาหกิจ | ๑๓ | ๕.๒ |
| ค้าขาย/ธุรกิจส่วนตัว | ๕๑ | ๒๐.๔ |
| รับจ้าง | ๖๖ | ๒๖.๔ |
| นักเรียน/นักศึกษา | ๑๓ | ๕.๒ |
| เกษตรกร | ๘๒ | ๓๒.๘ |
| ลูกจ้าง รพ. | ๑ | ๐.๔ |
| พณ.มหาวิทยาลัย | ๑ | ๐.๔ |
| ข้าราชการบำนาญ | ๑ | ๐.๔ |
| แม่บ้าน | ๑ | ๐.๔ |
| พ่อบ้าน | ๑ | ๐.๔ |
| ไม่มีอาชีพ | ๒ | ๐.๘ |
| ไม่ระบุ | ๑ | ๐.๔ |
| รวม | ๒๕๐ | ๑๐๐ |

ผู้ตอบแบบสอบถามจำแนกตามอาชีพ พบว่า ผู้ตอบแบบสอบถามส่วนใหญ่ทำอาชีพเกษตรกร คิดเป็นร้อยละ ๓๒.๘ รองลงมา คือ อาชีพรับจ้าง คิดเป็นร้อยละ ๒๖.๔ ตามลำดับ

4. อาชีพหลัก

คำตอบ 250 ข้อ

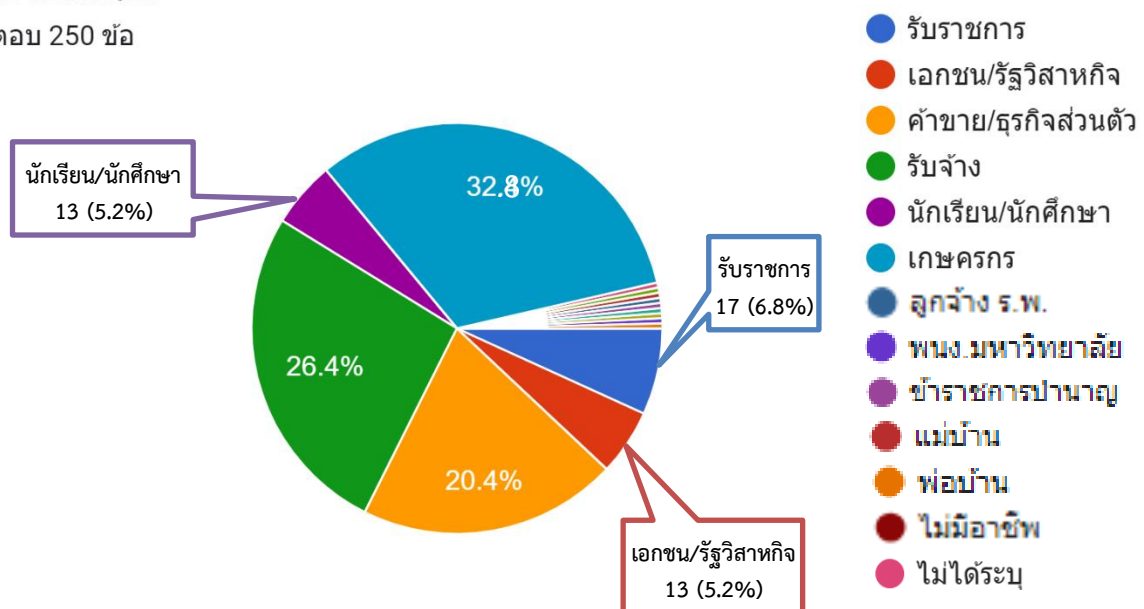

๔.๒.๒ ความพึงพอใจต่อผลการดำเนินงานขององค์กรปกครองส่วนท้องถิ่นแต่ละยุทธศาสตร์

การสำรวจความพึงพอใจของประชาชนต่อการดำเนินงานขององค์การบริหารส่วนตำบลกระดังงาใน แต่ละยุทธศาสตร์ หลังสิ้นสุดปีงบประมาณ พ.ศ. ๒๕๖๖ ซึ่งได้จากการใช้แบบสอบถามแบบที่ ๓/๓ แบบประเมิน ความพึงพอใจต่อผลการดำเนินงานขององค์กรปกครองส่วนท้องถิ่นในแต่ละยุทธศาสตร์ สอบถามความคิดเห็น จากกลุ่มตัวอย่างที่เกี่ยวข้อง จำนวน ๒๕๐ คน สามารถจำแนกรายละเอียดได้ดังนี้

(๑) คะแนนประเมินความพึงพอใจต่อผลการดำเนินงานขององค์การบริหารส่วนตำบล กระดังงาด้านโครงสร้างพื้นฐาน

ตารางที่ ๓๑ แสดงคะแนนประเมินความพึงพอใจต่อผลการดำเนินงานด้านโครงสร้างพื้นฐาน

| ประเด็น | คะแนนประเมิน | | | | | | | | | | ระดับความพึงพอใจ | |
|---|--------------|---|---|---|----|----|----|----|----|----|------------------|---------|
| | ๑ | ๒ | ๓ | ๔ | ๕ | ๖ | ๗ | ๘ | ๙ | ๑๐ | | รวม |
| ๑. มีการเปิดโอกาสให้ประชาชนมีส่วนร่วมในโครงการ/กิจกรรม | ๐ | ๐ | ๐ | ๐ | ๑๔ | ๑๕ | ๒๗ | ๖๕ | ๗๕ | ๕๔ | ๘.๓๓ | พอใจมาก |
| ๒. มีการประชาสัมพันธ์ให้ประชาชนรับรู้ข้อมูลของโครงการ/กิจกรรม | ๐ | ๐ | ๐ | ๒ | ๑๐ | ๙ | ๒๔ | ๘๐ | ๖๔ | ๖๑ | ๘.๔๒ | พอใจมาก |
| ๓. มีการเปิดโอกาสให้ประชาชนแสดงความคิดเห็นในโครงการ/กิจกรรม | ๐ | ๐ | ๑ | ๑ | ๑๒ | ๑๑ | ๓๑ | ๖๐ | ๗๔ | ๖๐ | ๘.๓๗ | พอใจมาก |
| ๔. มีการรายงานผลการดำเนินงานของโครงการ/กิจกรรมให้ประชาชนทราบ | ๐ | ๑ | ๐ | ๓ | ๑๒ | ๑๒ | ๒๐ | ๗๕ | ๖๐ | ๖๗ | ๘.๓๘ | พอใจมาก |
| ๕. การเปิดโอกาสให้ประชาชนตรวจสอบการดำเนินโครงการ/กิจกรรม | ๐ | ๑ | ๐ | ๒ | ๑๐ | ๑๓ | ๒๒ | ๕๖ | ๘๑ | ๖๕ | ๘.๔๗ | พอใจมาก |
| ๖. การดำเนินงานเป็นไปตามระยะเวลาที่กำหนด | ๐ | ๐ | ๐ | ๒ | ๙ | ๑๕ | ๑๙ | ๘๔ | ๕๓ | ๖๘ | ๘.๔๒ | พอใจมาก |
| ๗. ผลการดำเนินโครงการ/กิจกรรมนำไปสู่การแก้ไขปัญหาของประชาชนในท้องถิ่น | ๐ | ๑ | ๐ | ๑ | ๑๐ | ๑๐ | ๑๗ | ๖๓ | ๗๐ | ๗๘ | ๘.๕๙ | พอใจมาก |
| ๘. ประโยชน์ที่ประชาชนได้รับจากการดำเนินโครงการ/กิจกรรม | ๐ | ๐ | ๐ | ๐ | ๑๒ | ๑๐ | ๑๘ | ๗๔ | ๕๓ | ๘๓ | ๘.๕๘ | พอใจมาก |
| คะแนนรวม | | | | | | | | | | | ๖๗.๕๖ | พอใจมาก |
| คะแนนเฉลี่ย | | | | | | | | | | | ๘.๔๕ | พอใจมาก |

ความพึงพอใจต่อผลการดำเนินงานด้านโครงสร้างพื้นฐาน พบว่า ในภาพรวมของการดำเนินงาน ยุทธศาสตร์การพัฒนาด้านโครงสร้างพื้นฐาน มีค่าระดับการให้บริการได้รับคะแนนเฉลี่ยที่ ๘.๔๕ ของคะแนนเต็ม ซึ่งอยู่ในระดับพอใจมาก

คะแนนประเมินความพึงพอใจการพัฒนาด้านโครงสร้างพื้นฐาน

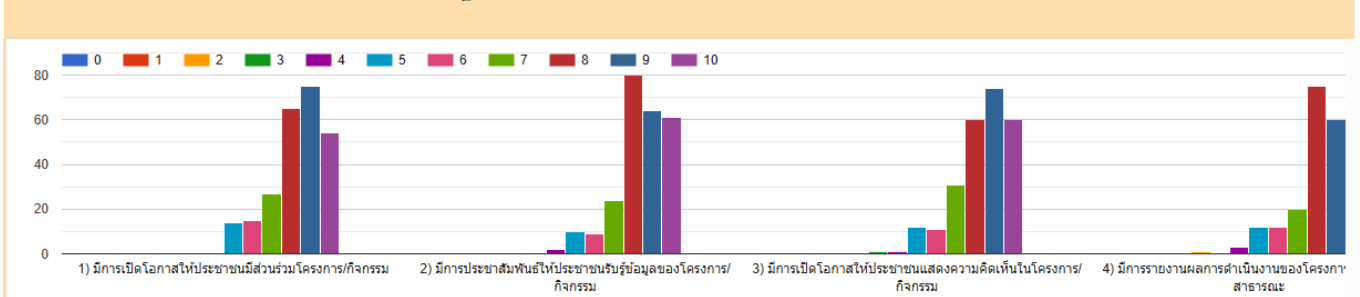

คะแนนประเมินความพึงพอใจการพัฒนาด้านโครงสร้างพื้นฐาน

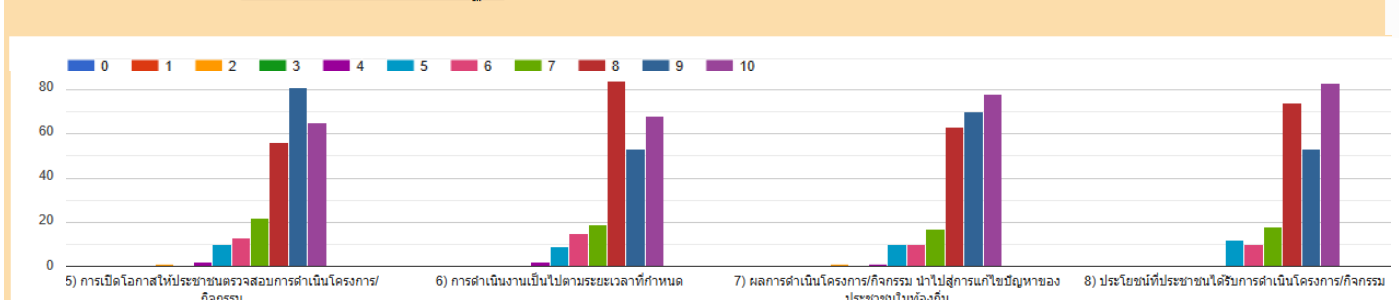

(๒) คะแนนประเมินความพึงพอใจต่อผลการดำเนินงานขององค์การบริหารส่วนตำบล
 กระจ่างด้านสาธารณสุข การส่งเสริมคุณภาพชีวิต การศึกษา ศิลปะ การกีฬา วัฒนธรรม ประเพณี ภูมิปัญญา
 ท้องถิ่น

ตารางที่ ๓๒ แสดงคะแนนความพึงพอใจต่อผลการดำเนินงานด้านสาธารณสุข การส่งเสริมคุณภาพชีวิต
 การศึกษา ศิลปะ การกีฬา วัฒนธรรม ประเพณี ภูมิปัญญาท้องถิ่น

| ประเด็น | คะแนนประเมิน | | | | | | | | | | | ระดับ ความพึงพอใจ | |
|---|--------------|---|---|---|---|----|----|----|----|----|-------|----------------------|---------|
| | ๐ | ๑ | ๒ | ๓ | ๔ | ๕ | ๖ | ๗ | ๘ | ๙ | ๑๐ | | รวม |
| ๑. มีการเปิดโอกาสให้ประชาชนมีส่วนร่วมในโครงการ/กิจกรรม | ๐ | ๐ | ๐ | ๐ | ๐ | ๑๗ | ๑๓ | ๓๑ | ๕๙ | ๗๓ | ๕๗ | ๘.๓๑ | พอใจมาก |
| ๒. มีการประชาสัมพันธ์ให้ประชาชนรับรู้ข้อมูลของโครงการ/กิจกรรม | ๐ | ๐ | ๐ | ๐ | ๐ | ๑๐ | ๑๔ | ๓๙ | ๗๔ | ๔๙ | ๖๔ | ๘.๓๒ | พอใจมาก |
| ๓. มีการเปิดโอกาสให้ประชาชนแสดงความคิดเห็นในโครงการ/กิจกรรม | ๐ | ๐ | ๐ | ๐ | ๒ | ๑๓ | ๑๑ | ๓๓ | ๕๘ | ๖๗ | ๖๖ | ๘.๓๙ | พอใจมาก |
| ๔. มีการรายงานผลการดำเนินงานของโครงการ/กิจกรรมให้ประชาชนทราบ | ๐ | ๐ | ๐ | ๐ | ๒ | ๑๐ | ๑๔ | ๔๐ | ๗๑ | ๔๖ | ๖๗ | ๘.๓๐ | พอใจมาก |
| ๕. การเปิดโอกาสให้ประชาชนตรวจสอบการดำเนินโครงการ/กิจกรรม | ๑ | ๐ | ๐ | ๐ | ๐ | ๑๑ | ๑๖ | ๒๖ | ๕๗ | ๖๘ | ๗๑ | ๘.๔๔ | พอใจมาก |
| ๖. การดำเนินงานเป็นไปตามระยะเวลาที่กำหนด | ๐ | ๐ | ๑ | ๐ | ๐ | ๗ | ๑๖ | ๓๔ | ๗๕ | ๔๔ | ๗๓ | ๘.๓๙ | พอใจมาก |
| ๗. ผลการดำเนินโครงการ/กิจกรรมนำไปสู่การแก้ไขปัญหาของประชาชนในท้องถิ่น | ๐ | ๐ | ๐ | ๐ | ๑ | ๑๑ | ๑๒ | ๒๔ | ๕๘ | ๖๓ | ๘๑ | ๘.๕๖ | พอใจมาก |
| ๘. ประโยชน์ที่ประชาชนได้รับจากการดำเนินโครงการ/กิจกรรม | ๐ | ๐ | ๐ | ๐ | ๑ | ๑๐ | ๑๐ | ๒๙ | ๗๙ | ๓๗ | ๘๔ | ๘.๔๙ | พอใจมาก |
| คะแนนรวม | | | | | | | | | | | ๖๗.๒๐ | พอใจมาก | |
| คะแนนเฉลี่ย | | | | | | | | | | | ๘.๔๐ | พอใจมาก | |

ความพึงพอใจต่อผลการดำเนินงานด้านสาธารณสุข การส่งเสริมคุณภาพชีวิตการศึกษา ศิลปะ การกีฬา วัฒนธรรม ประเพณี ภูมิปัญญาท้องถิ่น พบว่า ในภาพรวมของการดำเนินงานยุทธศาสตร์การพัฒนาด้านสาธารณสุข การส่งเสริมคุณภาพชีวิตการศึกษา ศิลปะ การกีฬา วัฒนธรรม ประเพณี ภูมิปัญญาท้องถิ่น มีค่าระดับการให้บริการได้รับคะแนนเฉลี่ยที่ ๘.๔๐ ซึ่งอยู่ในระดับพอใจมาก

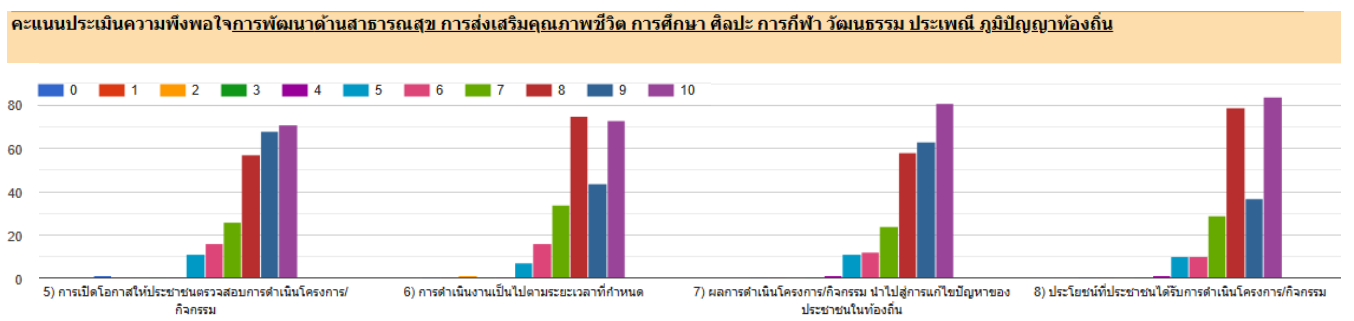
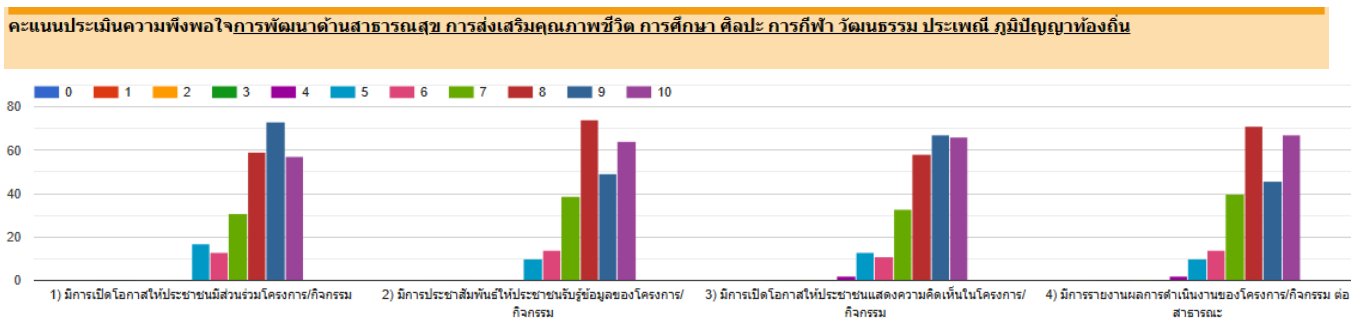

(ก) คะแนนประเมินความพึงพอใจต่อผลการดำเนินงานขององค์การบริหารส่วนตำบล
 กระจ่างด้านการจัดระเบียบชุมชน/สังคม และการรักษาความสงบเรียบร้อย

ตารางที่ ๓๓ แสดงคะแนนความพึงพอใจต่อผลการดำเนินงานด้านการจัดระเบียบชุมชน/สังคม และการรักษาความสงบเรียบร้อย

| ประเด็น | คะแนนประเมิน | | | | | | | | | | ระดับความพึงพอใจ | |
|---|--------------|---|---|---|---|----|----|----|----|----|------------------|---------|
| | ๑ | ๒ | ๓ | ๔ | ๕ | ๖ | ๗ | ๘ | ๙ | ๑๐ | | รวม |
| ๑. มีการเปิดโอกาสให้ประชาชนมีส่วนร่วมในโครงการ/กิจกรรม | ๑ | ๐ | ๑ | ๔ | ๙ | ๑๑ | ๒๗ | ๗๕ | ๖๙ | ๕๓ | ๘.๒๘ | พอใจมาก |
| ๒. มีการประชาสัมพันธ์ให้ประชาชนรับรู้ข้อมูลของโครงการ/กิจกรรม | ๐ | ๑ | ๒ | ๔ | ๘ | ๑๒ | ๒๐ | ๘๙ | ๔๖ | ๖๘ | ๘.๓๓ | พอใจมาก |
| ๓. มีการเปิดโอกาสให้ประชาชนแสดงความคิดเห็นในโครงการ/กิจกรรม | ๐ | ๑ | ๐ | ๓ | ๙ | ๑๗ | ๒๓ | ๖๖ | ๖๓ | ๖๘ | ๘.๓๙ | พอใจมาก |
| ๔. มีการรายงานผลการดำเนินงานของโครงการ/กิจกรรมให้ประชาชนทราบ | ๐ | ๑ | ๐ | ๒ | ๙ | ๑๓ | ๒๕ | ๘๘ | ๔๖ | ๖๖ | ๘.๓๔ | พอใจมาก |
| ๕. การเปิดโอกาสให้ประชาชนตรวจสอบการดำเนินโครงการ/กิจกรรม | ๐ | ๒ | ๐ | ๔ | ๙ | ๑๐ | ๒๒ | ๗๓ | ๖๑ | ๖๙ | ๘.๔๑ | พอใจมาก |
| ๖. การดำเนินงานเป็นไปตามระยะเวลาที่กำหนด | ๐ | ๑ | ๐ | ๒ | ๙ | ๑๐ | ๒๓ | ๘๗ | ๔๘ | ๗๐ | ๘.๔๒ | พอใจมาก |
| ๗. ผลการดำเนินโครงการ/กิจกรรมนำไปสู่การแก้ไขปัญหาของประชาชนในท้องถิ่น | ๐ | ๑ | ๐ | ๒ | ๙ | ๘ | ๒๔ | ๖๙ | ๖๓ | ๗๔ | ๘.๕๒ | พอใจมาก |
| ๘. ประโยชน์ที่ประชาชนได้รับจากการดำเนินโครงการ/กิจกรรม | ๐ | ๑ | ๑ | ๑ | ๙ | ๘ | ๒๔ | ๘๒ | ๔๔ | ๘๐ | ๘.๔๙ | พอใจมาก |
| คะแนนรวม | | | | | | | | | | | ๖๗.๑๗ | พอใจมาก |
| คะแนนเฉลี่ย | | | | | | | | | | | ๘.๓๙ | พอใจมาก |

ความพึงพอใจต่อผลการดำเนินงานด้านการจัดระเบียบชุมชน/สังคม และการรักษาความสงบเรียบร้อย พบว่า ในภาพรวมของการดำเนินงานยุทธศาสตร์การพัฒนาด้านการจัดระเบียบชุมชน/สังคม และการรักษาความสงบเรียบร้อย มีค่าระดับการให้บริการได้รับคะแนนเฉลี่ยที่ ๘.๓๙ ซึ่งอยู่ในระดับพอใจมาก

คะแนนประเมินความพึงพอใจการพัฒนาด้านการจัดระเบียบชุมชน/สังคม และการรักษาความสงบเรียบร้อย

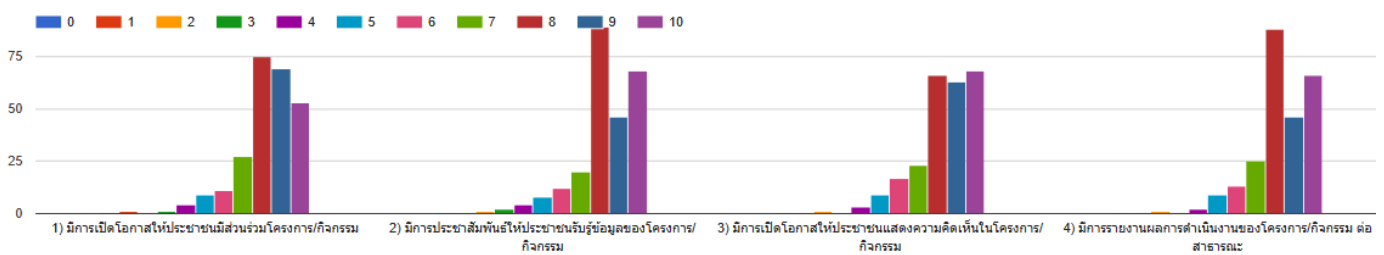

คะแนนประเมินความพึงพอใจการพัฒนาด้านการจัดระเบียบชุมชน/สังคม และการรักษาความสงบเรียบร้อย

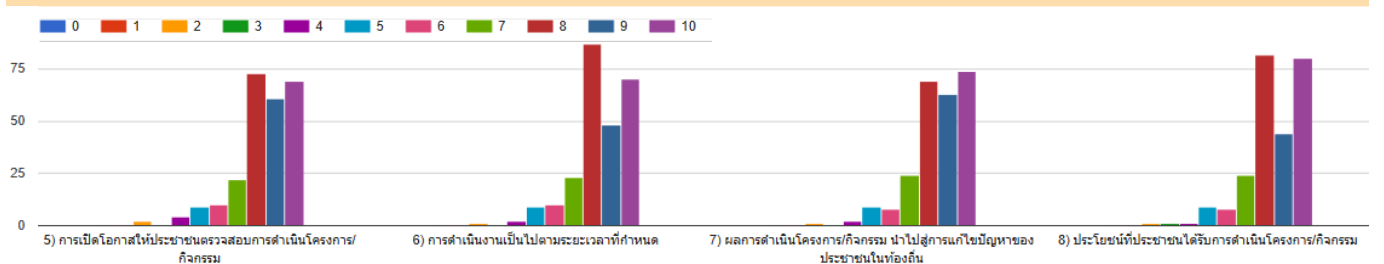

(๔) คะแนนประเมินความพึงพอใจต่อผลการดำเนินงานขององค์การบริหารส่วนตำบล
 กระจ่างด้านการส่งเสริมเกษตรกรรม การลงทุน พาณิชยกรรม และการท่องเที่ยว

ตารางที่ ๓๔ แสดงคะแนนความพึงพอใจต่อผลการดำเนินงานด้านการส่งเสริมเกษตรกรรม การลงทุน พาณิชยกรรม
 และการท่องเที่ยว

| ประเด็น | คะแนนประเมิน | | | | | | | | | | ระดับ ความพึงพอใจ | |
|---|--------------|---|---|---|----|----|----|----|----|----|----------------------|---------|
| | ๑ | ๒ | ๓ | ๔ | ๕ | ๖ | ๗ | ๘ | ๙ | ๑๐ | | รวม |
| ๑. มีการเปิดโอกาสให้ประชาชนมีส่วนร่วมในโครงการ/กิจกรรม | ๐ | ๐ | ๑ | ๑ | ๙ | ๑๓ | ๓๕ | ๖๕ | ๖๒ | ๖๔ | ๘.๓๗ | พอใจมาก |
| ๒. มีการประชาสัมพันธ์ให้ประชาชนรับรู้ข้อมูลของโครงการ/กิจกรรม | ๐ | ๐ | ๑ | ๑ | ๑๐ | ๑๓ | ๒๖ | ๘๕ | ๕๒ | ๖๒ | ๘.๓๔ | พอใจมาก |
| ๓. มีการเปิดโอกาสให้ประชาชนแสดงความคิดเห็นในโครงการ/กิจกรรม | ๐ | ๐ | ๑ | ๒ | ๙ | ๑๕ | ๓๘ | ๕๘ | ๖๑ | ๖๖ | ๘.๓๔ | พอใจมาก |
| ๔. มีการรายงานผลการดำเนินงานของโครงการ/กิจกรรมให้ประชาชนทราบ | ๐ | ๑ | ๒ | ๐ | ๑๐ | ๑๐ | ๓๗ | ๗๗ | ๔๖ | ๖๗ | ๘.๓๑ | พอใจมาก |
| ๕. การเปิดโอกาสให้ประชาชนตรวจสอบการดำเนินโครงการ/กิจกรรม | ๐ | ๑ | ๑ | ๐ | ๙ | ๑๒ | ๓๓ | ๖๕ | ๕๙ | ๗๐ | ๘.๔๒ | พอใจมาก |
| ๖. การดำเนินงานเป็นไปตามระยะเวลาที่กำหนด | ๐ | ๐ | ๒ | ๐ | ๘ | ๑๔ | ๓๒ | ๗๔ | ๔๗ | ๗๓ | ๘.๔๐ | พอใจมาก |
| ๗. ผลการดำเนินโครงการ/กิจกรรมนำไปสู่การแก้ไขปัญหาของประชาชนในท้องถิ่น | ๐ | ๐ | ๑ | ๑ | ๑๐ | ๗ | ๒๔ | ๖๙ | ๖๘ | ๗๐ | ๘.๕๒ | พอใจมาก |
| ๘. ประโยชน์ที่ประชาชนได้รับจากการดำเนินโครงการ/กิจกรรม | ๐ | ๐ | ๑ | ๐ | ๑๑ | ๑๐ | ๒๒ | ๗๗ | ๓๙ | ๙๐ | ๘.๕๖ | พอใจมาก |
| คะแนนรวม | | | | | | | | | | | ๖๗.๒๕ | พอใจมาก |
| คะแนนเฉลี่ย | | | | | | | | | | | ๘.๔๑ | พอใจมาก |

ความพึงพอใจต่อผลการดำเนินงานด้านการส่งเสริมเกษตรกรรม การลงทุน พาณิชยกรรม และการ
 ท่องเที่ยว พบว่า ในภาพรวมของการดำเนินงานยุทธศาสตร์การพัฒนาด้านการส่งเสริมเกษตรกรรม การลงทุน พาณิชยกรรม
 และการท่องเที่ยว มีค่าระดับการให้บริการได้รับคะแนนเฉลี่ยที่ ๘.๔๑ ซึ่งอยู่ในระดับพอใจมาก

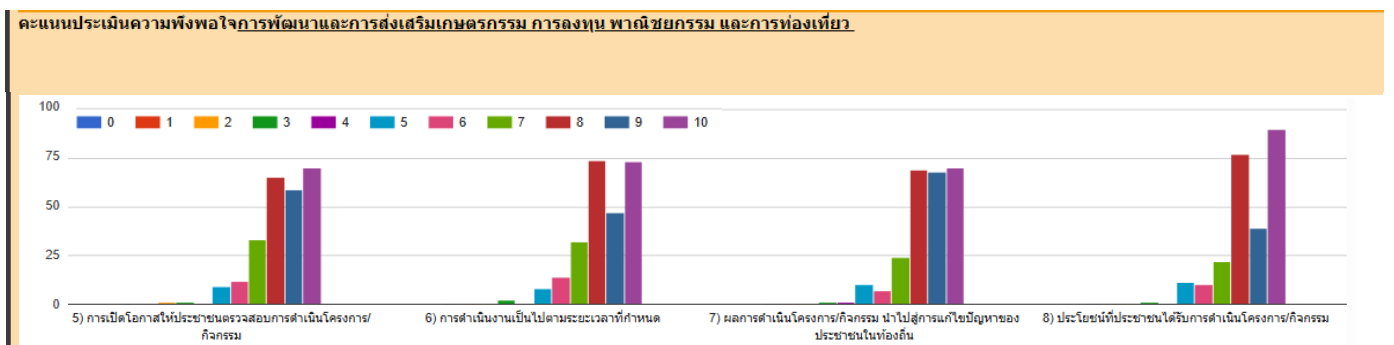
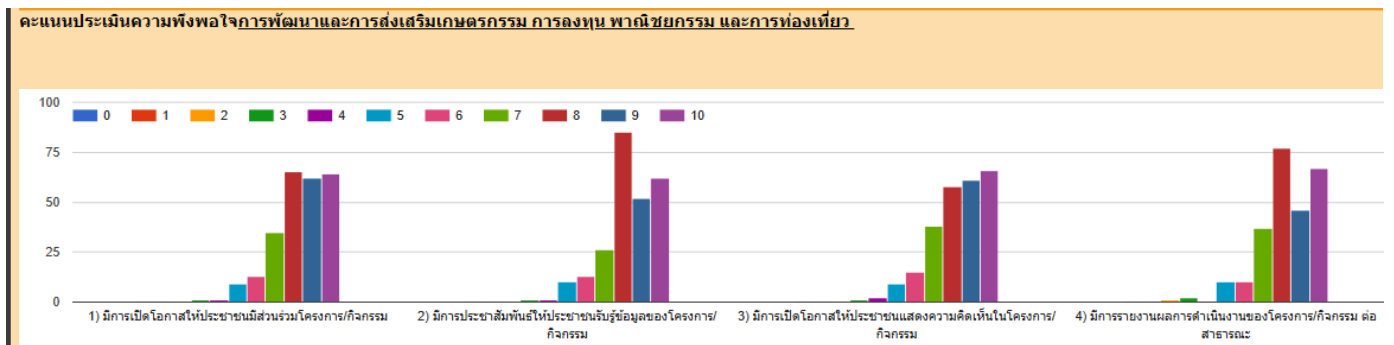

(๕) คะแนนประเมินความพึงพอใจต่อผลการดำเนินงานขององค์การบริหารส่วนตำบล
 กระดังงาด้านการบริหารจัดการทรัพยากรธรรมชาติและสิ่งแวดล้อมอย่างยั่งยืน

ตารางที่ ๓๕ แสดงคะแนนความพึงพอใจต่อผลการดำเนินงานด้านการบริหารจัดการทรัพยากรธรรมชาติและ
 สิ่งแวดล้อมอย่างยั่งยืน

| ประเด็น | คะแนนประเมิน | | | | | | | | | | ระดับ ความพึงพอใจ | |
|---|--------------|---|---|---|----|----|----|----|----|----|----------------------|----------------|
| | ๑ | ๒ | ๓ | ๔ | ๕ | ๖ | ๗ | ๘ | ๙ | ๑๐ | | รวม |
| ๑. มีการเปิดโอกาสให้ประชาชนมีส่วนร่วมในโครงการ/กิจกรรม | ๐ | ๐ | ๐ | ๒ | ๑๔ | ๑๒ | ๓๓ | ๖๔ | ๖๗ | ๕๘ | ๘.๓๐ | พอใจมาก |
| ๒. มีการประชาสัมพันธ์ให้ประชาชนรับรู้ข้อมูลของโครงการ/กิจกรรม | ๐ | ๐ | ๐ | ๓ | ๑๖ | ๑๒ | ๒๒ | ๘๐ | ๔๙ | ๖๘ | ๘.๓๒ | พอใจมาก |
| ๓. มีการเปิดโอกาสให้ประชาชนแสดงความคิดเห็นในโครงการ/กิจกรรม | ๐ | ๐ | ๐ | ๔ | ๑๕ | ๑๑ | ๒๔ | ๖๖ | ๖๓ | ๖๗ | ๘.๓๖ | พอใจมาก |
| ๔. มีการรายงานผลการดำเนินงานของโครงการ/กิจกรรมให้ประชาชนทราบ | ๐ | ๐ | ๑ | ๓ | ๑๕ | ๑๑ | ๒๖ | ๘๓ | ๕๑ | ๖๐ | ๘.๒๔ | พอใจมาก |
| ๕. การเปิดโอกาสให้ประชาชนตรวจสอบการดำเนินโครงการ/กิจกรรม | ๐ | ๑ | ๐ | ๑ | ๑๖ | ๑๓ | ๒๕ | ๖๑ | ๖๕ | ๖๘ | ๘.๓๗ | พอใจมาก |
| ๖. การดำเนินงานเป็นไปตามระยะเวลาที่กำหนด | ๐ | ๐ | ๐ | ๑ | ๑๒ | ๑๓ | ๒๘ | ๗๖ | ๔๙ | ๗๑ | ๘.๓๙ | พอใจมาก |
| ๗. ผลการดำเนินโครงการ/กิจกรรมนำไปสู่การแก้ไขปัญหาของประชาชนในท้องถิ่น | ๐ | ๐ | ๐ | ๑ | ๑๑ | ๑๖ | ๒๑ | ๖๕ | ๖๑ | ๗๕ | ๘.๔๘ | พอใจมาก |
| ๘. ประโยชน์ที่ประชาชนได้รับจากการดำเนินโครงการ/กิจกรรม | ๐ | ๐ | ๐ | ๑ | ๑๑ | ๑๙ | ๑๙ | ๗๒ | ๕๒ | ๗๖ | ๘.๔๔ | พอใจมาก |
| คะแนนรวม | | | | | | | | | | | ๖๖.๙๐ | พอใจมาก |
| คะแนนเฉลี่ย | | | | | | | | | | | ๘.๓๖ | พอใจมาก |

ความพึงพอใจต่อผลการดำเนินงานด้านการบริหารจัดการทรัพยากรธรรมชาติและสิ่งแวดล้อมอย่าง
 ยั่งยืน พบว่า ในภาพรวมของการดำเนินงานยุทธศาสตร์การพัฒนาด้านการทรัพยากรธรรมชาติและสิ่งแวดล้อมอย่าง
 ยั่งยืน มีค่าระดับการให้บริการได้รับคะแนนเฉลี่ยที่ ๘.๓๖ ซึ่งอยู่ในระดับพอใจมาก

คะแนนประเมินความพึงพอใจด้านการบริหารจัดการทรัพยากรธรรมชาติและสิ่งแวดล้อมอย่างยั่งยืน

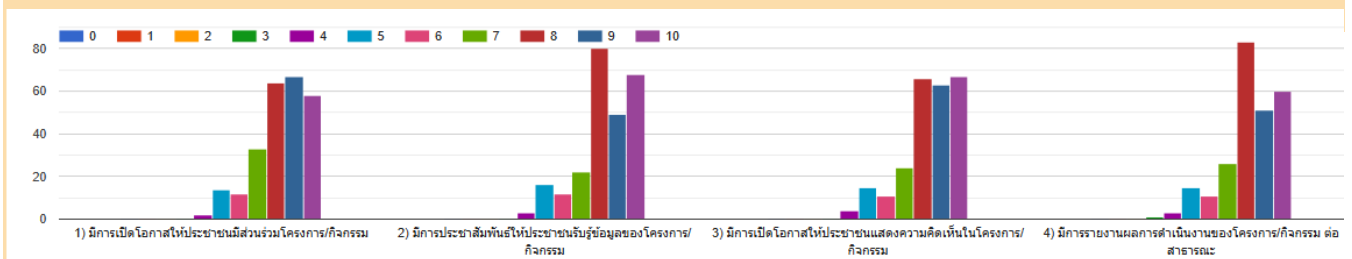

คะแนนประเมินความพึงพอใจด้านการบริหารจัดการทรัพยากรธรรมชาติและสิ่งแวดล้อมอย่างยั่งยืน

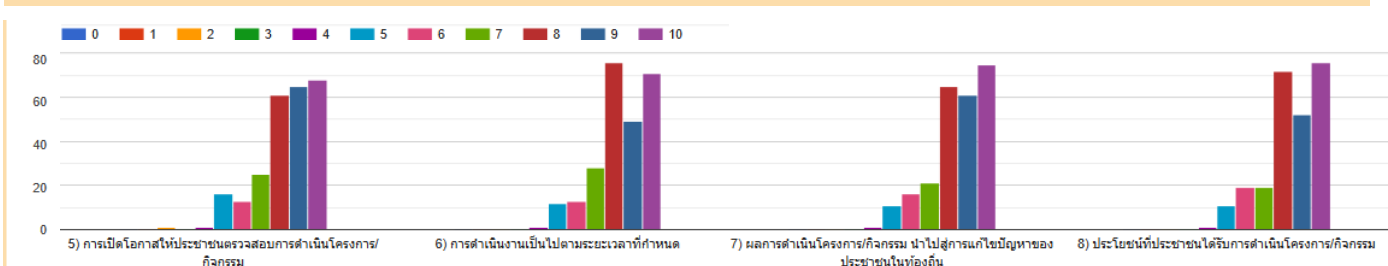

(๖) คะแนนประเมินความพึงพอใจต่อผลการดำเนินงานขององค์การบริหารส่วนตำบล
 กระจังงา ด้านการบริหารกิจการบ้านเมืองและสังคมที่ดี

ตารางที่ ๓๖ แสดงคะแนนความพึงพอใจต่อผลการดำเนินงานด้านการบริหารกิจการบ้านเมืองและสังคมที่ดี

| ประเด็น | คะแนนประเมิน | | | | | | | | | | | ระดับความพึงพอใจ | |
|---|--------------|---|---|---|---|----|----|----|----|----|-------|------------------|---------|
| | ๐ | ๑ | ๒ | ๓ | ๔ | ๕ | ๖ | ๗ | ๘ | ๙ | ๑๐ | | รวม |
| ๑. มีการเปิดโอกาสให้ประชาชนมีส่วนร่วมในโครงการ/กิจกรรม | ๑ | ๐ | ๐ | ๐ | ๐ | ๑๕ | ๑๒ | ๒๘ | ๓๐ | ๖๗ | ๕๗ | ๘.๓๐ | พอใจมาก |
| ๒. มีการประชาสัมพันธ์ให้ประชาชนรับรู้ข้อมูลของโครงการ/กิจกรรม | ๐ | ๐ | ๐ | ๐ | ๐ | ๑๒ | ๑๓ | ๒๗ | ๙๑ | ๔๖ | ๖๑ | ๘.๓๒ | พอใจมาก |
| ๓. มีการเปิดโอกาสให้ประชาชนแสดงความคิดเห็นในโครงการ/กิจกรรม | ๐ | ๐ | ๐ | ๐ | ๑ | ๑๒ | ๑๗ | ๒๔ | ๖๙ | ๖๖ | ๖๑ | ๘.๓๖ | พอใจมาก |
| ๔. มีการรายงานผลการดำเนินงานของโครงการ/กิจกรรมให้ประชาชนทราบ | ๑ | ๐ | ๐ | ๐ | ๑ | ๘ | ๑๙ | ๒๕ | ๘๗ | ๔๑ | ๖๘ | ๘.๓๑ | พอใจมาก |
| ๕. การเปิดโอกาสให้ประชาชนตรวจสอบการดำเนินโครงการ/กิจกรรม | ๑ | ๐ | ๐ | ๐ | ๑ | ๑๒ | ๑๖ | ๒๑ | ๖๗ | ๖๖ | ๖๖ | ๘.๓๙ | พอใจมาก |
| ๖. การดำเนินงานเป็นไปตามระยะเวลาที่กำหนด | ๑ | ๐ | ๐ | ๐ | ๑ | ๑๓ | ๑๒ | ๒๔ | ๘๖ | ๔๔ | ๖๙ | ๘.๓๓ | พอใจมาก |
| ๗. ผลการดำเนินโครงการ/กิจกรรมนำไปสู่การแก้ไขปัญหาของประชาชนในท้องถิ่น | ๒ | ๐ | ๐ | ๐ | ๑ | ๑๒ | ๑๓ | ๒๐ | ๖๙ | ๕๘ | ๗๕ | ๘.๔๒ | พอใจมาก |
| ๘. ประโยชน์ที่ประชาชนได้รับจากการดำเนินโครงการ/กิจกรรม | ๓ | ๐ | ๐ | ๐ | ๑ | ๑๐ | ๑๑ | ๒๐ | ๘๒ | ๕๒ | ๗๑ | ๘.๓๘ | พอใจมาก |
| คะแนนรวม | | | | | | | | | | | ๖๖.๘๑ | พอใจมาก | |
| คะแนนเฉลี่ย | | | | | | | | | | | ๘.๓๕ | พอใจมาก | |

ความพึงพอใจต่อผลการดำเนินงานด้านการบริหารกิจการบ้านเมืองและสังคมที่ดี พบว่า ในภาพรวมของการดำเนินงานยุทธศาสตร์การพัฒนาด้านการบริหารกิจการบ้านเมืองและสังคมที่ดี มีค่าระดับการให้บริการได้รับคะแนนเฉลี่ยที่ ๘.๓๕ ซึ่งอยู่ในระดับพอใจมาก

คะแนนประเมินความพึงพอใจด้านการบริหารกิจการบ้านเมืองและสังคมที่ดี

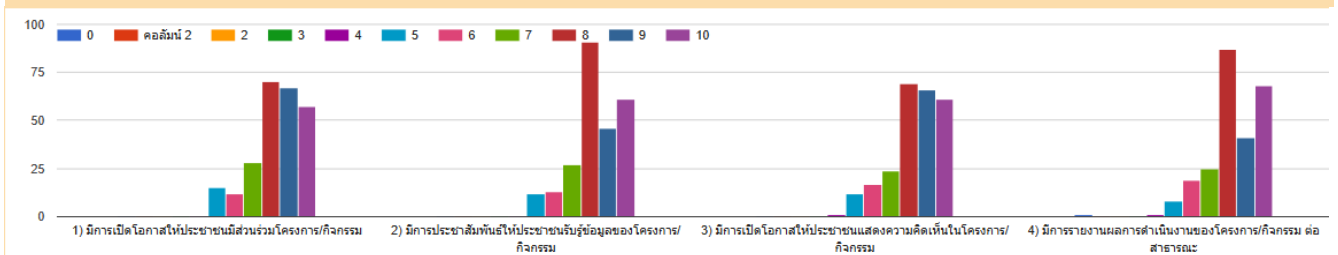

คะแนนประเมินความพึงพอใจด้านการบริหารกิจการบ้านเมืองและสังคมที่ดี

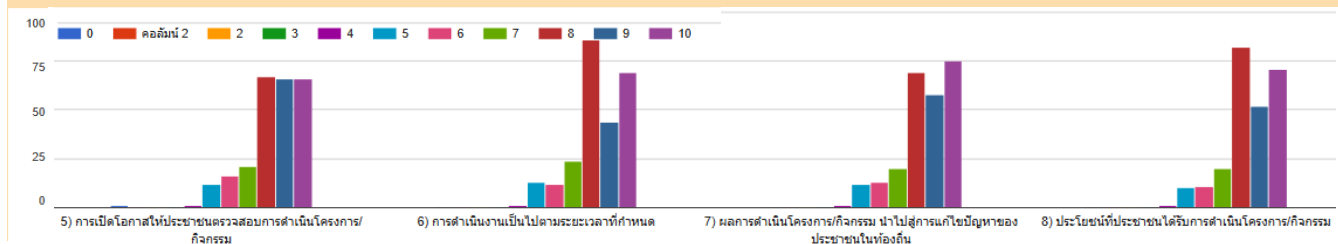

๔.๒.๓ สรุปผลการประเมินความพึงพอใจต่อผลการดำเนินงานขององค์การบริหารส่วนตำบลกระดังงา
ในแต่ละยุทธศาสตร์

ตารางที่ ๓๗ แสดงสรุปผลการประเมินความพึงพอใจต่อผลการดำเนินงานขององค์การบริหารส่วนตำบลกระดังงา
ในแต่ละยุทธศาสตร์

| ยุทธศาสตร์การพัฒนา | คะแนนความพึงพอใจ (เต็ม ๑๐ คะแนน) | ระดับ ความพึงพอใจ |
|---|-------------------------------------|----------------------|
| ๑. ยุทธศาสตร์การพัฒนาด้านโครงสร้างพื้นฐาน | ๘.๕๕ | พอใจมาก |
| ๒. ยุทธศาสตร์การพัฒนาด้านสาธารณสุข การส่งเสริมคุณภาพชีวิต การศึกษา ศิลปะ การกีฬา วัฒนธรรม ประเพณี ภูมิปัญญาท้องถิ่น | ๘.๕๐ | พอใจมาก |
| ๓. ยุทธศาสตร์การพัฒนาด้านการจัดระเบียบชุมชน/สังคม และการรักษาความสงบเรียบร้อย | ๘.๓๙ | พอใจมาก |
| ๔. ยุทธศาสตร์การพัฒนาและการส่งเสริมเกษตรกรรม การลงทุน พาณิชยกรรม และการท่องเที่ยว | ๘.๕๑ | พอใจมาก |
| ๕. ยุทธศาสตร์การพัฒนาด้านการบริหารจัดการทรัพยากรธรรมชาติและสิ่งแวดล้อม อย่างยั่งยืน | ๘.๓๖ | พอใจมาก |
| ๖. ยุทธศาสตร์การพัฒนาด้านการบริหารกิจการบ้านเมืองและสังคมที่ดี | ๘.๓๕ | พอใจมาก |
| รวม | ๘.๓๙ | พอใจมาก |

ผลการประเมินความพึงพอใจต่อผลการดำเนินงานขององค์การบริหารส่วนตำบลกระดังงา ในแต่ละยุทธศาสตร์ พบว่า ในภาพรวมของความพึงพอใจต่อผลการดำเนินงานขององค์การบริหารส่วนตำบลกระดังงา ในแต่ละยุทธศาสตร์ มีค่าระดับการให้บริการได้รับคะแนนเฉลี่ยที่ ๘.๓๙ ซึ่งอยู่ในระดับพอใจมาก

๕. สรุปผลการวิเคราะห์การติดตามและประเมินผล ปีงบประมาณ พ.ศ. ๒๕๖๖

๕.๑ สรุปผลการประเมินความพึงพอใจต่อผลการดำเนินงานขององค์การบริหารส่วนตำบลกระดังงา ในภาพรวม

ประชากรกลุ่มตัวอย่าง ให้ค่าระดับความพึงพอใจต่อผลการดำเนินงานขององค์การบริหารส่วนตำบลกระดังงา ในภาพรวม ร้อยละ ๕๓.๖ ซึ่งอยู่ระดับพอใจ โดยมีค่าความพึงพอใจระดับสูงสุดในประเด็นที่ ๕ .การเปิดโอกาสให้ประชาชนตรวจสอบการดำเนินโครงการ/กิจกรรม ร้อยละ ๕๕.๒ ซึ่งสูงกว่าค่าระดับความพึงพอใจในภาพรวม ส่วนประเด็นที่ ๖. การดำเนินงานเป็นไปตามระยะเวลาที่กำหนด และประเด็นที่ ๘. การแก้ไขปัญหา และการตอบสนองความต้องการของประชาชน มีค่าระดับความพึงพอใจ ร้อยละ ๓.๐๐ ซึ่งอยู่ระดับไม่พอใจ โดยองค์การบริหารส่วนตำบลกระดังงาอาจมีข้อบกพร่องในเรื่องระยะเวลาการดำเนินโครงการ/กิจกรรม และมีข้อบกพร่องในเรื่องการดำเนินงานแก้ไขปัญหาล่าช้า ดังนั้น องค์การบริหารส่วนตำบลกระดังงาจะต้องปรับปรุงการดำเนินงานต่าง ๆ โดยเร็ว (รายละเอียดตารางที่ ๒๖)

๕.๒ ผลการประเมินความพึงพอใจต่อผลการดำเนินงานขององค์การบริหารส่วนตำบลกระดังงา ในแต่ละยุทธศาสตร์

ยุทธศาสตร์ที่ ๑ การพัฒนาด้านโครงสร้างพื้นฐาน

ประชากรกลุ่มตัวอย่าง ให้คะแนนความพึงพอใจต่อผลการดำเนินงานขององค์การบริหารส่วนตำบลกระดังงา ในยุทธศาสตร์ที่ ๑ การพัฒนาด้านโครงสร้างพื้นฐาน คะแนนเฉลี่ย ๘.๔๕ ซึ่งอยู่ระดับพอใจมาก โดยมีคะแนนสูงสุดในประเด็นที่ ๗. ผลการดำเนินโครงการ/กิจกรรมนำไปสู่การแก้ไขปัญหาของประชาชนในท้องถิ่น คะแนน ๘.๕๙ ซึ่งสูงกว่าคะแนนเฉลี่ย ส่วนประเด็นที่ ๑. มีการเปิดโอกาสให้ประชาชนมีส่วนร่วมในโครงการ/กิจกรรม มีค่าคะแนนต่ำสุดที่ ๘.๓๓ โดยทั้งสองประเด็นอยู่ในระดับพอใจมาก เหมือนกัน (รายละเอียดตารางที่ ๓๑)

ยุทธศาสตร์ที่ ๒ การพัฒนาด้านสาธารณสุข การส่งเสริมคุณภาพชีวิต การศึกษา ศิลปะ การกีฬา วัฒนธรรม ประเพณี ภูมิปัญญาท้องถิ่น

ประชากรกลุ่มตัวอย่าง ให้คะแนนความพึงพอใจต่อผลการดำเนินงานขององค์การบริหารส่วนตำบลกระดังงา ในยุทธศาสตร์ที่ ๒ การพัฒนาด้านสาธารณสุข การส่งเสริมคุณภาพชีวิต การศึกษา ศิลปะ การกีฬา วัฒนธรรม ประเพณี ภูมิปัญญาท้องถิ่น คะแนนเฉลี่ย ๘.๔๐ ซึ่งอยู่ระดับพอใจมาก โดยมีคะแนนสูงสุดในประเด็นที่ ๗. ผลการดำเนินโครงการ/กิจกรรมนำไปสู่การแก้ไขปัญหาของประชาชนในท้องถิ่น คะแนน ๘.๕๖ ซึ่งสูงกว่าคะแนนเฉลี่ยรวม ส่วนประเด็นที่ ๔. มีการรายงานผลการดำเนินงานของโครงการ/กิจกรรมให้ประชาชนทราบ มีค่าคะแนนต่ำสุด ๘.๓๐ โดยทั้งสองประเด็นอยู่ในระดับพอใจมาก เหมือนกัน (รายละเอียดตารางที่ ๓๒)

ยุทธศาสตร์ที่ ๓ การพัฒนาด้านการจัดระเบียบชุมชน/สังคม และการรักษาความสงบเรียบร้อย

ประชากรกลุ่มตัวอย่าง ให้คะแนนความพึงพอใจต่อผลการดำเนินงานขององค์การบริหารส่วนตำบลกระดังงา ในยุทธศาสตร์ที่ ๓ การพัฒนาด้านการจัดระเบียบชุมชน/สังคม และการรักษาความสงบเรียบร้อย คะแนนเฉลี่ย ๘.๓๙ ซึ่งอยู่ระดับพอใจมาก โดยมีคะแนนสูงสุดในประเด็นที่ ๗. ผลการดำเนินโครงการ/กิจกรรมนำไปสู่การแก้ไขปัญหาของประชาชนในท้องถิ่น คะแนน ๘.๕๒ ซึ่งสูงกว่าคะแนนเฉลี่ย ส่วนประเด็นที่ ๑. มีการเปิดโอกาสให้ประชาชนมีส่วนร่วมในโครงการ/กิจกรรม มีค่าคะแนนต่ำสุด ๘.๒๘ โดยทั้งสองประเด็นอยู่ในระดับพอใจมาก เหมือนกัน (รายละเอียดตารางที่ ๓๓)

ยุทธศาสตร์ที่ ๔ การพัฒนาด้านการส่งเสริมเกษตรกรรม การลงทุน พาณิชยกรรม และการท่องเที่ยว

ประชากรกลุ่มตัวอย่าง ให้คะแนนความพึงพอใจต่อผลการดำเนินงานขององค์การบริหารส่วนตำบลกระดังงา ในยุทธศาสตร์ที่ ๔ การพัฒนาด้านการส่งเสริมเกษตรกรรม การลงทุน พาณิชยกรรม และการท่องเที่ยว คะแนนเฉลี่ย ๘.๔๑ ซึ่งอยู่ระดับพอใจมาก โดยมีคะแนนสูงสุดในประเด็นที่ ๘. ประโยชน์ที่ประชาชนได้รับจากการดำเนินโครงการ/กิจกรรม คะแนน ๘.๕๖ ซึ่งสูงกว่าคะแนนเฉลี่ย ส่วนประเด็นที่ ๔. มีการรายงานผลการดำเนินงานของโครงการ/กิจกรรมให้ประชาชนทราบ มีค่าคะแนนต่ำสุด ๘.๓๑ โดยทั้งสองประเด็นอยู่ในระดับพอใจมาก เหมือนกัน (รายละเอียดตารางที่ ๓๔)

ยุทธศาสตร์ที่ ๕ การพัฒนาด้านการบริหารจัดการทรัพยากรธรรมชาติและสิ่งแวดล้อมอย่างยั่งยืน

ประชากรกลุ่มตัวอย่าง ให้คะแนนความพึงพอใจต่อผลการดำเนินงานขององค์การบริหารส่วนตำบลกระดังงา ในยุทธศาสตร์ที่ ๕ การพัฒนาด้านการบริหารจัดการทรัพยากรธรรมชาติและสิ่งแวดล้อมอย่างยั่งยืน **คะแนนเฉลี่ย ๘.๓๖ ซึ่งอยู่ระดับพอใจมาก** โดยมีคะแนนสูงสุดในประเด็นที่ ๗. ผลการดำเนินโครงการ/กิจกรรมนำไปสู่การแก้ไขปัญหาของประชาชนในท้องถิ่น คะแนน ๘.๔๘ ซึ่งสูงกว่าคะแนนเฉลี่ย ส่วนประเด็นที่ ๔. มีการรายงานผลการดำเนินงานของโครงการ/กิจกรรมให้ประชาชนทราบ มีค่าคะแนนต่ำสุด ๘.๒๔ โดยทั้งสองประเด็นอยู่ในระดับพอใจมาก เหมือนกัน (รายละเอียดตารางที่ ๓๕)

ยุทธศาสตร์ที่ ๖ การพัฒนาด้านการบริหารกิจการบ้านเมืองและสังคมที่ดี

ประชากรกลุ่มตัวอย่าง ให้คะแนนความพึงพอใจต่อผลการดำเนินงานขององค์การบริหารส่วนตำบลกระดังงา ในยุทธศาสตร์ที่ ๖ การพัฒนาด้านการบริหารกิจการบ้านเมืองและสังคมที่ดี **คะแนนเฉลี่ย ๘.๓๕ ซึ่งอยู่ระดับพอใจมาก** โดยมีคะแนนสูงสุดในประเด็นที่ ๗. ผลการดำเนินโครงการ/กิจกรรมนำไปสู่การแก้ไขปัญหาของประชาชนในท้องถิ่น คะแนน ๘.๔๒ ซึ่งสูงกว่าคะแนนเฉลี่ย ส่วนประเด็นที่ ๑. มีการเปิดโอกาสให้ประชาชนมีส่วนร่วมในโครงการ/กิจกรรม มีค่าคะแนนเฉลี่ยต่ำสุดที่ ๘.๓๐ โดยทั้งสองประเด็นอยู่ในระดับพอใจมาก เหมือนกัน (รายละเอียดตารางที่ ๓๖)

๕.๓ ข้อคิดเห็น ข้อเสนอแนะเพิ่มเติม หรือปัญหาความต้องการอื่น ๆ

จากคำถามปลายเปิด ที่ให้กลุ่มประชากรตัวอย่าง แสดงข้อคิดเห็น ข้อเสนอแนะเพิ่มเติม หรือปัญหาความต้องการอื่น ๆ โดยได้นำข้อมูลทั้งหมดมาจำแนกตามยุทธศาสตร์การพัฒนาและแผนงานตามความถี่ที่มีผู้ตอบคำถามปลายเปิด พบว่า ไม่มีกลุ่มประชากรตัวอย่าง ที่แสดงข้อคิดเห็นข้อเสนอแนะเพิ่มเติม หรือปัญหาความต้องการอื่น ๆ

ผลการติดตามจากข้อเสนอแนะของคณะกรรมการติดตามและประเมินผลแผนพัฒนาองค์การบริหารส่วนตำบลกระดังงา

คณะกรรมการติดตามและประเมินผลแผนพัฒนาองค์การบริหารส่วนตำบลกระดังงา ได้กำหนดแนวทางการติดตามและประเมินผลแผนพัฒนาองค์การบริหารส่วนตำบลกระดังงา ประจำปีงบประมาณ พ.ศ. ๒๕๖๖ (เดือนตุลาคม พ.ศ. ๒๕๖๕ ถึง เดือนกันยายน พ.ศ. ๒๕๖๖) เพิ่มเติมไว้ คือ **เกณฑ์การประเมินประสิทธิภาพของแผนการดำเนินงาน ในเรื่องของการควบคุมห้วงระยะเวลาในการดำเนินงานให้เป็นไปตามแผนการดำเนินงานที่วางไว้** สรุปได้ดังนี้ ผลการติดตามและประเมินประสิทธิภาพของแผนการดำเนินงาน ในเรื่องของการควบคุมห้วงระยะเวลาในการดำเนินงานให้เป็นไปตามแผนการดำเนินงานที่วางไว้ **คิดเป็นร้อยละ ๗๕.๐๐** โดยมีจำนวน ๑๒ โครงการที่ไม่ได้ดำเนินการตามระยะเวลาที่กำหนด (โครงการที่ไม่ได้ดำเนินการ จำนวน ๑๑ โครงการ และโครงการที่ดำเนินการโอนเงินงบประมาณรายจ่ายประจำปี พ.ศ. ๒๕๖๖ จำนวน ๒ โครงการ และได้ดำเนินการกันเงินไว้เพื่อดำเนินการในปีงบประมาณ พ.ศ. ๒๕๖๗ เนื่องจากเป็นการโอนงบประมาณปลายปีงบประมาณไม่สามารถดำเนินการในปีงบประมาณ พ.ศ. ๒๕๖๖ ได้ ทั้งนี้ มีโครงการหนึ่งที่กันเงินไว้เป็นโครงการทำต่อเนื่องจากโครงการที่ได้ดำเนินการเสร็จเรียบร้อยแล้ว ได้แก่ ติดตั้งกล้องวงจรปิด)

ส่วนที่ ๔ ปัญหาและอุปสรรคในการปฏิบัติงาน

๑. สภาพปัญหาและอุปสรรค

จากการติดตามและประเมินผลแผนพัฒนาท้องถิ่น (พ.ศ.๒๕๖๖ - ๒๕๗๐) ประจำปีงบประมาณ พ.ศ. ๒๕๖๖ พบปัญหาและอุปสรรคในการปฏิบัติงาน ดังนี้

๑.๑ การจัดทำแผนพัฒนาท้องถิ่น มีโครงการ/แผนงาน เป็นจำนวนมาก เมื่อเปรียบเทียบกับงบประมาณขององค์การบริหารส่วนตำบลกระดังงาที่มีอยู่อย่างจำกัด สำหรับโครงการ/แผนงาน ที่องค์การบริหารส่วนตำบลกระดังงาดำเนินการเอง เห็นควรบรรจุโครงการ/แผนงาน ให้สอดคล้องและใกล้เคียงกับงบประมาณที่มี ทั้งนี้โครงการ/แผนงาน ที่เกินศักยภาพขององค์การบริหารส่วนตำบลกระดังงา จะบรรจุไว้เพื่อรองรับการสนับสนุนงบประมาณจากหน่วยงานที่เกี่ยวข้อง เช่น กรมส่งเสริมการปกครองท้องถิ่น อำเภอ จังหวัด องค์การบริหารส่วนจังหวัด และสำนักงานโยธาธิการและผังเมืองจังหวัด เป็นต้น

๑.๒ การจัดทำแผนพัฒนาขององค์การบริหารส่วนตำบลกระดังงา ส่วนใหญ่มีโครงการด้านโครงสร้างพื้นฐานที่มีจำนวนโครงการมาก เมื่อเปรียบเทียบกับอัตราส่วนของงาน/โครงการอยู่ในเกณฑ์สูง ปัญหาความต้องการของประชาชนที่นำมาบรรจุไว้ในแผนพัฒนามีจำนวนมาก และยังไม่ตอบสนองความต้องการของประชาชนในท้องถิ่นอย่างแท้จริงและทั่วถึง

๑.๓ งบประมาณมีไม่เพียงพอต่อการดำเนินงาน (เงินอุดหนุนที่ประมาณการไว้ไม่ได้รับตามประมาณการ) งบประมาณในการดำเนินงานมีจำนวนน้อย และไม่เพียงพอต่อความต้องการ ซึ่งประชาชนขาดความเข้าใจการจัดทำแผนพัฒนา ที่จะต้องสอดคล้องกับงบประมาณหรือสถานะทางการคลังของ อบต.

๑.๔ การมีส่วนร่วมของประชาชนในการจัดทำแผนชุมชน แผนพัฒนาท้องถิ่น การเสนองาน/โครงการ การเชื่อมโยงแผนเข้าด้วยกัน การจัดลำดับความสำคัญของโครงการ และการให้ความสนใจในการมีส่วนร่วมการประชาคมยังมีน้อยมาก

๒. สรุปรายงานผลการวิเคราะห์สภาพปัญหา อุปสรรค การนำแผนพัฒนาไปสู่การปฏิบัติ

จากการติดตามและประเมินผลแผนพัฒนาท้องถิ่น (พ.ศ.๒๕๖๖ - ๒๕๗๐) ประจำปีงบประมาณ พ.ศ. ๒๕๖๖ สรุปผลการวิเคราะห์สภาพปัญหา อุปสรรค การนำแผนพัฒนาไปสู่การปฏิบัติ ดังนี้

๒.๑ การกำหนดโครงการ/แผนงาน ในแผนพัฒนาในแต่ละปีขาดการคำนึงถึงความเหมาะสมและความเป็นไปได้เท่าที่ควร ทำให้แผนพัฒนาท้องถิ่นมีโครงการ/แผนงานมาก แต่นำโครงการที่บรรจุในแผนพัฒนาท้องถิ่นไปปฏิบัติน้อย ส่งผลให้ร้อยละของความสำเร็จตามแผนพัฒนาท้องถิ่นอยู่ในเกณฑ์ที่ต่ำ

๒.๒ มีความจำกัดด้านงบประมาณเมื่อเทียบกับปริมาณงานที่ต้องปฏิบัติ

๒.๓ การดำเนินงานโครงการด้านโครงสร้างพื้นฐาน พบว่า มีโครงการที่นำไปสู่การปฏิบัติจำนวน ๑๒ โครงการ สามารถดำเนินการตรงตามห้วงระยะเวลาในการดำเนินงาน และมีโครงการที่กั้นเงินงบประมาณจำนวน ๒ โครงการ เนื่องจากเป็นโครงการที่ใช้งบประมาณจากรายการโอนเงินงบประมาณช่วงปลายปีงบประมาณ จึงไม่สามารถดำเนินการให้แล้วเสร็จภายในปีได้

